

令和7年度

事業計画書

横浜市上郷地区センター

特定非営利活動法人 さかえ区民活動支援協会

- (1) 運営団体に関すること
 ア 運営団体の経営方針、業務概要、主要業務、特色等について
 イ 運営団体の業務における上郷地区センター指定管理業務の位置づけ
 ウ 運営団体が行った公の施設その他類似施設の管理運営に関する主な実績

ア 運営団体の経営方針、業務概要、主要業務、特色等について

経 営 方 針

- ① だれもが何度も利用したくなる、魅力ある施設を目指します。
- ② 地域の自主的な活動を支援し、活力ある地域づくりに貢献します。
- ③ お客様ニーズをすばやく捉え、サービス向上につなげます。
- ④ 行政と協働し、施策とタイアップした事業を展開します。
- ⑤ コスト意識を徹底し、効率的な運営を実行します。

さかえ区民活動支援協会は、地区センターなどの運営をつうじて、地域交流やまちづくりの推進、地域コミュニティの活性化を図り、「全ては地域や区民の皆様のために」積極的な貢献をします。

業務概要	栄区内の地区センターなど市民利用施設について一体的な管理運営を行っているほか、SAKAESTA(本郷地区センター、本郷台駅前地域ケアプラザ、さかえ区民活動センター)を横浜市福祉サービス協会と、また栄公会堂・栄スポーツセンターを横浜市スポーツ協会及び株式会社ケイミックスパブリックビジネスと共同で運営管理を行っております。
主要業務	①施設の管理運営 ②自主事業などの実施による区民の活動支援・生涯学習活動の支援・地域交流の推進
特 色	① 協会役員には、子ども会連絡協議会・栄区連合町内会・シニアクラブ・文化協会・スポーツ協会など区内の主要団体の代表の皆様に就任していただいております。地域の实情に沿った適切な事業運営が可能です。 ②区内施設を一体的に運営することで、連携事業が実現でき、点から面的な拡がりをもった相乗効果を発揮しています。

イ 運営団体の業務における上郷地区センター指定管理業務の位置づけ

当地区センターは、平成 18 年の開館以来、19 年の歴史があり、地域住民に親しまれ、愛されてきた施設です。

支援協会はこれまで、センターまつりや自主事業などの積極的な企画提案により、自主的な区民活動や地域活動を支援し、その中で地域の皆様との信頼関係を築き、利用者と職員との良好な関係を保ちつつ、今日に至っています。

また、当地区センターは自治会町内会活動が盛んな地域の重要な活動拠点となっており、地域連帯の促進や活力ある地域活動の支援を業務としている支援協会にとって、重要な施設です。

支援協会は、当地区センターにおいて、これまで蓄積してきたノウハウをさらに充実させ、他の地区センターやコミュニティハウスとも共有・連携することで、地域の自主的活動を支援し、相互交流を深め、地域力を高めることに全力を上げてまいります。

ウ 運営団体が行った公の施設その他類似施設の管理運営に関する主な実績

運営している施設の総数は、次の 10 施設です。

現在管理運営している主な施設名	所在市区名	業務開始年月	業務区分
横浜市本郷地区センター (JV 事業)	横浜市栄区小菅ケ谷 1-5-4	令和 3 年 12 月 1 日	施設の管理運営
横浜市豊田地区センター	横浜市栄区飯島町 1368-1	平成 7 年 4 月 1 日	〃
横浜市中郷地区センター	横浜市栄区上郷町 1173-5	平成 18 年 5 月 1 日	〃
老人福祉センター横浜市翠風荘	横浜市栄区野七里 2-21-1	平成 18 年 4 月 1 日	〃
横浜市桂山公園こどもログハウス	横浜市栄区桂台中 16-1	平成 7 年 4 月 1 日	〃
横浜市飯島コミュニティハウス	横浜市栄区飯島町 1863-5	平成 19 年 5 月 1 日	〃
横浜市上郷矢沢コミュニティハウス	横浜市栄区桂台南 2-34-2	平成 25 年 3 月 11 日	〃
本郷小学校コミュニティハウス	横浜市栄区中野町 16-1	平成 7 年 4 月 1 日	〃
栄公会堂・栄スポーツセンター(JV 事業)	横浜市栄区桂町 279-29	平成 23 年 4 月 1 日	〃
さかえ区民活動センター (JV 事業)	横浜市栄区小菅ケ谷 1-5-4	令和 3 年 12 月 1 日	区民活動支援等

(2) 施設の運営計画

ア 設置理念を実現する運営内容

イ 利用促進策

ウ 利用者ニーズの把握と運営への反映

ア 設置理念を実現する運営内容

上郷地区センターは、オープン以来 19 年を経て地域になくなくてはならない施設として、上郷地区のコミュニティの要で、自主的活動やスポーツ、文化の拠点・象徴であることを目指します。

- ① 地域活動や地域交流、相互支援の拠点として地域住民・団体による自主的な活動を支援します。
- ② 地域の住民が気軽に立ち寄り、集う場とするために、常に新しい情報や出会いを提供します。

イ 利用促進策

新型コロナ以降徐々に利用者が戻りつつあるが、利用促進に努め、来館者 1 割増を目指します。

地域住民・団体の自主的な活動を支援します。(団体利用の促進)

- ① 利用方法を改善（利用者負担の軽減）します。
Web 予約システムが順調に稼働しており、インターネット予約を更に推進します。
- ② 団体の活動を広く紹介（参加者の増加）します。
センターの Web ページでの団体の活動紹介や、館内の展示スペース（階段ギャラリー・ガラスショーケース）を活用した団体の作品発表を積極的に行います。
- ③ 団体の活性化と地域活動のスタートの応援を行います。
利用者さんに声掛けし、仲間づくりと新たな地域活動へのサポートを行い自主的な地域活動を育てていきます。

気軽に立ち寄りたくなる魅力的な場とします。(個人利用の促進)

- ① SNS 活用による Web 広報を強化（アクセシビリティの強化）します。
図書コーナーの新着情報、体育室の個人利用優先の情報等様々な欲しい情報を随時ホームページ、SNS を活用し素早くお知らせします。
- ② センターへ足を運ぶ魅力を提供（来館者の増加）します。
 - ・自由に鑑賞・参加できる企画を拡充します。
 - ・個人を含め、展示スペースの作品の入れ替え頻度を高め楽しい空間を創出します。
 - ・西側花壇の開花状況、各種イベント、七夕、クリスマスの飾り付け等の状況等をホームページ、SNS で随時紹介し癒しの空間を提供します。

魅力的な自主事業を展開、運営ボランティア活動を企画し参加機会を拡大させます。

- ① 参加ニーズの高い事業や流行を取り入れた事業を柔軟に実施します。
 - ・緑豊かな上郷の自然を存分に楽しむ機会を提供します。
 - ・健康づくりをテーマに気軽に参加できる機会を提供します。
- ② センターを活動場所とする運営ボランティアを育成します。
経験・特技を活かせるボランティア活動を企画、実施し、シニアや中高生の参加機会の拡大を図ります。

ウ 利用者ニーズの把握と運営への反映

利用者ニーズ反映システム お客様の声を、より良い地区センターの運営に繋げていきます。

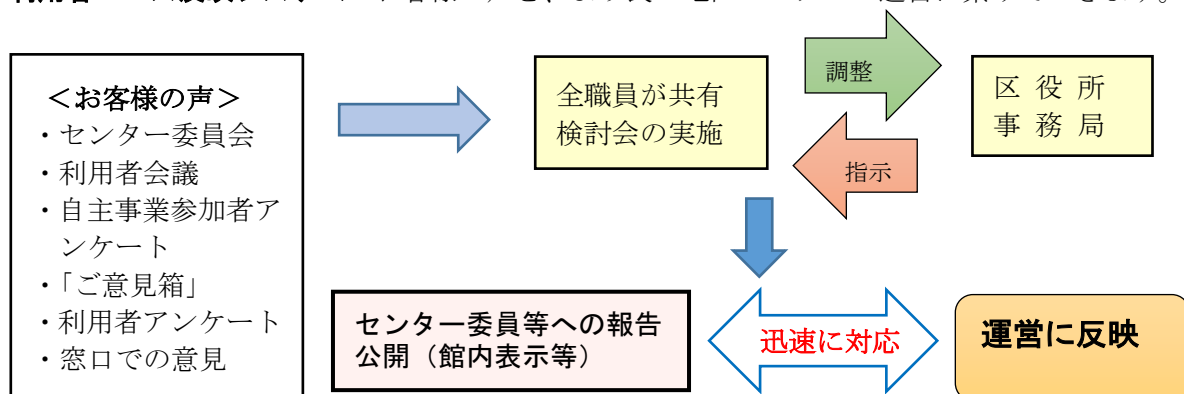

- エ 利用者サービスの向上の取組
- オ 地域防災拠点としての対応、熱中症等の対策
- カ ニーズ対応費の使途について
- キ 地域イベントの充実、支援

エ 利用者サービスの向上の取組

①予約方法の改善	インターネットによる利用申込をより促進し、来館の手間を省き利便性を向上します。
②ご近所図書館の充実	<ul style="list-style-type: none"> ・ 読みたい本のリクエストを受け、可能な限り要望に応えます。 ・ 蔵書を増やし充実させます。(現在の 10,200 冊 ➡ 10,500 冊) ・ 西花壇を眺めつつ、読書のくつろぎの空間を提供します。
③いたち川散策等への対応	<ul style="list-style-type: none"> ・ シンボルリバーいたち川散策の方の休憩場所としての機能と対応を積極的に実施します。 ・ 街歩きなど課外授業や環境問題を考える機会とし、地区センターを発表の場とするなど学校と協力しながら運営してまいります。
④昼食パン販売と区刊行物等の販売	<ul style="list-style-type: none"> ・ 館の周りに店等が少なく福祉施設によるパン販売を週 3 回実施します。 ・ 区刊行物等の販売を促進していきます。
⑤てらこやかみごうの拡充、子ども体験事業の充実	学習支援を引き続きバックアップし、工夫を凝らした実験なども取り入れ、より多くの参加者の増員を図ります。また、夏休みの自習授業・自由研究のサポートを行うほか、思い出に残る各種事業を展開していきます。

オ 地域防災拠点としての対応、熱中症等の対策

旧野七里小が地域防災拠点としての位置付けが停止状態になっており、現在当館が地域防災拠点としての役割を担うことになったため、必要な調整や備蓄品の確保などを進めていきます。また、夏は猛暑が続いており、引き続き熱中症対策を行います。

カ ニーズ対応費の使途について

ニーズ対応費は、利用者の要望や地域ニーズを考慮し、利用料金収入の一部を還元することを目的とし、利用者の利便性・快適性の向上につながるよう活用します。

- ・ 感染予防対策を継続的に推進します。
- ・ 幅広い層の蔵書を計画的に増やし、更新等を行っていきます。
- ・ アンケート結果等も参考にしながら体育室備品や各部屋の備品の向上等を図ります。
- ・ 上郷地区センターまつりやかみごう☆こどもキラキラフェスタ関係の主要なイベントをより魅力ある内容にし、開催経費にあて来館者の増に繋がります。

キ 地域イベントの充実、支援

上郷東音楽祭をはじめ、地域の敬老の集いや卓球大会、ボッチャ大会、バスケットボール等の大会開催への要望が増加傾向にあり、イベントの充実に向け、また、多世代交流や地域の活性化に向けた支援を行っていきます。

(3) 自主事業計画

【自主事業の考え方】

地区センターはこどもから高齢者まで、地域住民がスポーツ・文化活動を通して地域の交流を深め、より良い地域社会を築くために設置された施設です。

この施設を多くの地域の方々に活用していただくキッカケとして、「楽しく一緒に！」参加できる自主事業を実施します。

「健康増進」「地域文化」「こどもの笑顔」3つのコンセプトを基にした自主事業を展開していきます。

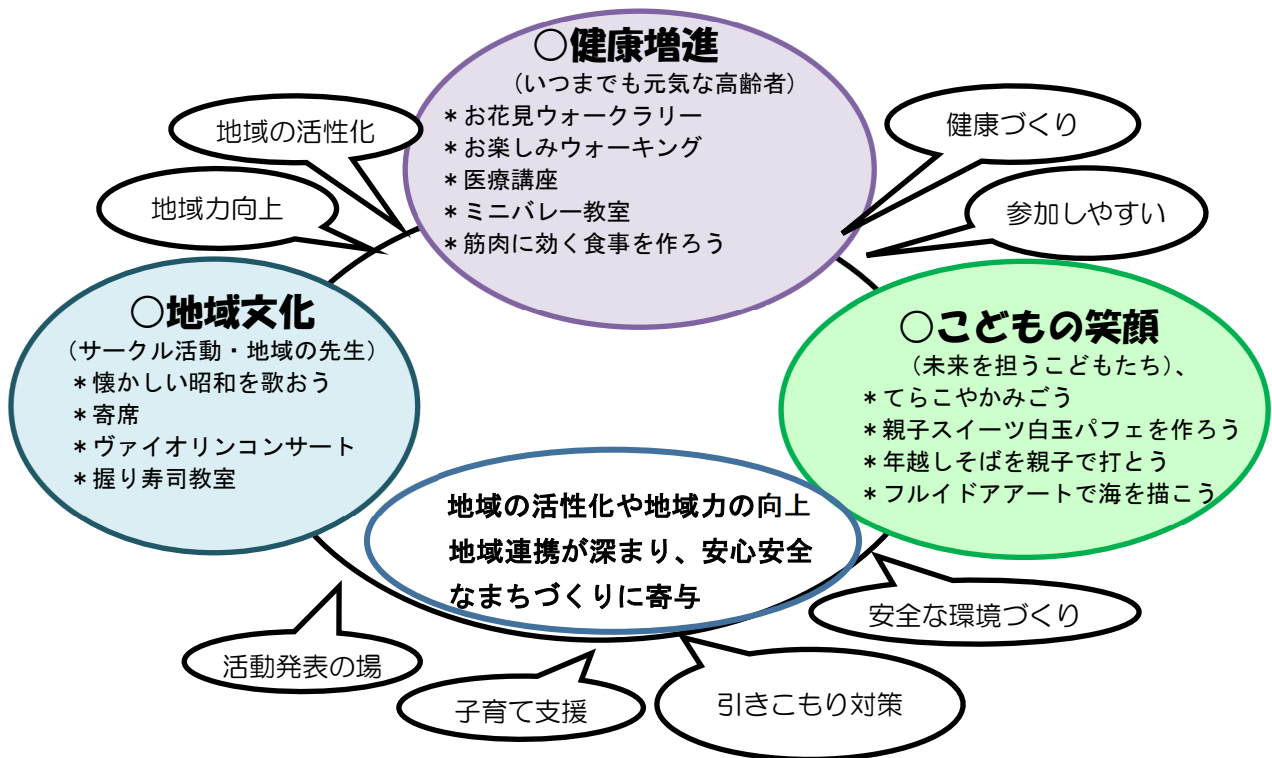

【実現性】

46 事業を計画し、一般利用者が無理なく満足できる受講できるような自主事業を実施します。また、参加者の負担額は、材料の実費相当額程度とし、参加しやすい料金設定とします。館使用頻度の高い時間帯・部屋の利用を避けることで、通常利用される団体の活動の妨げにならないよう配慮し、運営計画します。

【広報】

広報については、幅広い年齢層に周知できるよう、広報紙やインターネット媒体を積極的に使用します。ちらし・ポスター・ホームページ・SNS の活用により周知に努めます。

【独自の取り組み】

* かみごう☆こどもキラキラフェスタ → 「地域で育てる子どもたち」をコンセプトに、地元子ども会など地域で活動する団体と協力（地域力の向上・魅力づくり）

* 上郷地区センターまつり → 活動団体の発表の場を提供（活動の活性化）

* 子育て世代応援 → 子育て相談の毎週開催及び育児教室の月1回の開催

上郷地区センター 自主事業計画書

【令和7年度】

団体名 特定非営利活動法人さかえ区民活動支援協会

	事業名		①募集対象	自主事業予算額					
			②募集人数	総経費	収入		支出		
			③参加費		指定管理料	参加費	講師謝金	材料費	その他
1	鑑賞 クリスマスコンサート	12月	一般 50 人	40,000	40,000	0	30,000	10,000	0
		1回	0						
2	鑑賞 ヴァイオリンコンサート	1月	一般 30 人	25,000	25,000	0	20,000	5,000	0
		1回	0						
3	鑑賞 オカリナバレンタインコンサート	2月	一般 50 人	5,000	5,000	0	0	5,000	0
		1回	0						
4	鑑賞 のしちり&かみごう寄席 【共催:野七里地域ケアプラザ】	2月	一般 50 人	10,000	10,000	0	5,000	5,000	0
		1回	0						
5	健康 ハーブクッキング みどりアップ計画	6月	一般 12 人	24,000	8,400	15,600	9,000	15,000	0
		1回	1,300						
6	健康 ミニバレー教室(全2回)	6月	一般 12 人	29,000	17,000	12,000	18,000	10,000	1,000
		2回	1,000						
7	健康 ナイトアロマセルフマッサージ教室	9月	一般 10 人	15,000	5,000	10,000	6,000	9,000	0
		1回	1,000						
8	健康 楽しいウォーキング 大河ドラマがより楽しい！ 浮世絵ゆかりの地を歩こう	10月	一般 15 人	17,000	12,500	4,500	6,000	10,000	1,000
		1回	300						
9	健康 健康医療講座 【共催:野七里地域ケアプラザ】	2月	一般 15 人	5,000	5,000	0	0	5,000	0
		1回	0						
10	料理 季節の和菓子教室	4月	一般 12 人	26,000	10,400	15,600	6,000	20,000	0
		1回	1,300						
11	料理 握り寿司教室	5月	一般 12 人	24,000	6,000	18,000	9,000	15,000	0
		1回	1,500						
12	料理 季節のパン教室	10月	一般 12 人	24,000	8,400	15,600	9,000	15,000	0
		1回	1,300						
13	料理 魚のさばき方教室	10月	一般 12 人	24,000	8,400	15,600	9,000	15,000	0
		1回	1,300						
14	料理 本場の味イタリア料理教室	11月	一般 10 人	28,000	13,000	15,000	9,000	15,000	4,000
		1回	1,500						
15	料理 蕎麦打ち教室 【共催:野七里地域ケアプラザ】	1月	一般 8 人	16,000	12,000	4,000	6,000	10,000	0
		1回	500						

	事業名		①募集対象	自 主 事 業 予 算 額					
			②募集人数	総経費	収入		支出		
			③参加費		指定管理料	参加費	講師謝金	材料費	その他
16	料理 面白巻き寿司と恵方巻を作ろう	1月	一般	21,000	3,000	18,000	6,000	15,000	0
			12 人						
		1回	1,500						
17	料理【新】 米麴で作る味噌作り教室	1月	一般	24,000	4,500	19,500	9,000	15,000	0
			15 人						
		1回	1,300						
18	料理【新】 卵と小麦なしのケーキを作ろう	2月	一般	21,000	3,000	18,000	6,000	15,000	0
			12 人						
		1回	1,500						
19	料理【新】 筋肉に効く食事を作ろう 【共催：野七里地域ケアプラザ他】	3月	一般	15,000	9,000	6,000	0	15,000	0
			12 人						
		1回	500						
20	教養【新】 『江戸時代の滑稽本』を読む	6月	一般	28,000	19,000	9,000	18,000	10,000	0
			15 人						
		3回	600						
21	教養 防災特別教室 【共催：各町内会他】	9月	一般	5,000	5,000	0	0	5,000	0
			20 人						
		1回	0						
22	いきがい 懐かしい昭和を歌おう(全2回)	4.11月	一般	22,000	4,000	18,000	12,000	10,000	0
			30 人						
		2回	300						
23	いきがい【新】 スマホのできる親の見守り教室	4月	一般	11,000	6,500	4,500	6,000	5,000	0
			15 人						
		1回	300						
24	いきがい【新】 母の日のフラワーアレンジメント	5月	一般	34,000	16,000	18,000	9,000	25,000	0
			10 人						
		1回	1,800						
25	工芸【新】 プラモデルを作ろう	7月	一般	19,000	11,000	8,000	9,000	10,000	0
			10 人						
		1回	800						
26	工芸 上郷産の木の実で秋のリース作り みどりアップ計画	11月	一般	32,000	17,000	15,000	12,000	20,000	0
			15 人						
		1回	1,000						
27	工芸【新】 みんなでSDGsクリスマス飾りを作ろう	12月	一般	23,000	13,000	10,000	6,000	17,000	0
			10 人						
		1回	1,000						
28	工芸【新】 食品サンプルでお菓子を作ろう	3月	一般	21,000	13,000	8,000	6000	15,000	0
			10 人						
		1回	800						
29	子育て支援 てらこやかみごう 地区センターで勉強しよう	通年	小中学生	10,000	10,000	0	0	10,000	0
			15 人						
		36回	0						
30	子育て支援 上郷自然教室 親子でホテル観賞 みどりアップ計画	5月	親子	12,000	12,000	0	6,000	5,000	1,000
			10 組						
		1回	0						

	事業名		①募集対象	自 主 事 業 予 算 額					
			②募集人数	総経費	収入		支出		
			③参加費		指定管理料	参加費	講師謝金	材料費	その他
31	子育て支援 夏休み親子スイーツ 白玉パフェを作ろう	7月	親子	30,000	21,000	9,000	9,000	20,000	1,000
			9 組						
		1回	1,000						
32	子育て支援 夏休みポーセラーツで小物作り	7月	小学生	26,000	18,000	8,000	6000	20,000	0
			10 人						
		1回	800						
33	子育て支援 バルーンアーティストになろう	7月	小学生	19,000	10,000	9,000	9,000	10,000	0
			18 人						
		1回	500						
34	子育て支援【新】 夏休みフルイドアートで海を描こう	8月	小学生	16,000	11,000	5,000	6,000	10,000	0
			10 人						
		1回	500						
35	子育て支援 夏休み親子食品サンプル教室	8月	小学生	16,000	11,000	5,000	6000	10,000	0
			10 組						
		1回	500						
36	子育て支援 夏休みてらこやかみごう特別教室 (全3回)	8月	小中学生	5,000	5,000	0	0	5,000	0
			15 人						
		3回	0						
37	子育て支援 日立ふしぎ発見理科ひろば	8月	小学生	15,000	3,000	12,000	5,000	10,000	0
			15 人						
		1回	800						
38	子育て支援 てらこや実験工作教室	9月	小学生	5,000	5,000	0	0	5,000	0
			15 人						
		1回	0						
39	子育て支援【新】 線路に電車を走らせよう	10月	親子	22,000	22,000	0	12,000	10,000	0
			9 組						
		1回	0						
40	子育て支援【新】 スノードームを作ろう	12月	小学生	16,000	11,000	5,000	6,000	10,000	0
			10 人						
		1回	500						
41	子育て支援 年越しそばを親子で打とう	12月	一般	31,000	20,500	10,500	11,000	20,000	0
			7 組						
		1回	1,500						
42	子育て支援【新】 ワクワクえほんの読み聞かせ	3月	親子	5,000	5,000	0	0	5,000	0
			10 組						
		1回	0						
43	サークル支援 サークルPR ヨガ (全2回)	4月	一般	0	0	0	0	0	0
			15 人						
		2回	0						
44	サークル支援 サークルPR 囲碁	6月	一般	0	0	0	0	0	0
			15 人						
		1回	0						
45	多世代交流 お花見ウォークラリー 【共催：野七里地域ケアプラザ他】	5月	一般	25,000	25,000	0	0	25,000	0
			50 人						
		1回	0						

上郷地区センター 自主事業計画書

【令和7年度】

団体名 特定非営利活動法人さかえ区民活動支援協会

	事業名		①募集対象	自 主 事 業 予 算 額					
			②募集人数	総経費	収入		支出		
			③参加費		指定管理料	参加費	講師謝金	材料費	その他
46	多世代交流	8月	一般	11,000	11,000	0	0	10,000	1,000
	みんなでポッチャ		15 組						
	【共催:野七里・桂台地域ケアプラザ】	1回	0						
合 計		87回	新規18回	852,000	510,600	341,400	317,000	526,000	9,000

上郷地区センター 自主事業計画書（単票）

（様式4）

【令和7年度】

団体名 特定非営利活動法人さかえ区民活動支援協会

	事業名	目的・内容	実施時期・回数
1	鑑賞 クリスマス コンサート	目的	実施時期
		地元で活動するプロによる 本格的なコンサートを楽しみます。	12月
		内容	回 数
		クリスマスソングを演奏。 幅広い年代が楽しめるイベントです。	1回

	事業名	目的・内容	実施時期・回数
2	鑑賞 ヴァイオリンコンサート	目的	実施時期
		当館を練習に利用し学生音楽コンクールで全国1位になった 芸大学附属高校生によるコンサート。 地域の方へ音楽の贈り物として開催します。	1月
		内容	回 数
		季節の曲を楽しみます。	1回

	事業名	目的・内容	実施時期・回数
3	鑑賞 【新】 オカリナバレンタイン コンサート	目的	実施時期
		当館を練習に利用している オカリナサークル発表の場として開催します。	2月
		内容	回 数
		出演団体・来館者に交流や憩いの場を提供します。	1回

	事業名	目的・内容	実施時期・回数
4	鑑賞 のしちり&かみごう 寄席 【共催：野七里地域ケアプラザ】 共催事業	目的	実施時期
		古典落語をたっぷり堪能。 笑顔あふれるひと時を楽しみます。	2月
		内容	回 数
		慶応大学落語研究会OBによる 若手からベテランまで勢ぞろいの寄席です。	1回

【令和7年度】

団体名 特定非営利活動法人さかえ区民活動支援協会

	事業名	目的・内容	実施時期・回数
5	健康 ハーブクッキング <div>みどりアップ計画</div>	目的	実施時期
		EXPOに向け、当館のハーブ畑で育てた様々なハーブの効能を専門家が紹介。植物の持つ力を生かし参加者やご家族の精神安定に役立てます。	6月
		内容	回 数
		旬のハーブ料理を堪能します。 地区センターで育てたハーブの花束をお土産に。	1回

	事業名	目的・内容	実施時期・回数
6	健康 【新】 ミニバレー教室(全2回)	目的	実施時期
		体育館の個人利用につながる、年齢を重ねても楽しめる運動を紹介します。	6月
		内容	回 数
		柔らかいビニールボールとバドミントンネットを使用した昭和生まれの少人数バレーボールを教わります。	2回

	事業名	目的・内容	実施時期・回数
7	健康 【新】 ナイトアロマ セルフマッサージ教室	目的	実施時期
		比較的空いている夜間の部屋と駐車場を有効活用。帰りを気にせず車で来館できます。	9月
		内容	回 数
		ストレッチやハンドマッサージなど自分でできる身体の整え方を学び、ハーブティーとともに週末の疲れを癒します。	1回

	事業名	目的・内容	実施時期・回数
8	健康 楽しいウォーキング	目的	実施時期
		地域住民の健康維持のため定着したウォーキングです。地域の仲間づくりに貢献します。	10月
		内容	回 数
		大河ドラマがより楽しくなる、江戸時代の浮世絵に描かれた金沢八景を目指して歩きます。青空のもとで和気あいあいと弁当を食べて解散します。	1回

【令和7年度】

団体名 特定非営利活動法人さかえ区民活動支援協会

9	事業名	目的・内容	実施時期・回数
	健康 【新】 健康医療講座 【共催：野七里地域ケアプラザ】 <div>共催事業</div>	目的	実施時期
		医師による健康維持のためのセミナーです。	2月
		内容	回 数
		栄区の医師に、健康に役立つ最新情報やエピソードを教えてください。	1回

10	事業名	目的・内容	実施時期・回数
	料理 季節の和菓子教室	目的	実施時期
		目にも美しい和菓子を学びます。	4月
		内容	回 数
		いちご大福をはじめ、家庭でもできる旬のフルーツ大福の作り方を教わります。	1回

11	事業名	目的・内容	実施時期・回数
	料理 【新】 握り寿司教室	目的	実施時期
		ハレの日の得意料理を覚えます。	5月
		内容	回 数
		地元すし店店主による指導。 新鮮なネタから自分で握った寿司定食を楽しみます。	1回

12	事業名	目的・内容	実施時期・回数
	料理 季節のパン教室	目的	実施時期
		パン作りをマスターして毎日をより楽しむ講座です。	10月
		内容	回 数
		簡単でおいしい季節のパン作りを教わります。	1回

【令和7年度】

団体名 特定非営利活動法人さかえ区民活動支援協会

13	事業名	目的・内容	実施時期・回数
	料理 魚のさばき方教室	目的	実施時期
		基本的な魚のさばき方を学び実習します。	10月
		内容	回 数
		地元すし店店主による指導。 さばきたての魚の刺身とアラ汁定食を楽しみます。	1回

14	事業名	目的・内容	実施時期・回数
	料理 本場の味 イタリア料理教室	目的	実施時期
		イタリアの食文化と伝統料理を学びます。	11月
		内容	回 数
		イタリア人シェフから本場イタリア料理を教わり、 異文化交流を楽しみます。	1回

15	事業名	目的・内容	実施時期・回数
	料理 蕎麦打ち教室	目的	実施時期
		男性の新たな趣味と仲間づくりを目指します。	1月
		内容	回 数
	【共催：野七里地域ケアプラザ】 <div>共催事業</div>	本格的な蕎麦打ちを学びます。	1回

16	事業名	目的・内容	実施時期・回数
	料理 面白巻き寿司と 恵方巻を作ろう	目的	実施時期
		日本の伝統文化である巻き寿司の作り方を学びます。	1月
		内容	回 数
		行楽弁当やイベントに喜ばれる 家庭でもできる面白巻き寿司を作ります。	1回

【令和7年度】

団体名 特定非営利活動法人さかえ区民活動支援協会

	事業名	目的・内容	実施時期・回数
17	料理 【新】 米麴で作る 味噌作り教室	目的	実施時期
		一人ではなかなか挑戦できない味噌作り。 我が家の味と言われる味噌を皆で一緒に作ります。	1月
		内容	回 数
		味噌の仕込みと今後の手入れ方法を学び、 味噌で作った軽食を味わいます。	1回

	事業名	目的・内容	実施時期・回数
18	料理 【新】 卵と小麦なしの ケーキを作ろう	目的	実施時期
		アレルギーに悩むご家族に向け、 子どものおやつや誕生日に応用できる 手作りケーキの作り方を学びます。	2月
		内容	回 数
		卵と小麦なしのケーキを作ります。	1回

	事業名	目的・内容	実施時期・回数
19	教養 【新】 筋肉に効く食事を作ろう 【共催：野七里地域ケアプラザ他】 <div>共催事業</div>	目的	実施時期
		食事で筋肉を活性化させ、年齢による衰えをやわらげます。	3月
		内容	回 数
		女子栄養大学の講師に、 筋肉に効く身近な食材やその作り方を教わります。	1回

	事業名	目的・内容	実施時期・回数
20	教養 【新】 『江戸時代の滑稽本』 を読む	目的	実施時期
		大河ドラマがより楽しくなり、家族と共通の話題を楽しめます。 当館の蔵書を紹介し、利用率アップに繋がります。	6月
		内容	回 数
		十返舎一九の「東海道中膝栗毛」など、大河ドラマ作中で登場する作品を教材にし、朗読を通してその面白さを学びます。	3回

上郷地区センター 自主事業計画書（単票）

（様式4）

【令和7年度】

団体名 特定非営利活動法人さかえ区民活動支援協会

	事業名	目的・内容	実施時期・回数
21	教養 防災特別教室 【共催：各町内会他】 <div>共催事業</div>	目的	実施時期
		消防署長・消防学校の校長を経験された館長の豊富な体験談を聴き、大切な命を守ります。	9月
		内容	回 数
		火災、救急、地震対策など災害対策ノウハウを中心とした有事に役立つ講話です。	1回

	事業名	目的・内容	実施時期・回数
22	いきが 懐かしい昭和を歌おう	目的	実施時期
		懐かしい曲を歌い当時の話を聞くことにより脳を活性化し情緒の安定をはかります。	4月11月
		内容	回 数
		ピアノ伴奏で昭和歌謡や童謡、唱歌、フォークソング、映画音楽など、あの日の懐かしい歌をみんなで一緒に歌います。歌の資料や解説付きです。	2回

	事業名	目的・内容	実施時期・回数
23	いきが 【新】 スマホでできる 親の見守り教室	目的	実施時期
		暮らしに安心感をプラス。離れて暮らす親に対しスマホでの見守り方法を教わります。	4月
		内容	回 数
		著者を講師に迎え、書籍から抜粋したスマホを使った具体的な見守り方法を教えます。	1回

	事業名	目的・内容	実施時期・回数
24	いきが 【新】 母の日の フラワーアレンジメント	目的	実施時期
		母の日に向け、日頃の感謝を伝えます。心のこもった手作りのフラワーアレンジメントを作ります。	5月
		内容	回 数
		生花を使用。ブーケやリビングに飾れるアレンジメントを作り、ラッピングして持ち帰ります。	1回

上郷地区センター 自主事業計画書（単票）

（様式4）

【令和7年度】

団体名 特定非営利活動法人さかえ区民活動支援協会

	事業名	目的・内容	実施時期・回数
25	工芸 【新】 プラモデルを作ろう	目的	実施時期
		定年後の趣味・仲間づくり、小学生の夏休みの自由工作を応援します。	7月
		内容	回 数
		プラモデルサークルが指導。小学生は恐竜・フィギュアなど、高齢者は若い頃に憧れた車・城などを各自で持ち込み製作します。完成品は本格的な撮影ブースで撮影できます。	1回

	事業名	目的・内容	実施時期・回数
26	工芸 上郷産の木の実で 秋のリース作り <div>みどりアップ計画</div>	目的	実施時期
		EXPOに向け、緑豊かな当館周辺の材料を使い季節のリースを楽しみます。	11月
		内容	回 数
		当館の庭づくりを担当するグリーンクラブが指導。当館の庭で収穫したツルや花・ドングリなどをたっぷり使い玄関を飾るナチュラルリースを作ります。半年後にはドライリースが楽しめます。	1回

	事業名	目的・内容	実施時期・回数
27	工芸 【新】 みんなでSDGs クリスマス飾りを作ろう	目的	実施時期
		SDGsの一例として、廃棄フロントガラスの塗料を再利用した絵具を使った工作を楽しみます。	12月
		内容	回 数
		ステンドグラス風のクリスマス飾りを作ります。	1回

	事業名	目的・内容	実施時期・回数
28	工芸 【新】 食品サンプルで お菓子を作ろう	目的	実施時期
		世代を問わず楽しめる工作を作ります。	3月
		内容	回 数
		樹脂粘土を使い、本物そっくりな食品サンプルのタルトを作ります。	1回

【令和7年度】

団体名 特定非営利活動法人さかえ区民活動支援協会

	事業名	目的・内容	実施時期・回数
29	子育て支援 てらこやかみごう 地区センターで 勉強しよう	目的	実施時期
		小中学生対象。 地区センターで勉強を行う習慣をつけてもらいます。	通年
		内容	回 数
		地域の教育指導ボランティアによる勉強指導を行います。	36回

	事業名	目的・内容	実施時期・回数
30	子育て支援 上郷自然教室 親子でホタル観賞 <div>みどりアップ計画</div>	目的	実施時期
		地区センター周辺の川遊び、安全に遊ぶルールを知ります。 水辺に現れる蛍の生態を知ること、環境意識を高めます。	5月
		内容	回 数
		ホタルの生態・環境、川遊びのルールを図解します。 ホタルの出る地区センター周辺を親子で散策します。	1回

	事業名	目的・内容	実施時期・回数
31	子育て支援 夏休み親子スイーツ 白玉パフェを作ろう	目的	実施時期
		前回大好評。身近な材料を使い、 特別な日を家で楽しむメニューを親子で教わります。	7月
		内容	回 数
		ビュッフェ形式で楽しみます。 カラフルな白玉をこね、フルーツいっぱいのパフェを 自分で盛り付けて試食します。	1回

	事業名	目的・内容	実施時期・回数
32	子育て支援 夏休み ポーセラーツで 小物づくり	目的	実施時期
		自分でデザインができるポーセラーツで 夏休みの自由工作となる作品を作ります。	7月
		内容	回 数
		転写シートを使い、 陶磁器にシール感覚でデザインした小物を作ります。	1回

上郷地区センター 自主事業計画書（単票）

（様式4）

【令和7年度】

団体名 特定非営利活動法人さかえ区民活動支援協会

	事業名	目的・内容	実施時期・回数
33	子育て支援 バルーンアーティスト になろう	目的	実施時期
		前回大好評。町のイベントで見かける面白バルーンに挑戦し家ではできない思い出を作ります。	7月
		内容	回 数
		細長い風船をねじり、動物や剣など好きな形を作り、お土産にします。	1回

	事業名	目的・内容	実施時期・回数
34	子育て支援 【新】 夏休みフルイドアート で海を描こう	目的	実施時期
		偶然から生まれる模様にびっくり！初めて見るアートで夏休みの思い出を作ります。	8月
		内容	回 数
		絵具の流れや粘性を利用した世界に一つだけのアートを作ります。100均の絵具で驚くほど自然な海や泡を表現できます。	1回

	事業名	目的・内容	実施時期・回数
35	子育て支援 夏休み親子 食品サンプル教室	目的	実施時期
		前回大好評。親子で楽しむ思い出作りに。	8月
		内容	回 数
		樹脂粘土を使い、本物そっくりな食品サンプルでメモクリップを作ります。	1回

	事業名	目的・内容	実施時期・回数
36	子育て支援 夏休みてらこやかみごう 特別教室	目的	実施時期
		小中学生対象。夏休みの最後に予習復習、宿題の応援をします。	8月
		内容	回 数
		地域の教育指導ボランティアによる、夏休みの宿題や一学期の復習を中心とした勉強指導を行います。	3回

【令和7年度】

団体名 特定非営利活動法人さかえ区民活動支援協会

	事業名	目的・内容	実施時期・回数
37	子育て支援 日立ふしぎ発見 理科ひろば	目的	実施時期
		もっと理科が好きになる！ モーターや回路の力を知り楽しく工作する教室です。 夏休みの自由研究に。	8月
		内容	回 数
		日立理科クラブによる電気や科学の講座。 実験を通したおもちゃ作りで 未来の科学者へのきっかけをつくります。	1回

	事業名	目的・内容	実施時期・回数
38	子育て支援 てらこや実験工作教室	目的	実施時期
		経験豊富な先生から実験を通して理科を学びます。 てらこやの新たな利用者へのきっかけ作りに。	9月
		内容	回 数
		毎年子どもたちが楽しみにしている実験工作。 紙やペットボトルなど身近な材料でふしぎな世界を作ります。 実際に見て、作って、理科への興味を促す内容です。	1回

	事業名	目的・内容	実施時期・回数
39	子育て支援 【新】 線路に電車を 走らせよう	目的	実施時期
		家庭では難しい広い部屋で幼児の夢を叶え、 想像力を養います。	10月
		内容	回 数
		プレイルームに電車の線路を敷き詰め みんなで好きな色の電車を走らせて遊びます。	1回

	事業名	目的・内容	実施時期・回数
40	子育て支援 【新】 スノードームを作ろう	目的	実施時期
		冬休みの思い出に。机に飾れる工作を作ります。	12月
		内容	回 数
		洗濯のりなど身近な材料で キラキラ光るスノードームを作ります。	1回

【令和7年度】

団体名 特定非営利活動法人さかえ区民活動支援協会

	事業名	目的・内容	実施時期・回数
41	子育て支援 年越しそばを 親子で打とう	目的	実施時期
		家族の思い出作りに、本格的なそば打ちを体験します。	12月
		内容	回 数
		そば打ちサークルによるマンツーマンの指導です。 親子でそば打ち体験をし、 自分で打ったそばはお土産になります。	1回

	事業名	目的・内容	実施時期・回数
42	子育て支援 【新】 ワクワクえほんの 読み聞かせ	目的	実施時期
		当館の図書を使用。 プレイルームの使用率や貸出率アップに繋がります。	3月
		内容	回 数
		当館の人気シリーズえほんの読み聞かせを開催。 保護者に向け、当館のおすすめ絵本なども紹介します。	1回

	事業名	目的・内容	実施時期・回数
43	サークル支援 サークルPR ヨガ	目的	実施時期
		当館で活動されているサークルの仲間募集です。 新年度からの新たな健康習慣を作ります。	4月
		内容	回 数
		アロマヨガを通して体の健康を促します。	2回

	事業名	目的・内容	実施時期・回数
44	サークル支援 サークルPR 囲碁	目的	実施時期
		当館で活動されているサークルの仲間募集です。 認知症予防に新たな趣味の提案をします。	6月
		内容	回 数
		囲碁対局や研究を通して仲間作りをします。	1回

【令和7年度】

団体名 特定非営利活動法人さかえ区民活動支援協会

45	事業名	目的・内容	実施時期・回数
	多世代交流	目的	実施時期
	お花見ウォークラリー	区のオープンガーデンの時期に合わせた地域連携のお楽しみ企画。幼児から高齢者まで、お1人でも友達とでもご家族とでも参加できるウォークラリーです。	5月
	【共催：野七里地域ケアプラザ他】 <div>共催事業</div>	内容 各館自慢の綺麗な花々を巡りながらミニゲームに挑戦。頑張った全員に花の種などの景品がもらえます。	回数 1回

46	事業名	目的・内容	実施時期・回数
	多世代交流	目的	実施時期
	みんなでポッチャ	ポッチャを通して地域の皆で多世代交流を楽しみます。	8月
	【共催：野七里・桂台地域ケアプラザ】 <div>共催事業</div>	内容 子ども食堂と連携します。 ポッチャの試合の後、おいしいカレーが楽しめます。	回数 1回

令和7年度

収 支 予 算 書

横浜市上郷地区センター

特定非営利活動法人 さかえ区民活動支援協会

令和7年度 「上郷地区センター」 収支予算書兼決算書
(R7.4.1～R8.3.31)

収入の部

(税込、単位：円)

科目	当初予算額 (A)	補正額 (B)	予算現額 (C=A+B)	決算額 (D)	差引 (C-D)	説明
指定管理料	39,524,000		39,524,000		39,524,000	横浜市より
利用料金収入	5,000,000		5,000,000	0	5,000,000	
自主事業（指定管理料充当の自主事業）収入	341,400		341,400	0	341,400	
自主事業収入	0		0	0	0	
雑入	1,349,720	0	1,349,720	0	1,349,720	
印刷代	514,000		514,000	0	514,000	
自動販売機手数料	551,720		551,720	0	551,720	
駐車場利用料金収入	0		0		0	
その他（刊行物販売）	284,000		284,000	0	284,000	刊行物販売・カラオケ
収入合計	46,215,120	0	46,215,120	0	46,215,120	

支出の部

科目	当初予算額 (A)	補正額 (B)	予算現額 (C=A+B)	決算額 (D)	差引 (C-D)	説明
人件費	24,962,000	0	24,962,000	0	24,962,000	
給与・賃金	22,444,000		22,444,000	0	22,444,000	館長・副館長2名及び時給職員12名
社会保険料	1,950,000		1,950,000	0	1,950,000	
通勤手当	500,000		500,000	0	500,000	常勤職員・時給職員
健康診断費	50,000		50,000	0	50,000	常勤職員・時給職員
勤労者福祉共済掛金	18,000		18,000	0	18,000	
退職金共済掛金	0		0		0	
事務費	2,829,120	0	2,829,120	0	2,829,120	
旅費	5,000		5,000	0	5,000	出張旅費
消耗品費	1,238,400		1,238,400	0	1,238,400	事務消耗品費
会議随い費	5,000		5,000	0	5,000	
印刷製本費	100,000		100,000	0	100,000	
通信費	300,000		300,000	0	300,000	電話代・郵送料等
使用料及び賃借料	451,720	0	451,720	0	451,720	
横浜市への支払分	51,720		51,720	0	51,720	目的外使用料等
その他	400,000		400,000	0	400,000	
備品購入費	100,000		100,000	0	100,000	
図書購入費	150,000		150,000	0	150,000	
施設賠償責任保険	26,000		26,000	0	26,000	
職員等研修費	3,000		3,000	0	3,000	
振込手数料	20,000		20,000	0	20,000	
リース料	300,000		300,000	0	300,000	
手数料	100,000		100,000	0	100,000	
地域協力費	0		0	0	0	地域イベントの協力費等
その他	30,000		30,000	0	30,000	
事業費	852,000	0	852,000	0	852,000	
自主事業（指定管理料充当の自主事業）費	852,000		852,000	0	852,000	
自主事業費	0		0	0	0	イベントの実施
管理費	11,344,400	0	11,344,400	0	11,344,400	
光熱水費	5,450,000	0	5,450,000	0	5,450,000	
電気料金	3,050,000		3,050,000	0	3,050,000	
ガス料金	1,900,000		1,900,000	0	1,900,000	
水道料金	500,000		500,000	0	500,000	
清掃費	2,348,400		2,348,400	0	2,348,400	日常・定期清掃費
修繕費	900,000		900,000	0	900,000	
機械警備費	530,000		530,000	0	530,000	
設備保全費	2,116,000	0	2,116,000	0	2,116,000	
空調衛生設備保守	753,000		753,000	0	753,000	
消防設備保守	102,000		102,000	0	102,000	
電気設備保守	905,000		905,000	0	905,000	
害虫駆除清掃保守	56,000		56,000	0	56,000	
駐車場設備保全費	0		0		0	
その他保全費	300,000		300,000	0	300,000	ピアノ、音響、コピー機保守費
共益費	0		0		0	
公租公課	2,817,600	0	2,817,600	0	2,817,600	
事業所税			0		0	
消費税	2,817,600		2,817,600	0	2,817,600	
印紙税			0		0	
その他（ ）			0		0	
事務経費（計算根拠を説明欄に記載）	1,810,000	0	1,810,000	0	1,810,000	
本部分	1,810,000		1,810,000		1,810,000	労務・経理等の本部事務経費
当該施設分			0		0	
二一ズ対応費	1,600,000		1,600,000	0	1,600,000	
支出合計	46,215,120	0	46,215,120	0	46,215,120	
差引	0	0	0	0	0	

自主事業費収入				0	
自主事業費支出				0	
自主事業収支				0	

管理許可・目的外使用許可収入				0	
管理許可・目的外使用許可支出				0	
管理許可・目的外使用許可収支				0	

令和7年度

自 己 評 価 表

横浜市上郷地区センター

特定非営利活動法人 さかえ区民活動支援協会

令和7年度上郷地区センター自己評価表

目標設定 の 視 点	計画内容及び運営目標	計画内容及び運営目標 に対する実績	今後の取組 (改善計画)	自己 評価
利 用 者 サービス	地域特性、地域ニーズ ①自治会活動への支援（優先予約・減免措置・活動協力） ②スポーツ・文化活動の協力・実施 ③高齢者向けの催しの実施、集まりの支援 ④小・中学校生の利用拡大 ⑤地域ケアプラザ、区民利用施設との連携			
	利用者ニーズの把握と運営への反映 ①センター委員会 ②利用者会議 ③自主事業参加者アンケート ④「ご意見箱」 ⑤利用者アンケートの実施 ⑥窓口での意見 ⑦連合町内会会議に出席			
	地域防災拠点としての対応及び熱中症等の対策 旧野七里小が地域防災拠点としての位置付けが停止されており、現在当館が地域防災拠点としての役割を担うことになったため、必要な調整や備蓄品の確保などを進めています。また、猛暑による熱中症対策も行います。			
	ニーズ対応費の使途 ①感染予防対策の継続 ②図書の充実 ③体育室備品、各部屋の備品の充実 ④災害対策として防災備品の向上 ⑤上郷地区センターまつり及びかみごう☆キラキラフェスタの充実			

様式 13

	地域イベントの充実、支援 地域単位で行われる大きなイベントに対し、充実に向けた支援を行います。			
業務運営	管理運営に必要な組織、人員体制 ①現有、館長以下15名の少数精鋭体制で運営 ②交代時の書面等による引き継ぎ実施 ③スタッフ職員の地元雇用の推進			
	緊急時の体制と対応計画 ①緊急時対策として防災対策マニュアルのスタッフ・職員に周知徹底 ②防災計画、消防計画に基づく消防訓練実施 ③大災害時の地域防災拠点としての運用調整			
	利用者数目標 ：85,000人（5000人増） 令和6年度 80,000人			
	稼働率目標 ：58%（2%増） 令和6年度 56%			
	施設の維持管理計画 ①利用者の安全確保、長寿命化のため計画的な修繕 ②委託による定期的な保守点検と毎日の清掃の徹底 ③保安、警備の実施			

様式 13

職員育成 財 務	管理運営に必要な組織、人員体制 ①職員がサービス向上のための資格取得推進 ②スキルアップ研修（年３回） ③防災研修（防災避難訓練を含む）（年３回）			
	個人情報保護、人権等の研修計画 ①地区センター全体研修会（年３回） ②新規採用者研修 ③職場内研修			
財 務	施設の維持管理計画（における効率化の工夫） ①職員の計画的な日常清掃の実施 ②軽微な小破修繕は、職員自ら補修の実施 ③館の外構植栽はボランティアにより管理			
	収入計画の考え方 ①稼働率の向上による利用料金の増収 ②自主事業の参加者増と受益者負担による増収 ③チケット販売手数料、雑収入など、新たな収入源を確保			
	利用料金目標 ：５００万円 令和６年度 ４２０万円			
	増収策 ①コロナで影響を受けたカラオケ利用の工芸音楽室、お茶等の利用の和室の稼働率の向上 ②自主事業の適正な受益者負担による増収			

様式 13

	経費削減 ①裏紙使用、職員スタッフによる日常的な清掃、消毒 ②脱炭素取組宣言に伴う継続的な省エネに取組み、こまめな室温管理等による光熱費の削減 ③職員、スタッフによる小破修繕の実施			
その他 （上記4つの視点以外の項目があれば追記）				
利用者等の意見				

《自己評価》

- A：計画、目標を上回って実施
B：計画、目標を保持して実施
C：計画、目標を下回って実施

※「利用者等の意見」は、計画内容及び運営目標欄に利用者等から寄せられた意見・要望を、計画内容及び運営目標に対する実績・今後の取組（改善計画）欄に意見等に対する対応を記載