

2 幼稚園の経営実態調査

(1) 幼稚園全体の概要

ア 設置主体

問 設置主体として該当するものを次の中から1つ選び、番号を記入してください。

学校法人が194園 (79.2%)、宗教法人が21園 (8.6%)、個人が29園 (11.8%) となっている。

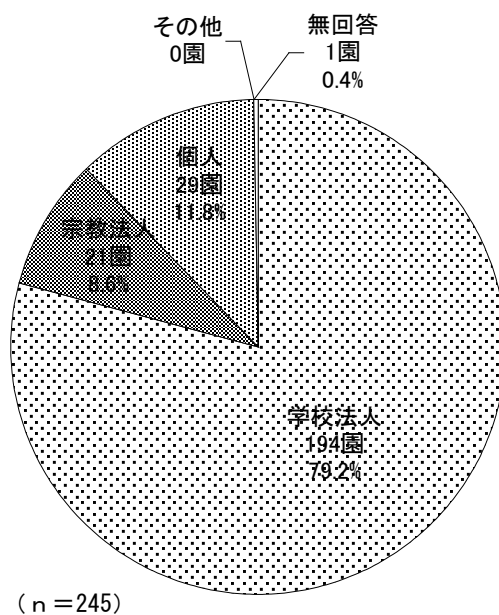

イ 運営形態

問 貴園の運営形態として該当するものを次の中から1つ選び、番号を記入してください。

幼稚園は230園 (94.3%)、幼保連携型認定こども園は14園 (5.7%) となっている。

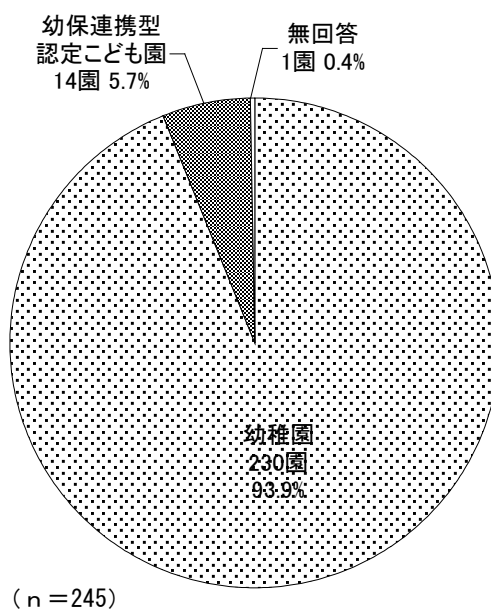

問 日中の正規教育時間（平成24年5月1日現在）を24時間表記で記入してください。

平成24年5月1日現在の日中の開園時間については、平日は、9時開始が124園（50.6%）、9時1分～9時30分開始が48園（19.6%）となっている。

なお、調査票上では曜日別に質問しているが、平日の開始時間は同じ結果となっている。

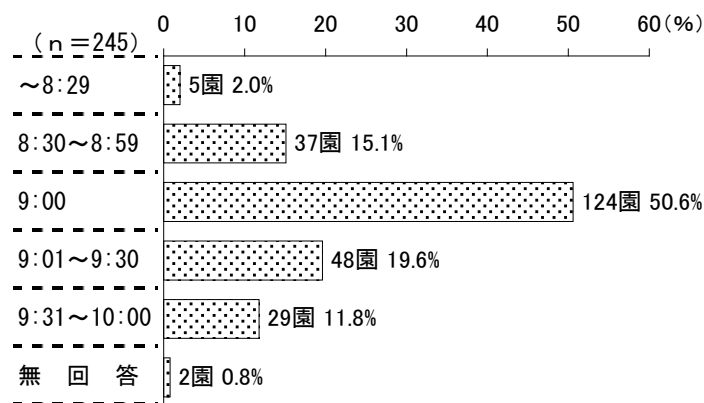

平日の終了時間は、水曜日以外では14時が187～188園（76.3%～76.7%）で最も多く、水曜日では11時台が116園（47.3%）で最も多くなっている。

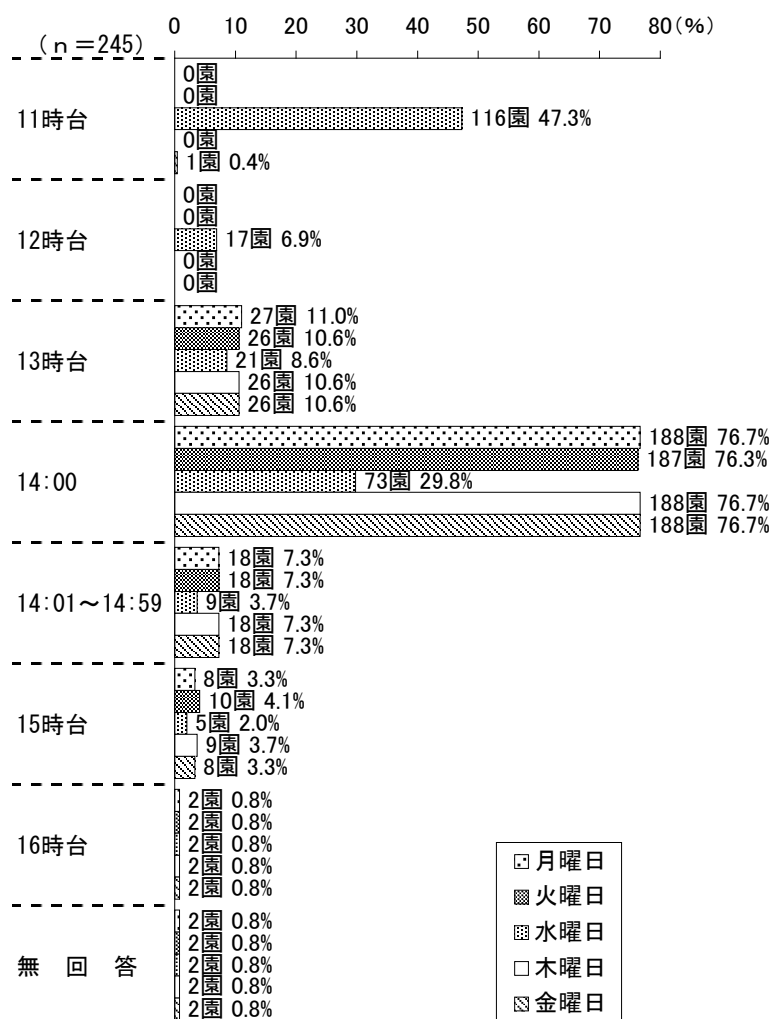

また、土曜日に開園している幼稚園は6園（2.4%）となっている。

土曜日の開園時間は、8時40分が1園、9時が4園、10時が1園となっている。

土曜日の終了時間は、11時が4園、11時30分と11時40分がそれぞれ1園となっている。

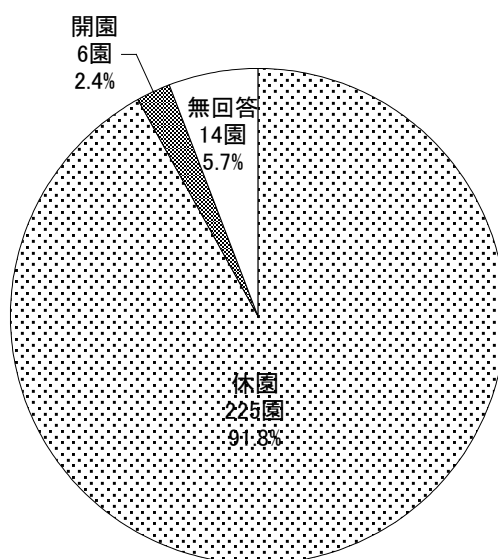

(n=245)

開園から終了までの時間をみると、水曜日を除く平日では、5時間～5時間30分未満が最も多く、131園～132園（53.5%～53.9%）となっている。

水曜日では、2時間30分～3時間未満が64園（26.1%）で最も多く、次いで5時間～5時間30分未満が55園（22.4%）となっている。

土曜日では、2時間30分～3時間未満が3園（50.0%）で最も多くなっている。

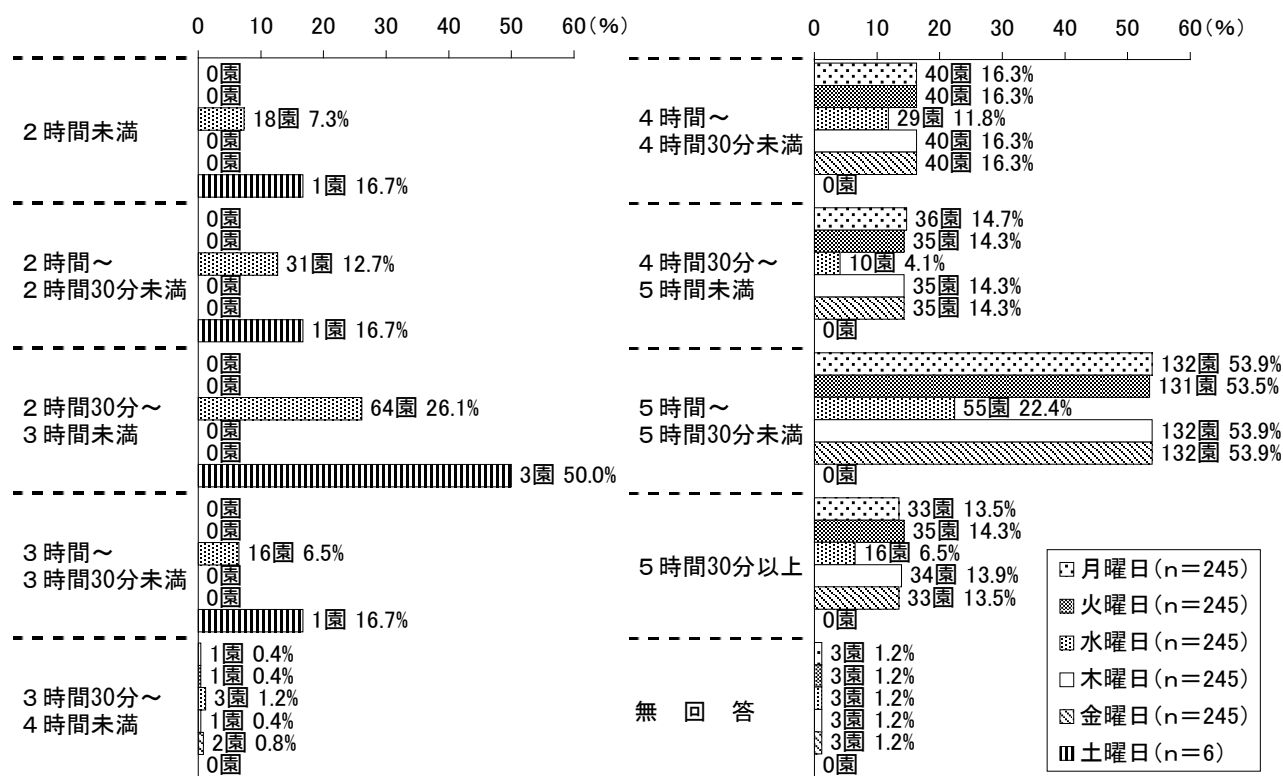

(2) 児童の状況

ア 定員数

問 定員数（平成24年5月1日現在）を記入してください。

平成24年5月1日現在の定員数は、200～299人が88園（35.9%）、100～199人が82園（33.5%）となっている。平均は222.45人となっている。

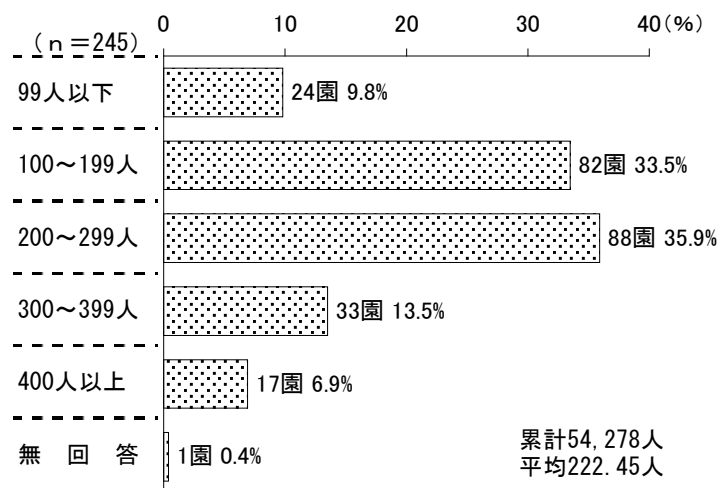

イ 在園児数・学級数

問 在園児数・学級数（平成24年5月1日現在）を記入してください。

平成24年5月1日現在の在園児数は、100～199人が94園（38.4%）、200～299人が71園（29.0%）となっており、平均は211.19人となっている。

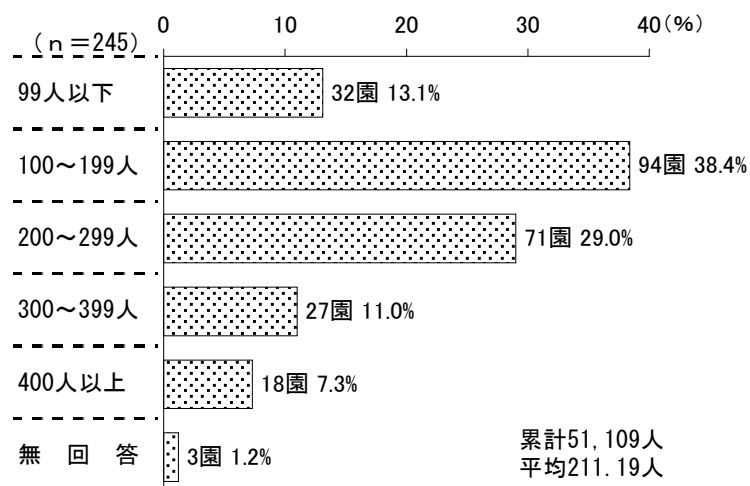

(幼稚園)

年齢別の在園児数をみると、3歳児が平均61.03人、4歳児が平均74.92人、5歳児が平均76.99人となっている。

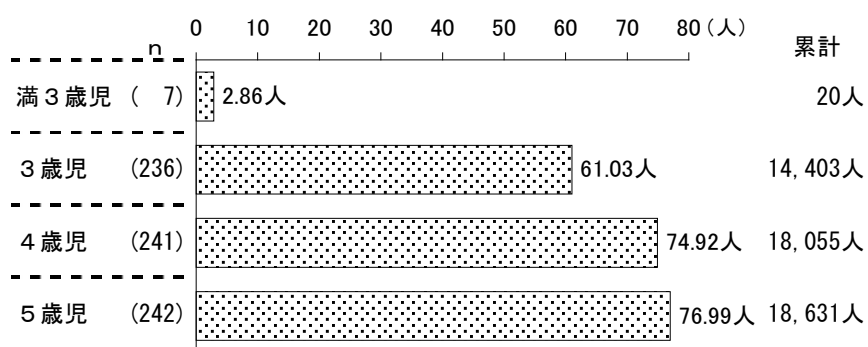

平成24年5月1日の学級数は、4～6クラスが75園 (30.6%)、7～9クラスが66園 (26.9%)となっている。

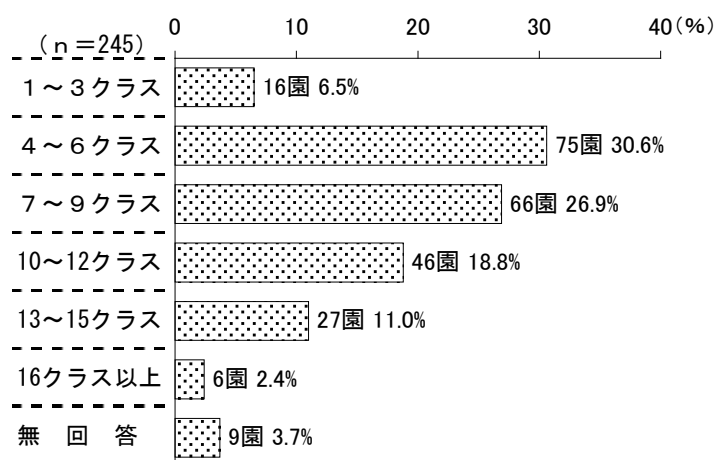

(幼稚園)

年齢別のクラス数をみると、2クラスは3歳児が78園 (31.8%)、4歳児が84園 (34.3%)、5歳児が92園 (37.6%) となっている。

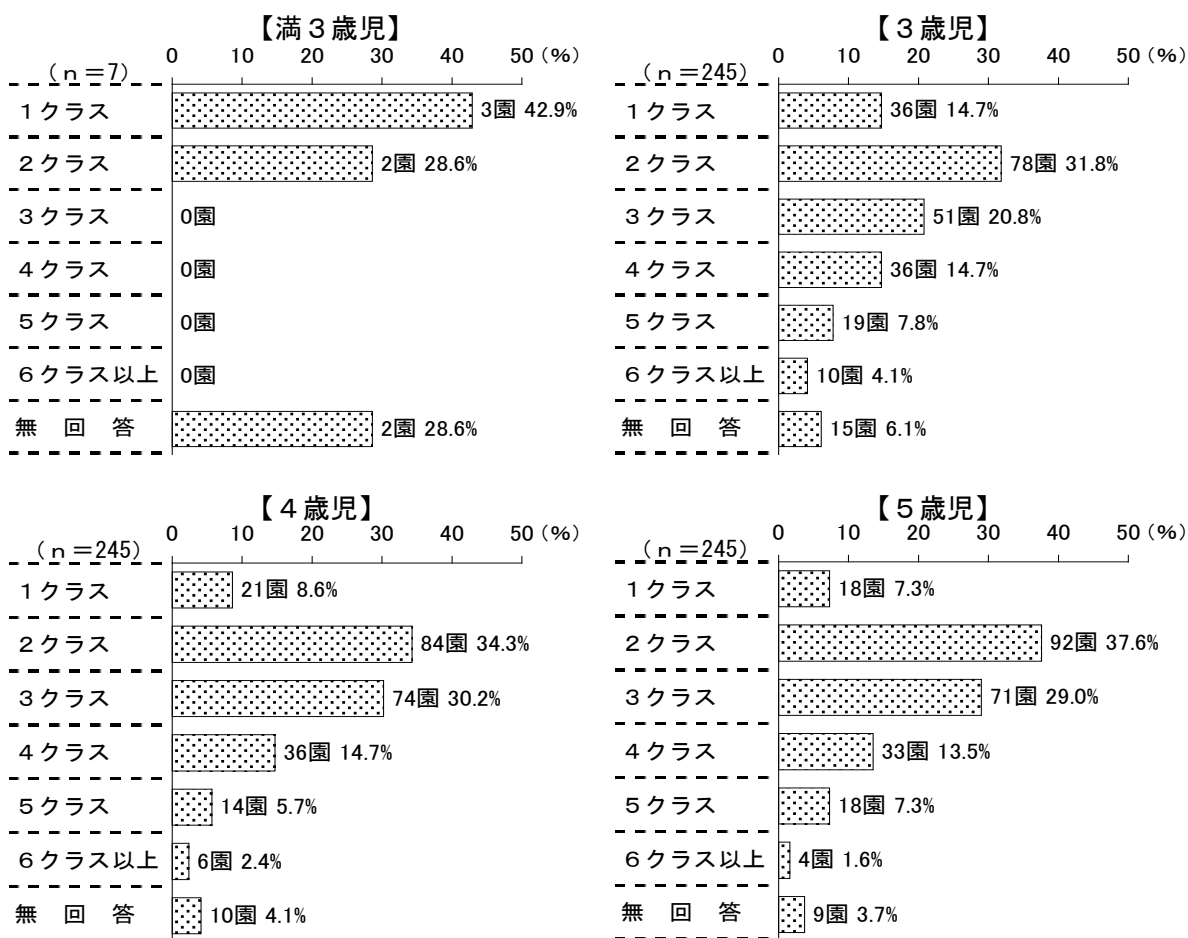

(3) 職員配置

問 年齢別担当教員数 (平成24年5月1日現在) を記入してください。

平成24年5月1日の職員配置数は、4～6人が52園 (21.2%)、7～9人が54園 (22.0%)、10～12人が49園 (20.0%)、16人以上が45園 (18.4%) となっている。平均は10.98人である。

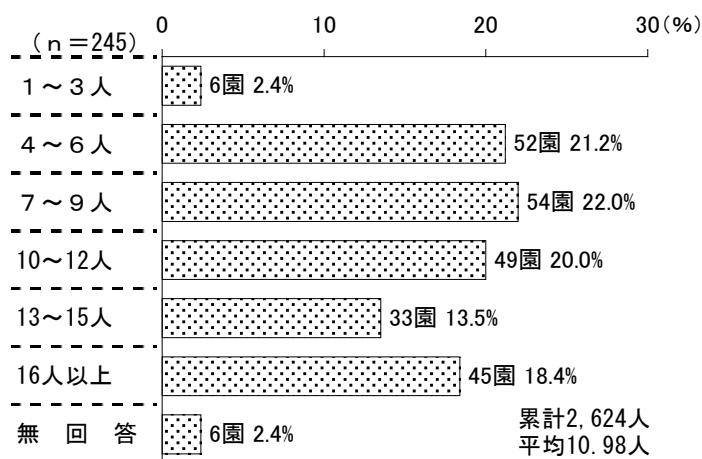

(幼稚園)

年齢別の職員配置数をみると、3歳児では6人以上が74園(30.2%)で最も多くなっている。4歳児では2人が69園(28.2%)、5歳児では2人が84園(34.3%)で最も多くなっている。

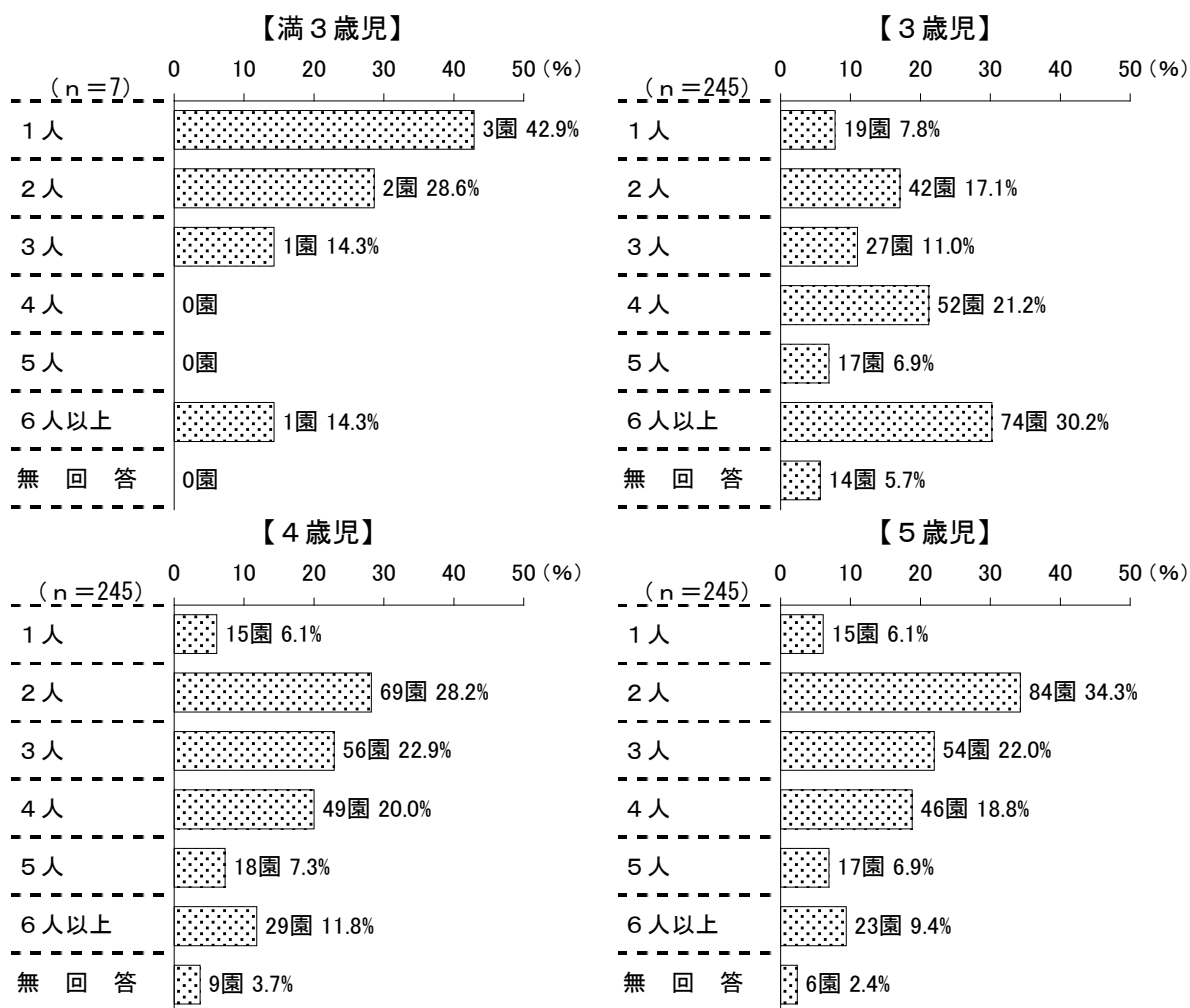

(4) 預かり保育

ア 預かり保育の実施状況

問 預かり保育の実施状況について、1つ選び、番号を記入してください。

預かり保育を実施している幼稚園は221園 (90.2%) となっている。

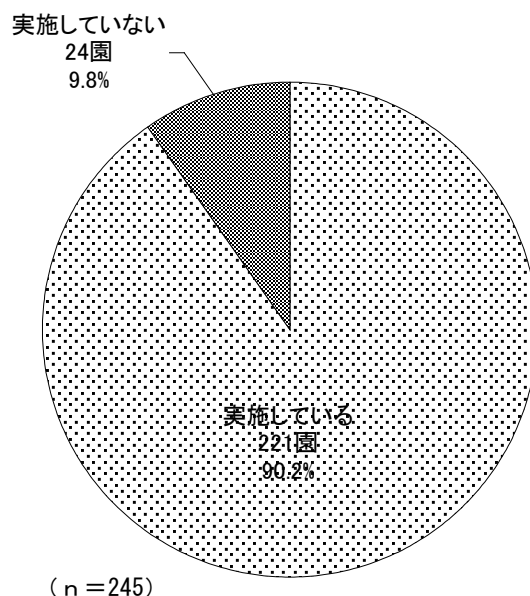

イ 預かり保育の種類

【預かり保育を実施している幼稚園のみ記入してください】

問 預かり保育の種類（平成24年5月1日現在）について、番号で記入してください。

(複数回答可)

預かり保育を実施している221園のその種類は、県型が141園 (63.8%)、市型が106園 (48.0%)、園独自型が93園 (42.1%) となっている。

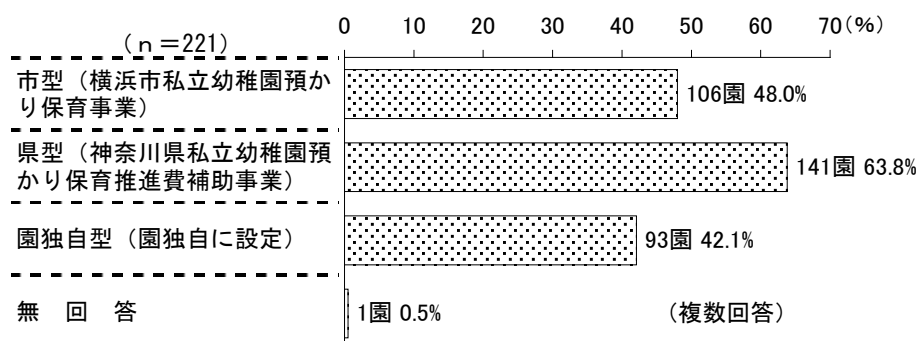

ウ 預かり保育時間

【県型または園独自型の預かり保育を実施している幼稚園のみ記入してください】

問 預かり保育時間（平成24年5月1日現在）を24時間表記で記入してください。

平成24年5月1日現在の預かり保育時間については、開始時間は、県型では14時が63園（44.7%）、7時台が42園（29.8%）となっている。園独自型では14時が54園（58.1%）となっている。

終了時間は、県型では16時過ぎ～17時が46園（32.6%）、18時過ぎ～19時が41園（29.1%）となっている。園独自型では16時過ぎ～17時が44園（47.3%）となっている。

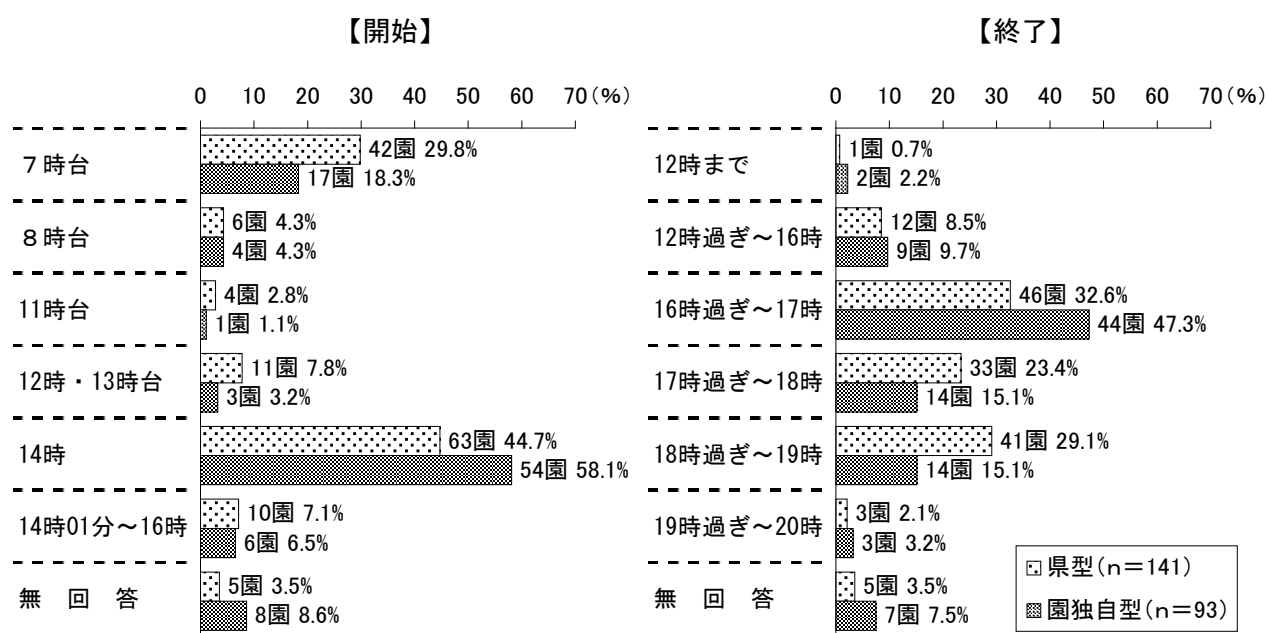

エ 利用金額

【預かり保育を実施している幼稚園のみ記入してください】

問 利用金額（平成24年5月1日現在）を記入してください。

（金額を複数設定されている場合は最高額を記入してください。）

平成24年5月1日現在の預かり保育の利用金額は、市型では1か月あたり9,000円が77園（72.6%）と多くなっている。県型または園独自型で1か月あたりの利用料を定めている幼稚園の預かり保育の利用金額は、県型では最小が7,000円で最大が10,000円、園独自型では最小が9,000円で最大が18,000円となっている。

【1か月あたりの利用金額・市型／県型／園独自型】

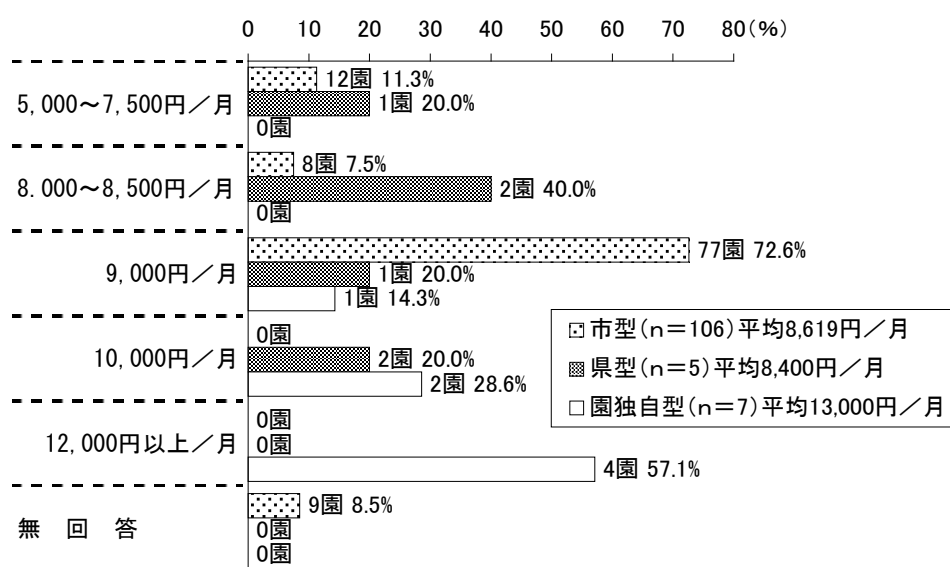

県型または園独自型で1時間あたりの利用料を定めている幼稚園の預かり保育の利用金額は、県型では、1時間あたり200～299円が37園（49.3%）と多く、園独自型では、1時間あたり300～399円が20園（39.2%）と多くなっている。

【1時間あたりの利用金額・県型／園独自型】

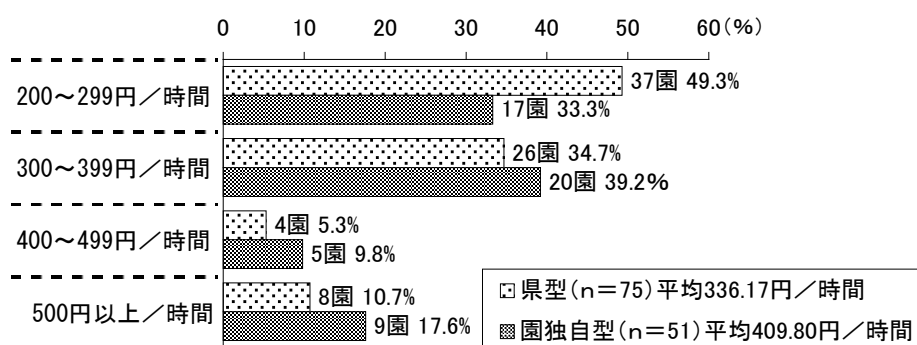

(幼稚園)

県型または園独自型で1回あたりの利用料を定めている幼稚園の預かり保育の利用金額は、県型では、1回あたり400～599円と1回あたり600～799円がともに15園（27.8%）となっている。園独自型では、1回あたり600～799円が16園（51.6%）と多くなっている。

【1回あたりの利用金額・県型／園独自型】

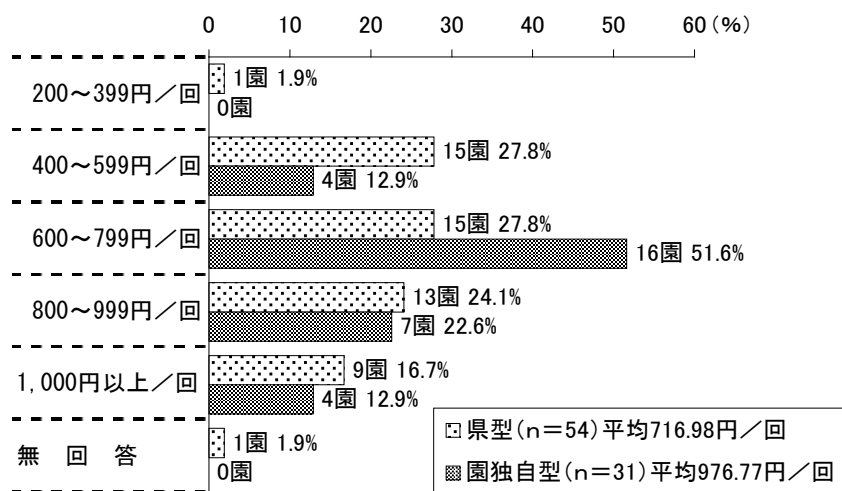

(5) 保護者負担額の状況

ア 入園料

問 入園料（平成24年度実績）を記入してください。

平成24年度の入園料は、3歳児では10万円～12万円未満が100園（40.8%）、4歳児では10万円～12万円未満が128園（52.2%）で最も多くなっている。5歳児では10万円未満が118園（48.2%）で最も多くなっている。

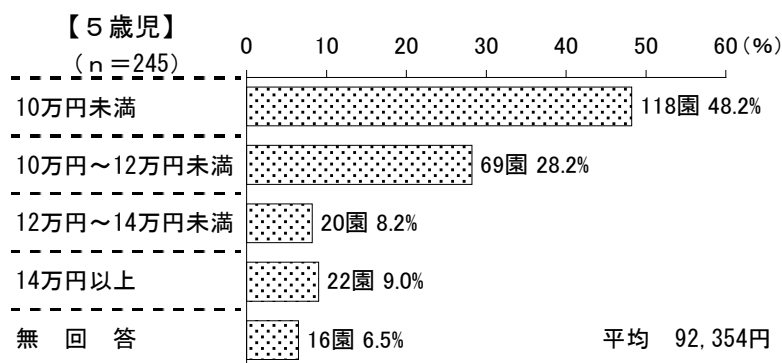
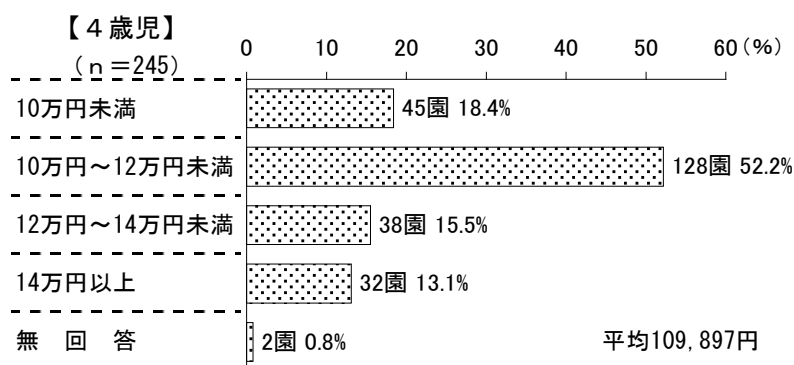
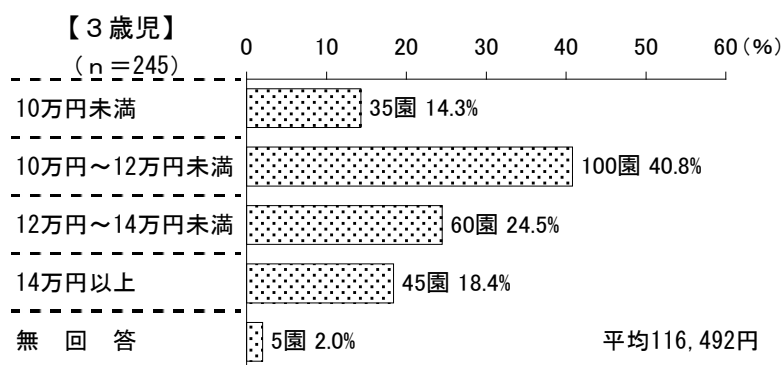
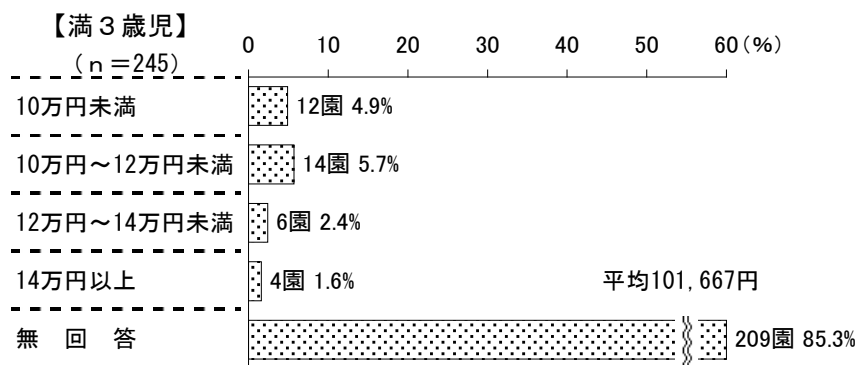

イ 月額保育料

問 保育料（月額）（平成24年度実績）を記入してください。

平成24年度の月額保育料は、3歳児・4歳児・5歳児のいずれも、2万4千円～2万6千円未満、または2万6千円～2万8千円未満と回答した幼稚園が多くなっている。

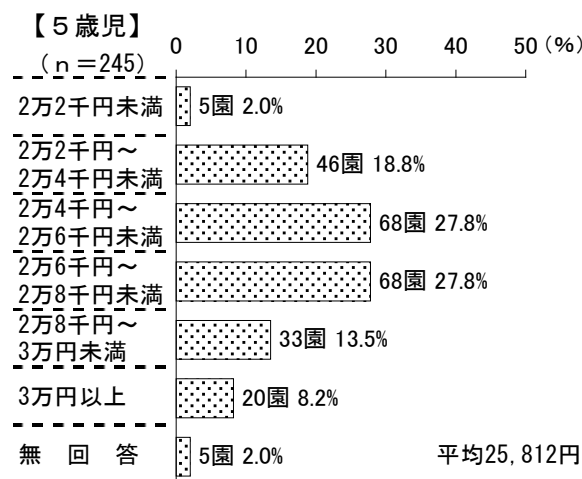
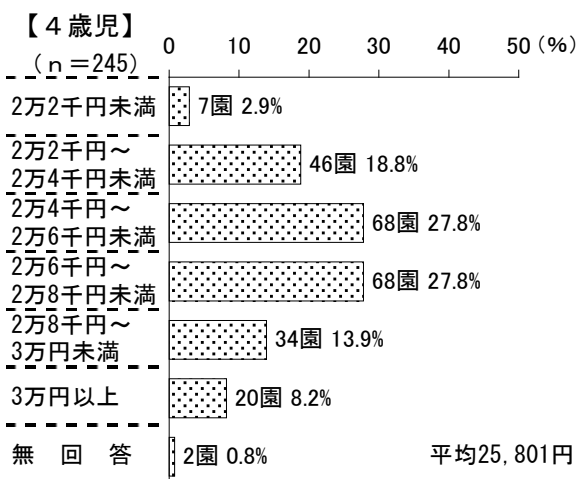
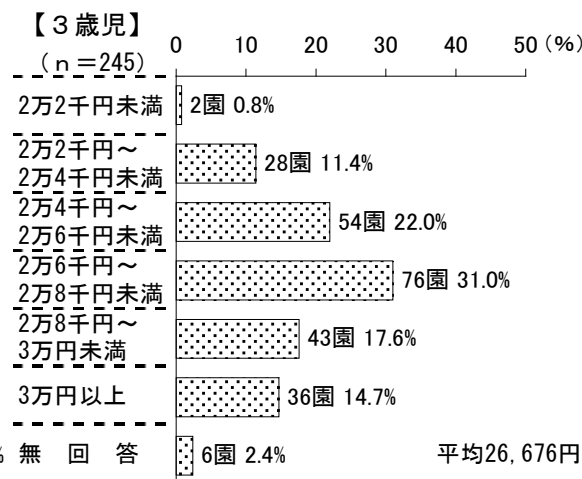
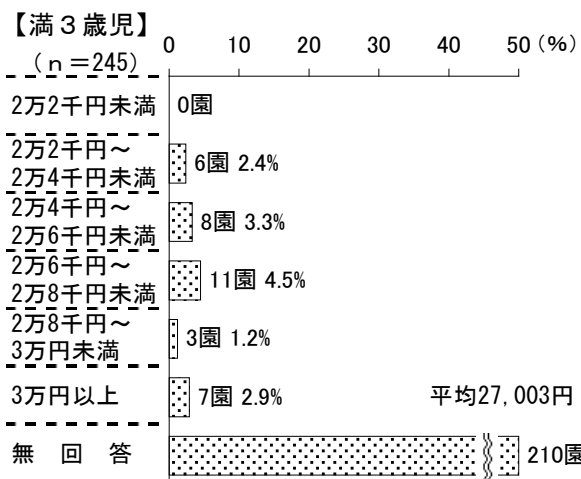

ウ 実費徴収額

問 実費徴収額（年額）（平成24年度実績）を記入してください。

平成24年度の児童1人あたりの1年間の実費徴収額は、給食費が平均27,856円、バス代が平均38,140円、園外活動（遠足等）が平均36,628円、学用品が平均29,928円などとなっている。

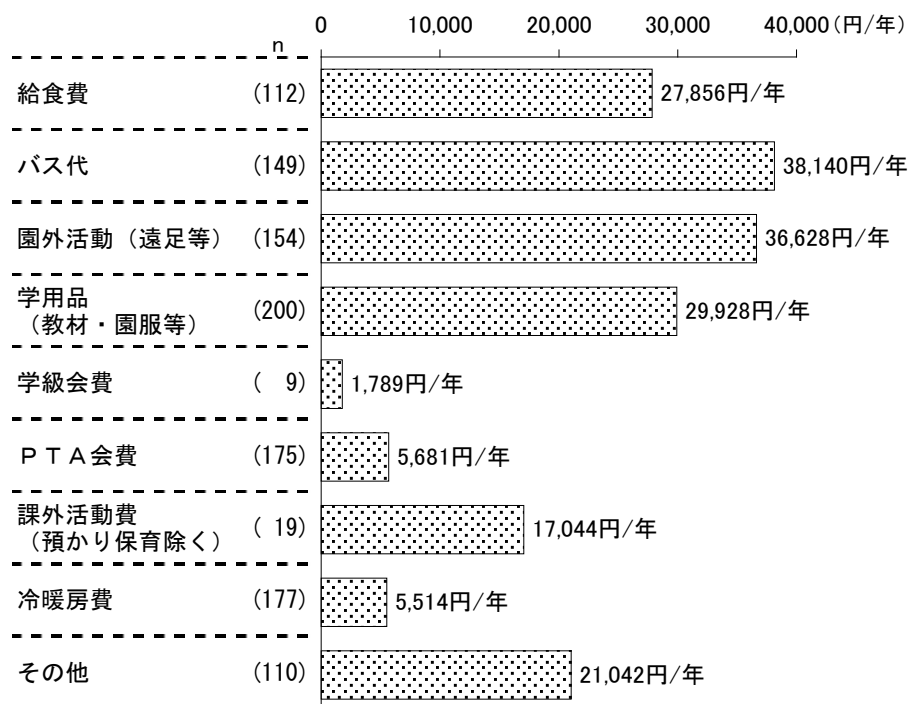

また、その他の費目の具体的記述について、代表的な記入は以下のとおりである。

- 施設維持費 39園
- 保健衛生費、健康管理費 20園
- 行事費 18園
- 書籍費 10園
- 卒園積立金 7園
- 卒園アルバム、写真代 7園
- 教材費 5園
- 教育充実費 5園

(6) 職員給与

ア 人数・勤続年数

問 幼稚園に従事する職員の実員数と平成24年5月の1か月分の給与額等について、御回答ください。

平成24年5月1日現在、幼稚園教諭免許のみ有する常勤教諭は平均8.10人、平均勤続6.26年となっている。幼稚園教諭免許と保育士資格をともに有する常勤教諭の平均8.71人、平均勤続6.12年となっている。

	常 勤				非常勤		人材派遣	
	人数		勤続年数		人数		人数	
	n	平均(人)	n	平均(年)	n	平均(人)	n	平均(人)
1 園長	213	1.00	165	28.26	16	1.00	※	1.00
2 副園長	88	1.02	74	24.07	※	1.00	※	1.00
3 教頭	31	1.00	22	18.86	0	0.00	※	1.00
4 主幹教諭	67	1.19	51	17.82	0	0.00	0	0.00
5 指導教諭	30	1.70	21	13.14	※	1.00	0	0.00
6 教諭 (幼のみ)	182	8.10	141	6.26	36	2.72	6	1.50
7 教諭 (幼+保)	103	8.71	78	6.12	23	3.51	※	4.00
8 助教諭	6	1.83	6	11.05	6	3.33	4	1.75
9 講師	8	1.63	※	30.00	25	2.28	6	2.50
10 養護教諭	※	1.00	※	10.50	※	1.00	0	0.00
11 養護助教諭	※	1.00	0	0.00	※	1.00	0	0.00
12 栄養教諭	4	1.00	※	3.50	0	0.00	0	0.00
13 教育補助職員	46	2.48	30	9.32	69	4.06	9	2.11
14 調理員	7	3.00	0	0.00	10	3.90	0	0.00
15 事務職員	164	1.91	115	14.98	36	1.38	6	7.33
16 預かり専任職員	68	2.15	49	5.30	65	2.12	15	1.80
17 その他	74	2.07	45	9.41	54	3.11	19	1.89
合 計	236	15.32	53	18.15	156	6.11	49	3.43

(注) 表中の※は、個人の特定につながる可能性があるため非公開とする。

イ 給与総額

平成24年5月の1か月分の職員1人あたりの給与は、幼稚園教諭免許のみ有する常勤教諭が221,202円、幼稚園教諭免許と保育士資格をともに有する常勤教諭が216,346円などとなっている。

(注) 各職種について、職員給与および職員人数の双方に回答がある場合のみ集計対象とした。

		回答があった施設数		累計(円)	回答があった施設の平均(円)	
			職員数			職員1人あたりの給与
常勤	1 園長	200	200	110,321,036	551,605	551,605
	2 副園長	86	88	42,238,401	491,144	479,982
	3 教頭	30	30	11,085,761	369,525	369,525
	4 主幹教諭	64	77	24,294,293	379,598	315,510
	5 指導教諭	29	50	14,336,132	494,349	286,723
	6 教諭(幼のみ)	179	1,449	320,521,621	1,790,624	221,202
	7 教諭(幼+保)	99	868	187,788,430	1,896,853	216,346
	8 助教諭	6	11	1,156,600	192,767	105,145
	9 講師	8	13	1,061,800	132,725	81,677
	10 養護教諭	※	※	※	※	※
	11 養護助教諭	※	※	※	※	※
	12 栄養教諭	4	4	918,785	229,696	229,696
	13 教育補助職員	43	110	22,190,964	516,069	201,736
	14 調理員	7	21	4,466,886	638,127	212,709
	15 事務職員	162	308	95,378,214	588,754	309,670
	16 預かり専任職員	67	145	27,166,146	405,465	187,353
	17 その他	73	151	36,009,538	493,281	238,474
非常勤	1 園長	15	15	2,988,300	199,220	199,220
	2 副園長	※	※	※	※	※
	3 教頭	0	0	0	0	0
	4 主幹教諭	0	0	0	0	0
	5 指導教諭	※	※	※	※	※
	6 教諭(幼のみ)	36	98	10,006,129	277,948	102,103
	7 教諭(幼+保)	20	74.7	7,289,836	364,492	97,588
	8 助教諭	6	20	2,301,732	383,622	115,087
	9 講師	24	56	4,026,261	167,761	71,898
	10 養護教諭	※	※	※	※	※
	11 養護助教諭	※	※	※	※	※
	12 栄養教諭	0	0	0	0	0
	13 教育補助職員	67	276.3	21,308,431	318,036	77,121
	14 調理員	10	39	2,512,694	251,269	64,428
	15 事務職員	35	48.8	6,598,215	188,520	135,209
	16 預かり専任職員	64	136.9	10,530,402	164,538	76,920
	17 その他	54	168.2	16,546,329	306,414	98,373
人材派遣	1 園長	※	※	※	※	※
	2 副園長	※	※	※	※	※
	3 教頭	※	※	※	※	※
	4 主幹教諭	0	0	0	0	0
	5 指導教諭	0	0	0	0	0
	6 教諭(幼のみ)	6	9	754,111	125,685	83,790
	7 教諭(幼+保)	※	8	1,515,396	※	189,425
	8 助教諭	4	7	2,699,659	674,915	385,666
	9 講師	6	15	1,280,798	213,466	85,387
	10 養護教諭	0	0	0	0	0
	11 養護助教諭	0	0	0	0	0
	12 栄養教諭	0	0	0	0	0
	13 教育補助職員	8	13	2,036,117	254,515	156,624
	14 調理員	0	0	0	0	0
	15 事務職員	5	7	3,418,458	683,692	488,351
	16 預かり専任職員	15	27	6,339,016	422,601	234,778
	17 その他	19	36	8,065,160	424,482	224,032

(注1) この数表は、各職種について、問8(1)の給与総額および職員人数の双方に回答がある場合のみ集計の対象とした。57ページに示した職員人数は、給与総額の回答の有無に関わらず集計したため、57ページの職員人数と、このページの職員数の数値は異なる。

(注2) 表中の※は、個人の特定につながる可能性があるため非公開とする。

(注3) 表中の金額は、いずれも賞与を含まない金額である。

(幼稚園)

また、58ページに示した職種別の職員給与の累計を、まったくの無回答であった9園を除く236園で割ることによって求めた、1園あたりの職種別の職員給与は、幼稚園教諭免許のみ有する常勤教諭が1,358,142円、幼稚園教諭免許と保育士資格をともに有する常勤教諭が795,714円などとなっている。

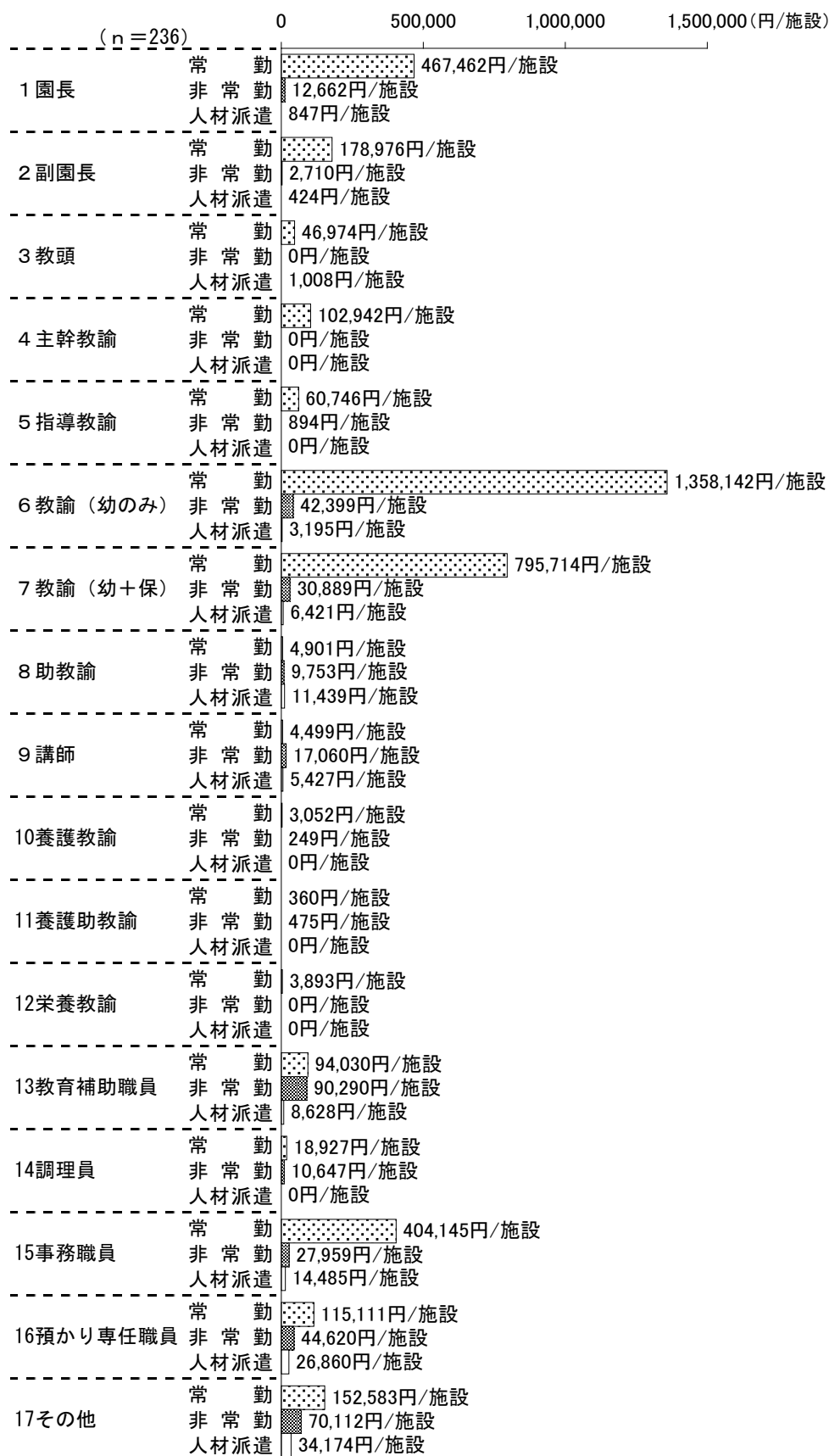

ウ 賞与・退職給与引当金・法定福利費

まったくの無回答であった9園を除く236園の、対象人員1人あたりの賞与額は、67,543円(平成24年度中の支給額の12分の1)となっている。

	回答があった施設数	累計(円)	回答があった施設の平均(円)	236園の平均(円)	対象人員(人)	対象人員1人あたり金額(円)
18 賞与	232	258,954,958	1,116,185	1,097,267	3,833.9	67,543
19 (1) 制度に加入 (私学退職金財団等)	206	38,901,983	188,845	164,839		
19 (2) 退職給与引当金繰入額	64	19,352,865	302,389	82,004		
19 (3) 退職金として支出	139	57,670,942	414,899	244,368		
20 法定福利費	220	137,321,208	624,187	581,870		

(注) 金額(円)はそれぞれ平成24年度中の支給額の1/12の額

(7) 収支の状況

問 消費収入・支出<平成24年度決算額分>

ア 消費収入

有効回答218園の平均は、「1 学生生徒等納付金」が8,355万円、「4 補助金」が3,450万円などとなっており、「11 消費収入の合計」の平均は1億2,797万円となっている。

	218園の平均(円)
1 学生生徒等納付金	83,547,839
(1) 授業料	67,146,856
(2) 入学金	9,254,325
(3) 施設設備資金	3,053,005
(4) その他納付金	3,532,278
(5) 就園奨励費補助金等による軽減額	561,375
2 手数料	306,537
3 寄付金	591,866
4 補助金	34,497,268
(1) 経常費補助	22,514,741
(2) 幼稚園特別支援教育経費	2,745,662
(3) 預かり保育推進事業	3,157,482
(4) 幼稚園の子育て支援活動の推進	228,543
(5) 就園奨励費補助金代理受領分	2,292,878
(6) 地方単独事業に係る補助金	2,627,801
(7) その他補助金	930,162
5 資産運用収入	2,455,483
6 資産売却収入	2,667,147
7 事業収入	13,633,271
(1) 補助活動収入	11,287,951
(1) - 1 預かり保育料	1,956,179
(1) - 2 実費徴収	5,026,140
(2) 受託事業収入	288,660
(3) その他の事業収入	2,056,660
8 雑収入	3,325,170
(1) 退職金財団収入	2,410,606
(2) その他の雑収入	914,564
9 帰属収入合計	141,024,580
10 基本金組入額合計	-13,053,754
11 消費収入の部合計	127,970,826

イ 消費支出

有効回答218園の平均は、「1 人件費」が8,117万円、「2 教育研究経費」が3,455万円、「3 管理経費」が288万円などとなっており、「8 消費支出の部合計」の平均は1億2,044万円となっている。

	218園の平均 (円)
1 人件費	81,166,152
(1) 教員人件費	61,820,807
(2) 職員人件費	15,737,446
(3) 役員報酬	61,514
(4) 退職給与引当金繰入額	618,368
(5) 退職金	2,724,006
(6) その他の人件費	204,012
2 教育研究経費	34,553,094
(1) 消耗品費	3,025,392
(2) 光熱水費	2,041,038
(3) 旅費交通費	267,421
(4) 奨学費	433,361
(5) 賃借料	1,638,681
(5) - 1 うち、建物及びその付属設備	329,350
(5) - 2 うち、土地	525,940
(6) 報酬・委託・手数料	3,960,779
(6) - 1 うち、学校医への手当、報酬	84,884
(6) - 2 うち、学校歯科医への手当、報酬	68,657
(6) - 3 うち、学校薬剤師への手当、報酬	12,520
(7) 公租公課	338,149
(8) 減価償却費	9,476,229
(8) - 1 うち、建物及びその付属設備	5,454,129
(9) その他	13,372,043
3 管理経費	2,883,031
(1) 消耗品費	313,532
(2) 光熱水費	104,534
(3) 旅費交通費	23,463
(4) 賃借料	171,770
(4) - 1 うち、建物及びその付属設備	20,683
(4) - 2 うち、土地	72,837
(5) 報酬・委託・手数料	538,216
(5) - 1 うち、学校医への手当、報酬	4,235
(5) - 2 うち、学校歯科医への手当、報酬	3,038
(5) - 3 うち、学校薬剤師への手当、報酬	400
(6) 公租公課	29,138
(7) 減価償却費	427,324
(7) - 1 うち、建物及びその付属設備	228,455
(8) 補助活動支出	479,158
(8) - 1 うち、預かり保育に係る支出	66,726
(8) - 2 うち、実費徴収に係る支出	167,509
(9) その他	795,897
4 借入金等利息	530,001
(1) 借入金利息	527,070
(2) 学校債利息	1,261
(3) その他	1,669
5 資産処分差額	1,290,912
6 徴収不能引当金繰入額	734
7 徴収不能額	11,805
8 消費支出の部合計	120,435,729

<218園の収入と支出の平均額>

