

横浜国際プール 施設概要

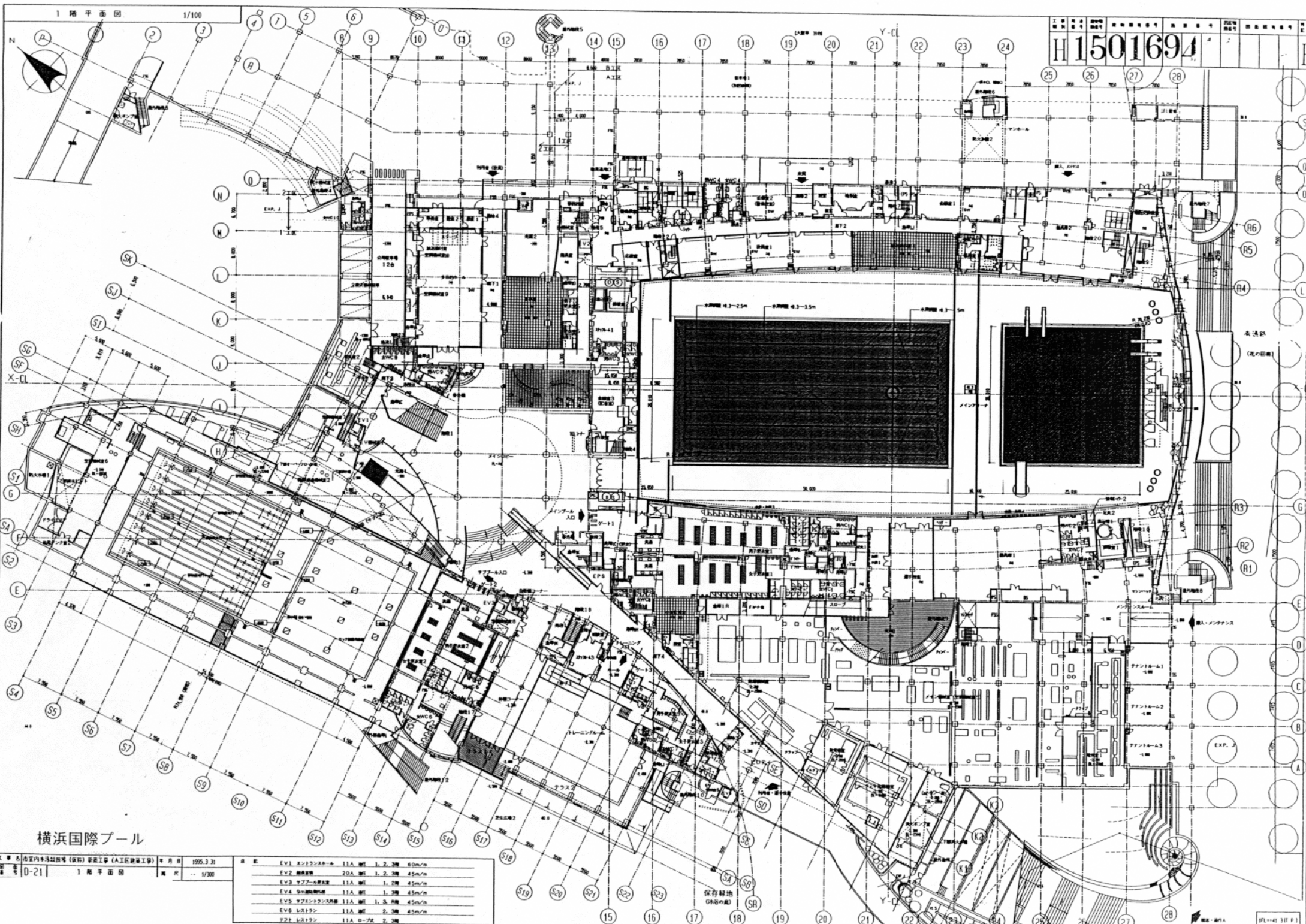

横浜国際プール

工 名 池室内水泳競技場 (新築) 新築工事 (A工区建築工事) * 月 日 1995.3.31
 図 号 0-21 1階平面図 縮 尺 1/300

EV1	エントランスホール	11A 階	1.2 階	60m/m
EV2	廊下	20A 階	1.2 階	45m/m
EV3	サフール更衣室	11A 階	1.2 階	45m/m
EV4	9m観戦席	11A 階	1.2 階	45m/m
EV5	サフールラウンジ	11A 階	1.3 階	45m/m
EV6	レストラン	11A 階	2.3 階	45m/m
EV7	レストラン	11A 階	0-2 階	2.3 階

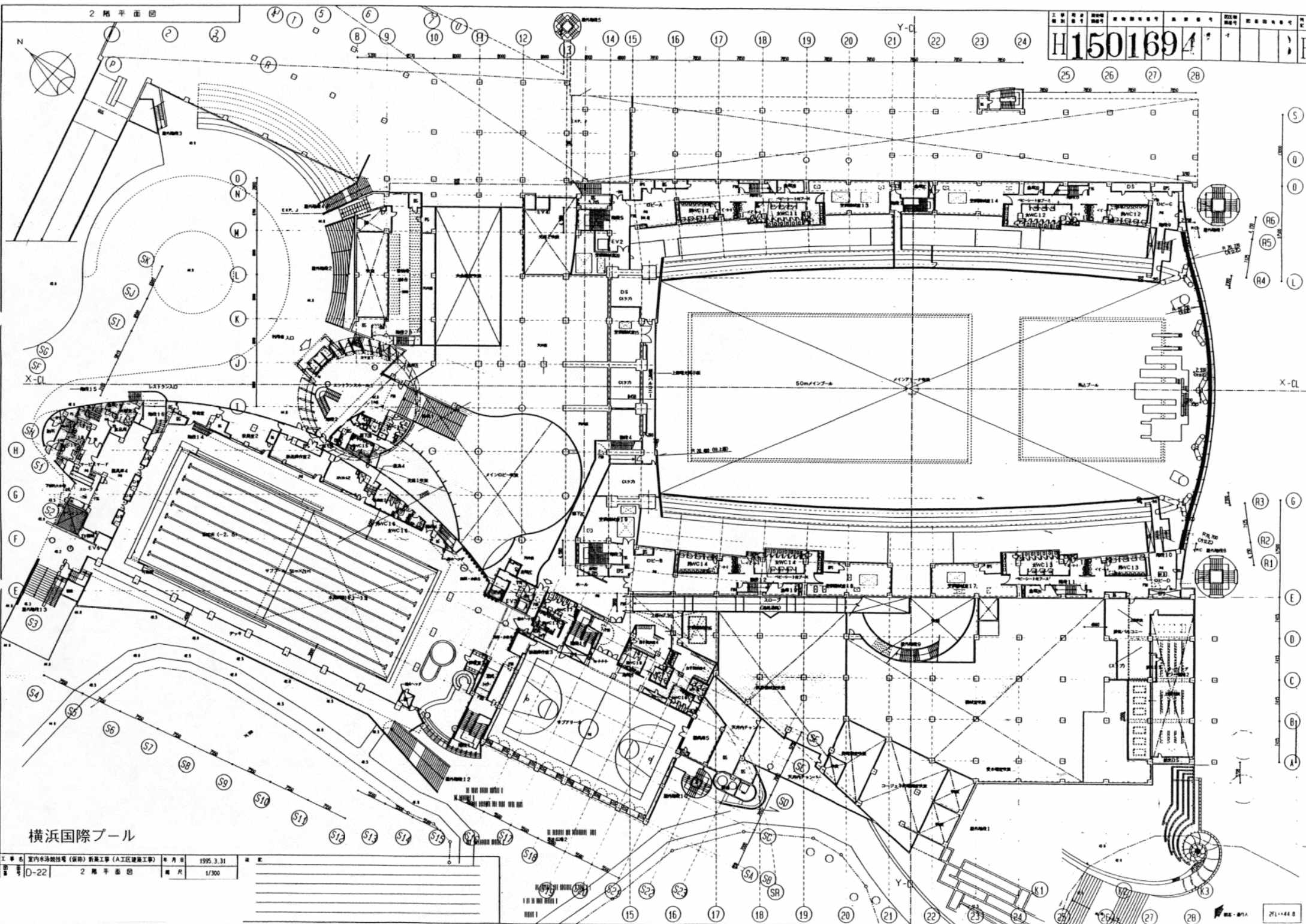

横浜国際プール

工名	室内水泳競技場(新築)新築工事(A工区建築工事)	年月	1995.3.31
図号	D-22	階	2階平面図
縮尺	1/300		

1501694

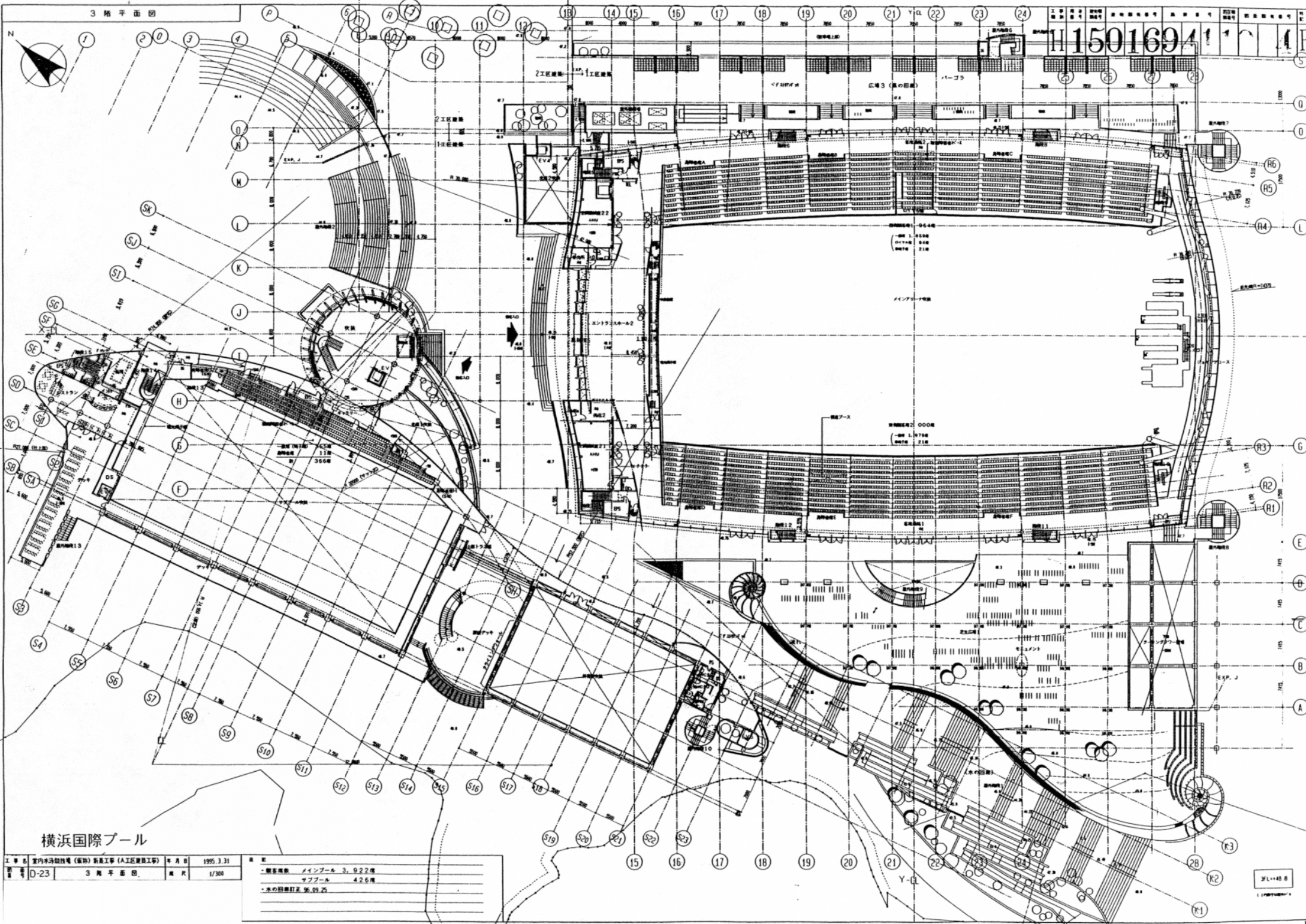

横浜国際プール

工 事 名	室内水泳競技場 (仮称) 新築工事 (A工区建設工事)	年月日	1995.3.31
図 号	D-23	3 階 平 面 図	縮 尺 1/300

・観客用席	メインホール 3,922席
	サブホール 425席
・水の設備訂正	※6,99,25

3FL+48.8

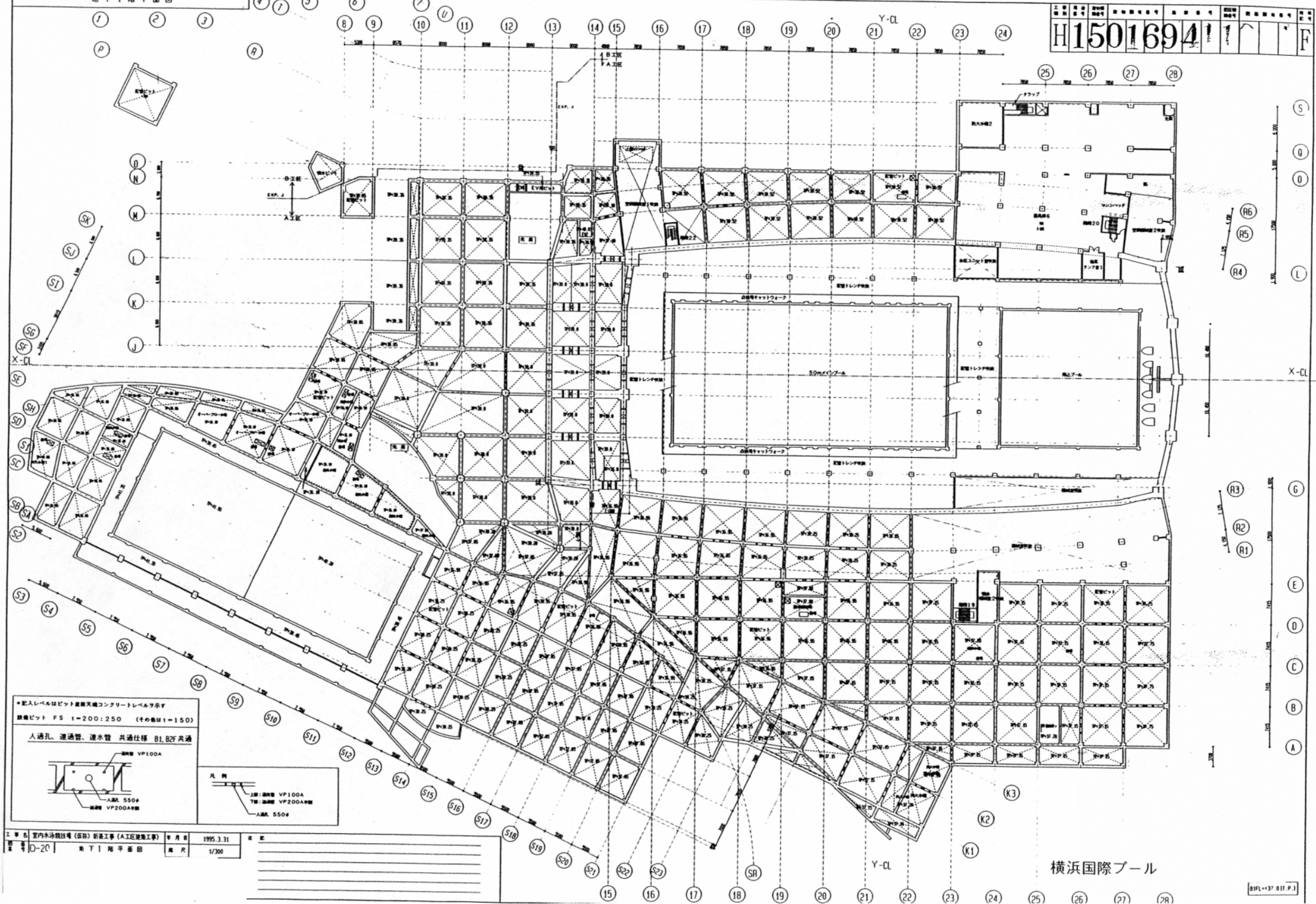

* 記入レベルはビット屋根天端コンクリートレベルを示す
 鉄骨ビット FS 1=200:250 (その他は1=150)

人通り、連通管、連水管 共通仕様 B1, B2F 共通

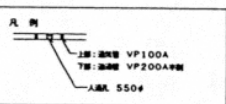
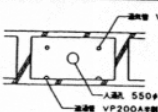

工事名 室内水泳競技場(仮称)新築工事(A工区建築工事) 年月日 1995.3.31
 図番 D-2C 地下1階平面図 縮尺 1/300

H 1501694 F

15 16 17

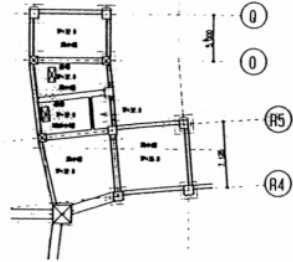

ビット図 1:300

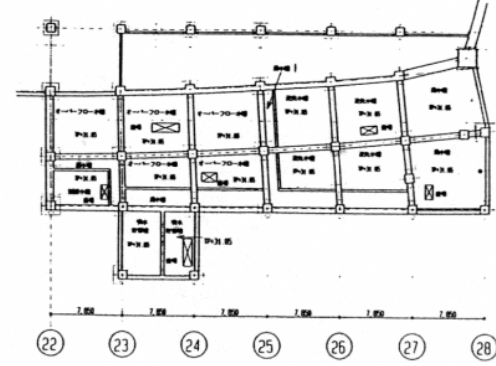
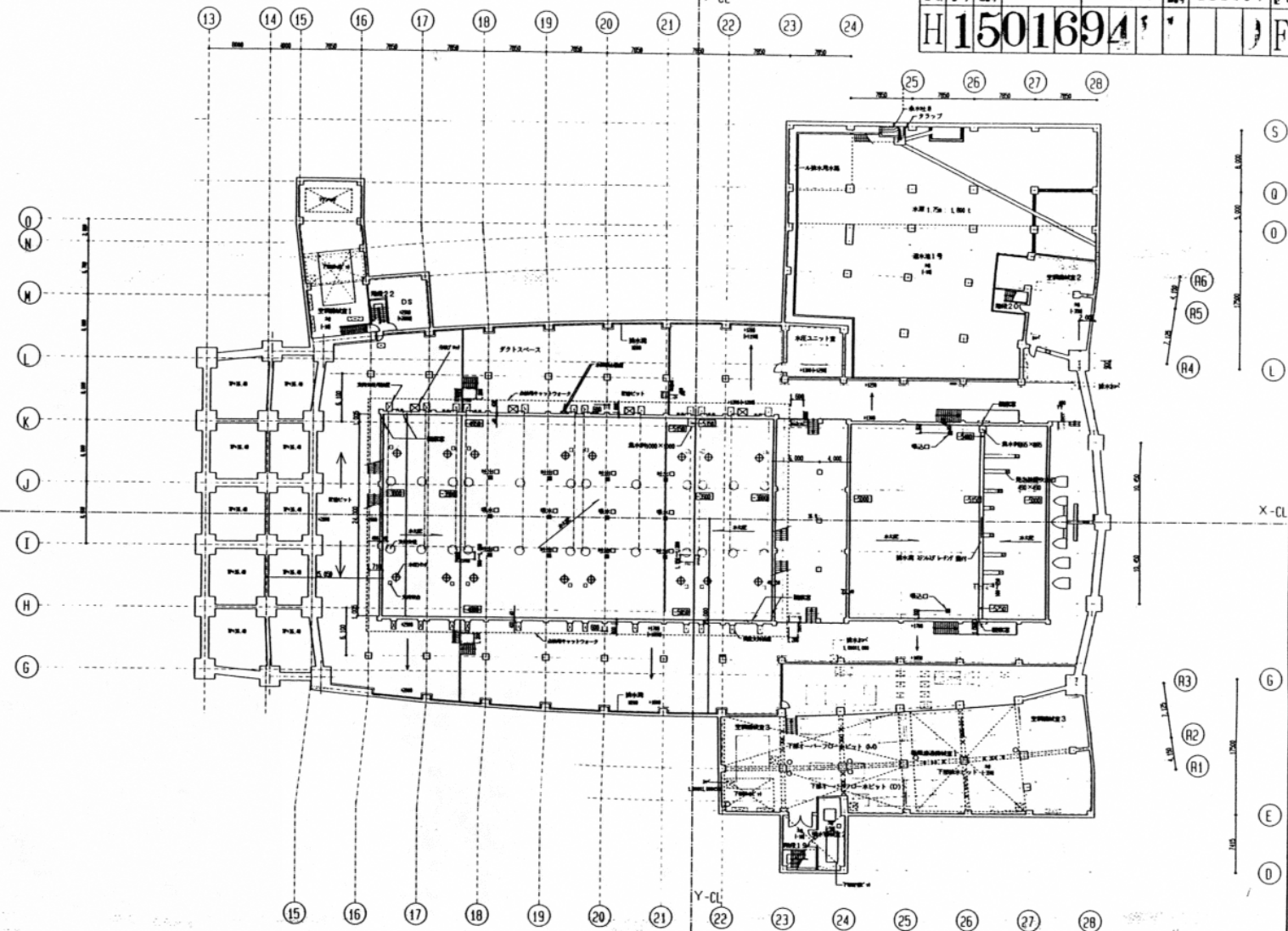

ビット図 1:300

<p>凡例</p> <p>上層: 鋼管 VP100A 下層: 鋼管 VP200A等</p> <p>人車 550#</p>	<p>B01+34.0 (F.F.) () 内はスラブ厚 □ 内数字は水深</p>	<p>* 記入レベルはビット埋設コンクリート天端レベルを示す (FS 1-200)</p>
--	--	---

工事名	室内水泳競技場 (仮称) 新築工事 (A工区建築工事)	年月日	1995.3.31.	図 数	
図 号	D-19	地下2階平面図	縮尺	1/300	

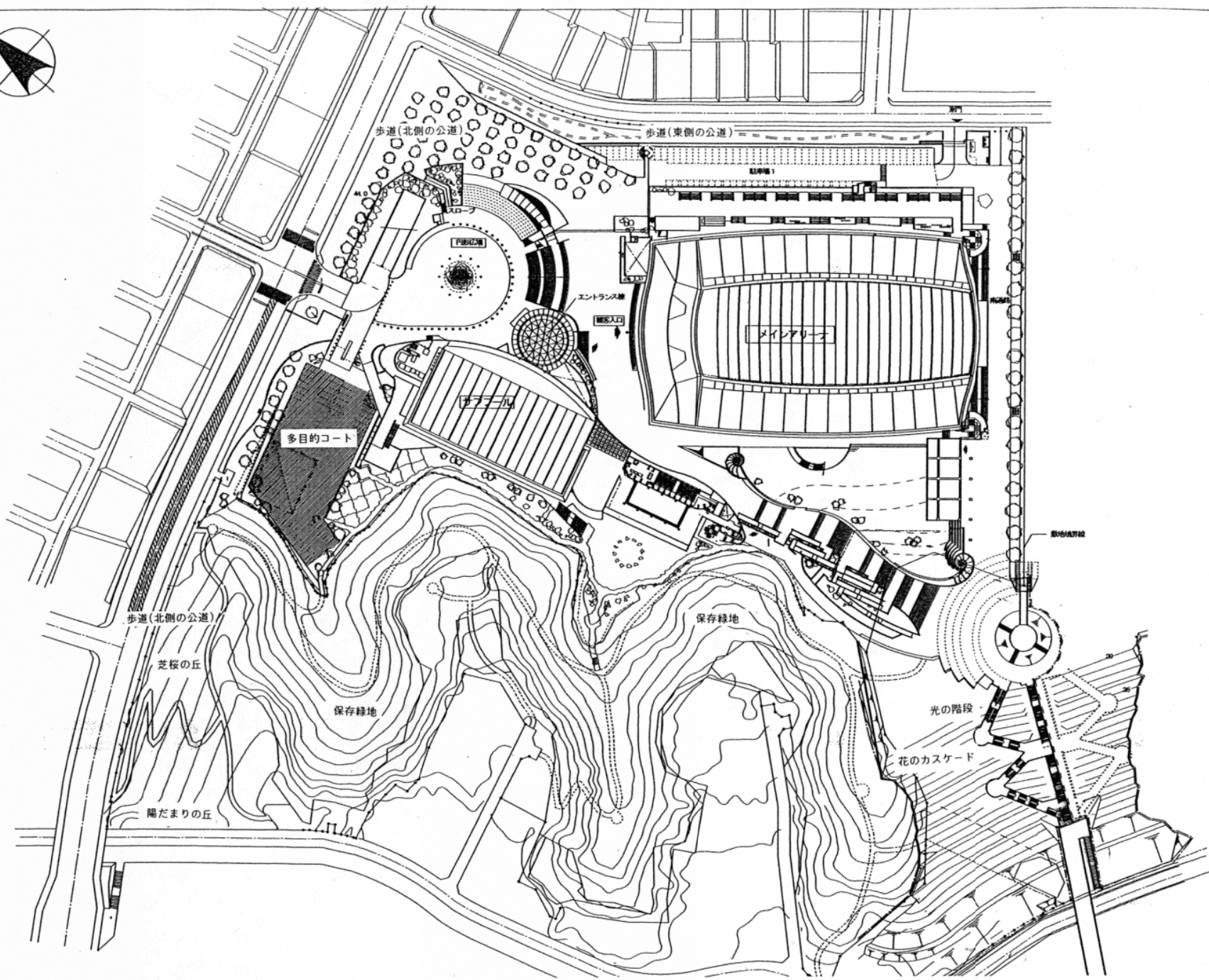

横浜国際プール

配置図

横浜国際プール
平成 30 年度 事業報告書

令和元年 5 月 31 日

市体協・コナミスポーツクラブ・トーリツグループ

1 利用実績

- (1) 利用者数及び利用団体数
- (2) 教室参加者数
- (3) 収支状況（利用料金収入を含む）

2 管理業務の実施状況

建物・設備の保守及び修繕、清掃・外構植栽管理、保安警備、その他

3 利用状況分析報告

目標と結果、大会等利用状況、分析と評価、次期への対策・取組等

Main table showing utilization statistics by area (e.g., スポーツフロア, メインプール, サブプール, サブアリーナ, トレーニングルーム, 多目的コート, 多目的ホール, 会議室) and category (個人利用, 団体利用). Columns include counts for weekdays, weekends, and holidays, broken down by gender and age group. Includes summary rows for '前年同期' and '前年比較'.

利用団体数内訳

Table detailing the breakdown of utilization by facility area: メインフロア, メインプール, ダイビングプール, サブプール1.0, サブプール2.5, サブアリーナ.

多目的ホール

Table detailing the breakdown of utilization by facility area: 会議室1, 会議室2, 会議室3, 多目的コート.

利用団体数

Table showing utilization counts by time period (時間内/時間外) for various facility areas.

多目的ホール

Table showing utilization counts by time period (時間内/時間外) for various facility areas.

33,370
#DIV/0!

利用状況表(教室)

	第1四半期計		第2四半期計		第3四半期		第4四半期		H30年度計	
	開催回数	参加者数	開催回数	参加者数	開催回数	参加者数	開催回数	参加者数	開催回数	参加者数
定期スポーツ教室	1,295	29,594	767	17,270	1,271	30,597	1,076	24,599	4,409	102,060
プール	568	17,428	267	8,707	503	17,600	441	13,991	1,779	57,726
スポーツフロア					96	1,397	79	1,130	175	2,527
サブアリーナ	236	4,570	213	4,145	275	5,389	222	4,311	946	18,415
多目的ホール	254	4,081	149	2,647	238	4,147	223	3,789	864	14,664
多目的コート	210	3,299	105	1,488	134	1,859	93	1,216	542	7,862
会議室1	27	216	33	283	25	205	18	162	103	866
定期カルチャー教室	494	3,002	278	1,828	498	3,058	397	2,534	1,667	10,422
会議室1	142	1,025	66	501	137	991	108	861	119	3,378
会議室2	166	816	98	496	164	826	161	814	145	2,952
会議室3	186	1,161	114	831	197	1,241	128	859	145	4,092
	0	0	0	0	0	0	0	0	0	0
当日スポーツ教室	509	9,006	453	8,091	613	9,715	564	8,963	2,139	35,775
プール	142	2,277	143	2,312	189	2,247	179	2,315	653	9,151
スポーツフロア					5	122	7	137	12	259
サブアリーナ	176	4,159	161	3,802	200	4,687	174	4,116	711	16,764
多目的ホール	126	2,041	95	1,522	139	2,147	118	1,996	478	7,706
多目的コート	17	302	12	212	11	206	10	139	50	859
サーキット	48	227	42	243	69	306	76	260	235	1,036
当日カルチャー教室	0	0	0	0	0	0	0	0	0	0
会議室1							0	0	0	0
会議室2							0	0	0	0
会議室3							0	0	0	0
							0	0	0	0
合計	2,298	41,602	1,498	27,189	2,382	43,370	2,037	36,096	8,215	148,257
							平成30年度		8,215	148,257
							前年度		8,217	156,252
							%		100%	95%

H29年度計			1回あたり人数	
開催回数	参加者数	人数前年度比 (=H30/H29)	H30	H29
4,623	108,136	94%	23	23
1,879	59,601	97%	32	32
277	4,534	56%	14	16
950	18,914	97%	19	20
888	15,739	93%	17	18
527	8,348	94%	15	16
102	1,000	87%	8	10
1,705	10,773	97%	6	6
119	2,972	114%	28	25
145	3,338	88%	20	23
145	4,336	94%	28	30
1,886	37,237	96%	17	20
487	8,330	110%	14	17
15	477	54%	22	32
777	18,564	90%	24	24
518	8,668	89%	16	17
56	1,010	85%	17	18
33	188	551%	4	6
3	106	0%		35
3	106	0%		35
0	0			
0	0			
0	0			
8,217	156,252	95%	18	19

プール教室	66,877
スポーツ教室	70,958
カルチャー教室	10,422

平成30年度メインプール大会等入場者数内訳

大会名	日程	合計	実利用者 (選手・演 技者等)	役員・報 道・その 他関係者	観客等
フィンスイミング日本選手権(3日間)	5/4・5・6	3,230	800	30	2,400
シンクロ国体選手選考会	5/13	125	45	30	50
全日本ライフセービングプール競技(3日間)	5/19・20	2,550	1,300	250	1,000
横浜市教職員水上安全研修	5/23・24・31・6/1	540	520	20	0
横浜市スイムトライアル2018	6/3	2,300	1,300	100	900
日本知的障害者水泳選手権大会	6/9・10	1,456	356	100	1,000
教員初任者研修	6/12	460	400	60	0
セントラルスポーツマスターズフェスティバル	6/16	2,130	1,030	100	1,000
AS記録会	6/17	190	60	50	80
神奈川県高等学校総合体育大会	6/23・24	3,650	2,500	150	1,000
コナミマスターズ水泳大会	6/30	1,750	800	150	800
横浜国際プール長水路記録会	7/1	2,480	1,400	80	1,000
YMCAジュニアマスターズ水泳	7/8	1,550	450	100	1,000
サレジオ学院中学水泳教室(7/6・9)	7/6・9	420	400	20	0
全国・関東中学校水泳競技大会県予選会	7/15・16	7,500	2,500	500	4,500
関東高等学校水泳競技大会	7/20-23	13,900	8,500	400	5,000
横浜市民水泳競技大会	7/28-30	9,700	2,400	300	7,000
横浜国立中学校総合体育大会水泳の部	8/1・2	6,800	2,600	200	4,000
関東学生水泳選手権	8/3-6	9,950	3,600	350	6,000
県ASジュニア選手権	8/12	210	70	40	100
神奈川県中学校総合体育大会	8/13・14	8,100	1,700	400	6,000
神奈川県私立中学校水泳大会	8/21	760	300	60	400
横浜地区高校水泳大会	8/22	1,500	600	100	800
横浜市小学校水泳大会	8/24	5,680	1,500	180	4,000
神奈川県中学校水泳新人戦	9/2	4,140	1,000	140	3,000
泳光戦	9/4	420	300	20	100
日本学生選手権水泳競技大会	9/5-9	16,500	6,000	1,500	9,000
捜真女学院校内水泳大会	9/11	1,360	1,000	60	300
ウーマンズ・アクア・フェスティバル2018	9/16・17	6,900	4,600	300	2,000
ジャンパンパラ	9/21-24	7,800	1,500	300	6,000
合計		116,251	48,031	5,790	62,430

平成30年度メインアリーナ大会等入場者数内訳

大会名	日程	合計	実利用者 (選手・演 技者等)	役員・報 道・その 他関係者	観客等
フットサルプレミアシリーズ	4/1	850	300	50	500
横浜ビーコルセアーズ 滋賀戦	10/20	2,924	30	100	2,794
横浜ビーコルセアーズ 滋賀戦	10/21	2,821	30	100	2,691
横浜ビーコルセアーズ 新潟戦	10/22	2,372	30	100	2,242
有馬白百合幼稚園運動会	10/22	2,960	420	40	2,500
横浜ハンドボールマスターズ大会	10/27	410	300	10	100
竹の子会スポーツ交流会	10/28	630	200	30	400
横浜ビーコルセアーズ 新潟戦	11/3	2,666	30	100	2,536
横浜ビーコルセアーズ 新潟戦	11/4	2,963	30	100	2,833
横浜ビーコルセアーズ 山遠戦	11/7	2,343	30	100	2,213
横浜市小学校球技大会	11/10	3,920	1,300	120	2,500
関東大学バスケットボールリーグ戦	11/11	2,680	480	200	2,000
横浜ビーコルセアーズ 福岡戦	11/17	2,866	30	100	2,736
横浜ビーコルセアーズ 福岡戦	11/18	3,031	30	100	2,901
横浜ビーコルセアーズ 沖縄戦	11/23	3,671	30	100	3,541
横浜ビーコルセアーズ 沖縄戦	11/24	3,593	30	100	3,463
マリノスふれあい親子サッカー	11/25	77	54	3	20
なかよしフットサル大会	11/25	68	44	4	20
Kid Duo運動会	43,434	700	350	50	300
神奈川県中学ハンドボール新人戦	12/1・2	1,500	640	60	800
テニス日本リーグ1st	12/5・6・7・8・9	2,650	500	150	2,000
ヨネックスレディーステニス	12/12・13	756	216	40	500
横浜ビーコルセアーズ 大阪戦	12/15	2,736	30	100	2,606
横浜ビーコルセアーズ 大阪戦	12/16	3,698	30	100	3,568

産業能率大学青旗祭	42,724	1,350	1,300	50	0
横浜ビーコルセアーズ 東京戦	12/22	3,151	30	100	3,021
横浜ビーコルセアーズ 東京戦	12/23	3,938	30	100	3,808
ハンドボールドリームカップ(小学生)	12/24	550	300	50	200
ジュニアチャンプサッカー	12/26	860	400	60	400
横浜市中学校バドミントン大会	12/27・28	2,100	800	100	1,200
プレミアシリーズ(フットサル)	12/29・30	445	200	45	200
横浜ビーコルセアーズ 名古屋戦	1/5	2,824	30	100	2,694
横浜ビーコルセアーズ 名古屋戦	1/6	3,960	30	100	3,830
横浜選抜テニス	1/11・12・13	1,500	640	60	800
横浜ソフトテニス大会	1/14	1,030	500	30	500
テニス日本リーグ2st	1/15・16・17・18	2,650	500	150	2,000
横浜ビーコルセアーズ 川崎戦	1/23	2,359	30	100	2,229
神奈川県ハンドボール選手権大会	1/26・27	2,560	700	60	1,800
横浜ビーコルセアーズ 三河戦	1/30	1,954	30	100	1,824
横浜ソフトテニスインドア大会	2/2	750	200	50	500
車いすテニス	2/3	100	30	20	50
テニス日本リーグ決勝	2/7・8・9・10	9,000	500	500	8,000
スーパーテニスタイム	2/11	140	80	10	50
チャイルドサッカー	2/16	1,750	700	50	1,000
空手道MAC	2/17	2,400	700	200	1,500
神奈川県卓球選手権	2/23・24	2,160	1,400	160	600
横浜市シニアバドミントン大会	3/2・3	2,060	1,500	60	500
横浜ビーコルセアーズ 千葉戦	3/9	4,372	30	100	4,242
横浜ビーコルセアーズ 千葉戦	3/10	4,832	30	100	4,702
太極拳	3/16	4,700	3,500	200	1,000
ハンドボールドリームカップ(小学生)	3/17	550	300	50	200
全日本私立高校ソフトテニス	3/18-22	1,900	800	100	1,000
横浜ビーコルセアーズ 栃木戦	3/23	5,139	30	100	5,009
横浜ビーコルセアーズ 栃木戦	3/24	5,180	30	100	5,050
横浜ビーコルセアーズ 川崎戦	3/30	3,881	30	100	3,751
横浜ビーコルセアーズ 川崎戦	3/31	4,321	30	100	4,191
合計		137,351	20,574	5,162	111,615

平成30年度サブプール大会等入場者数内訳

大会名	日程	合計	実利用者 (選手・演 技者等)	役員・報 道・その他 関係者	観客等
セントラルスポーツ水泳競技大会	4/8	1,680	800	80	800
関東シンクロ選手権大会	5/26・27	820	500	120	200
健康指導者講習会	6/15・16・17	165	150	15	0
健康指導者講習会	7/13・14・15	165	150	15	0
神奈川県私立小学校記録会	8/25	1,000	250	50	700
3区合同水泳大会	9/1	780	250	30	500
シンクロマーメイドカップ2018	9/15	300	70	30	200
スイムトライアル短水路水泳大会	9/30	1,890	850	40	1,000
セントラルスポーツクラブ対抗水泳	10/6	1,600	720	80	800
スポーツレクリエーションフェスティバル	10/7	28	28	0	0
横浜市民マスターズ水泳大会	10/8	1,840	750	90	1,000
日体オープン2018	10/15	1,850	1,000	50	800
東急スポーツオアシス水泳大会	10/21	1,130	530	100	500
短水路記録会	10/28	2,381	1,301	80	1,000
神奈川県4地区対抗水泳大会	11/11	2,900	1,000	100	1,800
セントラルジュニア水泳大会	11/18	2,380	800	80	1,500
フィギュアルーティン記録会	11/23	270	120	50	100
マスターズ水泳スプリント大会	12/2	2,060	1,160	100	800
チャレンジカップシンクロ予選会	6/25	260	100	60	100
シンクロバジジテスト	12/9	425	195	30	200
シンクロシニアルルーティーン	12/10	300	170	15	115
マスターズスイミングフェスティバル	12/16	2,000	1,100	100	800
神奈川県水泳連盟強化練習	12/26-30	1,150	1,000	50	100
JSCA新春フェスティバル水泳大会	1/13	5,220	1,700	120	3,400
東京6大学水泳対抗戦	1/20	750	200	50	500
ASソロ・デュエット	1/26	430	120	60	250
ASナショナルトライアル	1/27	860	240	120	500
セントラルスポーツ学年別スプリント大会	2/10	1,680	600	80	1,000
指定管理者短水路記録会	2/11	3,142	1,042	100	2,000

JOCジュニアオリンピック春季大会予選	3/3	1,000	750	100	150
トライアスロンセミナー	3/10	70	60	10	0
県水連ジュニア公認記録会	3/17	3,000	1,800	150	1,050
AS日本選手権 県予選	3/31	200	90	40	70
	合計	43,726	19,596	2,195	21,935

平成30年度サブアリーナ大会等入場者数内訳

大会名	日程	合計	実利用者 (選手・演 技者等)	役員・報 道・その他 関係者	観客等
ダンス大会リハーサル	4/22	270	200	20	50
健康指導者講習会	5/18・19・20	165	150	15	0
健康指導者講習会	6/15・16・17	165	150	15	0
健康指導者講習会	7/13・14・15	165	150	15	0
ラジオ体操春季指導者講習会	9/2	100	100	0	0
スポーツレクリエーションフェスティバル	10/7	159	159	0	0
みんなのおうちミニ運動会	10/14	100	30	10	60
ルーキーチャレンジ空手トーナメント	12/9	260	70	40	150
	合計	1,384	1,009	115	260

平成30年度多目的ホール大会等入場者数内訳

大会名	日程	合計	実利用者 (選手・演 技者等)	役員・報 道・その他 関係者	観客等
健康指導者講習会	5/18・19・20	165	150	15	0
健康診断	6/10	150	120	30	0
健康指導者講習会	6/15・16・17	165	150	15	0
健康指導者講習会	7/13・14・15	165	150	15	0
健康診断	7/29	150	120	30	0
健康診断	8/25	150	120	30	0
健康診断	9/1・30	300	240	60	0
ラジオ体操春季指導者講習会	9/2	110	100	10	0
スポーツレクリエーションフェスティバル	10/7	25	25	0	0
健康診断	11/3・11	260	200	60	0
健康診断	12/2・22	260	200	60	0
健康診断	1/12・19	260	200	60	0
健康診断	2/3・24	260	200	60	0
合計		2,420	1,975	445	0

収支報告書

平成30年4月～平成31年3月

1 総括表

(1)収入

(円、税込み)

項 目	第一四半期	第二四半期	第三四半期	第四四半期	合計	予算	予算達成率	備考
①指定管理料収入	136,477,000	57,164,000	90,451,000	120,402,312	404,494,312	397,662,000	102%	
②利用料金収入	54,406,888	67,963,107	55,825,559	53,513,895	231,709,449	203,774,000	114%	
③利用料金収入(駐車場)	15,845,025	19,262,575	19,336,950	17,793,050	72,237,600	61,792,000	117%	
④スポーツ教室等事業収入	59,624,026	64,798,348	42,300,650	11,330,870	178,053,894	180,900,000	98%	
⑤託児事業収入	20,700	22,500	30,300	41,100	114,600	450,000	25%	
⑥レンタル事業収入	193,500	184,900	159,400	178,000	715,800	608,000	118%	
⑦広告業務収入	5,051,880	0	0	0	5,051,880	3,608,000	140%	
⑧その他収入	69,897	12,830	10,830	4,370	97,927	49,000	200%	
⑨自主事業からの還元収入	1,410,000	1,410,000	1,410,000	3,880,000	8,110,000	8,110,000	100%	
小計(①+②+③+④+⑤+⑥+⑦+⑧+⑨) (A)	273,098,916	210,818,260	209,524,689	207,143,597	900,585,462	856,953,000	105%	
⑩自主事業による収入	9,499,717	12,741,202	14,882,691	18,917,317	56,040,927	70,548,000	79%	
項 目								
スポーツ教室等事業	952,940	389,440	828,600	785,200	2,956,180	3,818,000	77%	
飲食事業	0	0	0	0	0	32,951,000	0%	
物販事業	2,059,121	2,833,707	2,238,909	2,561,303	9,693,040	1,961,000	494%	
針灸・マッサージ	1,450,237	1,209,474	1,332,628	1,608,764	5,601,103	6,764,000	83%	
利用料金収入 (基本開館時間以外・深夜)	2,497,195	5,323,577	3,164,489	1,680,232	12,665,493	8,782,000	144%	
利用料金収入(駐車場) (基本開館時間以外)	835,800	782,950	759,150	662,100	3,040,000	2,896,000	105%	
その他	1,704,424	2,202,054	6,558,915	11,619,718	22,085,111	13,376,000	165%	
合計(①+②+③+④+⑤+⑥+⑦+⑧+⑨+⑩)	282,598,633	223,559,462	224,407,380	226,060,914	956,626,389	927,501,000	103%	

(2)支出

(円、税込み)

項 目	第一四半期	第二四半期	第三四半期	第四四半期	合計	予算	予算達成率	備考
①維持管理運営費用 (B)	256,472,080	165,716,533	204,072,761	237,066,475	863,327,849	856,953,000	101%	
項 目								
人件費	62,033,263	55,556,194	58,946,214	56,125,090	232,660,761	249,781,000	93%	
修繕費	25,583,384	5,522,199	6,352,632	1,750,832	39,209,047	34,050,000	115%	
設備管理費・保安警備費	42,900	42,900	42,900	42,900	171,600	123,000	140%	
備品購入費・消耗品費	7,786,336	3,184,678	3,381,979	3,565,430	17,918,423	17,606,000	102%	
外構・植栽管理費・廃棄物処理費	2,414,886	2,831,002	2,385,746	2,233,564	9,865,198	5,173,000	191%	
広報費・印刷製本費	726,475	229,730	630,905	420,444	2,007,554	2,873,000	70%	
光熱水費・燃料費	54,486,611	56,911,312	46,270,503	56,335,083	214,003,509	249,035,000	86%	
保険料	3,462,759	116,910	89,615	-390,722	3,278,562	4,387,000	75%	
使用料・賃借料・通信運搬費・旅費交通費	14,490,217	10,631,263	13,028,928	9,712,063	47,862,471	33,681,000	142%	
委託料・謝金	74,965,542	21,309,117	61,161,799	36,476,283	193,912,741	224,074,000	87%	
公租公課・手数料	237,088	196,047	258,270	31,629,086	32,320,491	26,824,000	120%	
その他	10,242,619	9,185,181	11,523,270	39,166,422	70,117,492	9,346,000	750%	
②自主事業による経費	6,355,467	5,859,185	6,188,733	8,457,946	26,861,331	70,548,000	38%	
項 目								
時間外管理費	305,633	312,585	329,632	359,495	1,307,345	8,465,000	15%	
スポーツ教室等事業	721,047	331,293	632,095	455,689	2,140,124	1,495,000	143%	
飲食事業	811,620	1,836,939	1,836,939	1,836,939	6,322,437	41,806,000	15%	
物販事業	617,160	1,129,899	1,113,780	1,113,780	3,974,619	3,236,000	123%	
針灸・マッサージ等	2,486,783	833,717	866,287	812,042	4,998,829	6,439,000	78%	
時間外駐車場管理費	0	0	0	0	0	94,000	0%	
その他	3,224	4,752	0	1	7,977	903,000	1%	
指定管理事業への還元支出	1,410,000	1,410,000	1,410,000	3,880,000	8,110,000	8,110,000	100%	
合計(①+②)	262,827,547	171,575,718	210,261,494	245,524,421	890,189,180	927,501,000	96%	

(3) 指定管理収支差額

(円、税込み)

項 目	第一四半期	第二四半期	第三四半期	第四四半期	合計	備考
指定管理収支差額＝ (収入(A)－支出(B))	16,626,836	45,101,727	5,451,928	-29,922,878	37,257,613	0

※ 自主事業の内訳は、様式22、23の事業ごとに記載してください。

自主事業収支差額	3,144,250	6,882,017	8,693,958	10,459,371	29,179,596
全体収支差額	19,771,086	51,983,744	14,145,886	-19,463,507	66,437,209

収支報告書

平成30年4月～平成31年3月

2 指定管理・収入の部 ※指定管理料を除く。

(1)収入

	内 訳	合計金額 (円、税込み)
合計 (A)		496,091,150
① 利用料金収入		231,709,449
項 目	メインプール(観客席含む)	10,600,385
	ダイビングプール	5,394,745
	スポーツフロア	22,080,434
	サブプール(観客席含む)	20,316,539
	サブアリーナ	5,852,300
	メインプール・サブプール(個人)	76,943,730
	定期券・プリペイドカード等	11,219,200
	サブアリーナ(個人)	521,850
	トレーニングルーム(個人)	33,574,530
	テニスコート(個人)	9,387,000
	多目的ホール・会議室・ 利用料金・その他	16,115,437
	付帯設備利用料金	19,703,299
② 利用料金収入(駐車場)		72,237,600
③ スポーツ教室等事業収入	プール(88,701,950) スポーツ(72,870,964) カルチャー(16,480,980)	178,053,894
④ 託児事業収入		114,600
⑤ レンタル事業収入		715,800
⑥ 広告業務収入		5,051,880
⑦ その他収入		97,927
⑧ 自主事業からの還元収入		8,110,000

※ 必要に応じて小区分を設定しても構いません。

(2)指定管理料を含んだ収入合計

		合計金額 (円、税込み)
収入 (A)		496,091,150
指定管理料 (B)		404,494,312
収入合計 (A) + (B)		900,585,462

収支報告書

平成30年4月～平成31年3月

3 指定管理・支出の部

		積算内訳	合計金額 (円、税込み)	
① 維持管理運営費用			863,327,849	
項 目	人件費	給料、職員手当、賞金、福利厚生費等	232,660,761	
	人件費	給料	230,212,035	
		職員手当		
		賞金		
		福利厚生費等		
			退職給付引当金繰入額	2,448,726
	修繕費		セラミックタイル補修等	39,209,047
	修繕費		セラミックタイル補修等	38,790,047
			駐車場に係るもの	419,000
	設備管理費			0
	保安警備費			171,600
	備品購入費			3,426,608
	消耗品費			14,491,815
			プール塩素、教室消耗品他	12,316,911
			駐車場に係るもの	2,174,904
	外構・植栽管理費			9,427,000
	廃棄物処理費			438,198
	広報費			1,045,855
	印刷製本費			961,699
	光熱水費			214,003,509
	光熱水費	電気		87,521,134
		ガス		50,704,256
		水道		75,778,119
	燃料費			0
	保険料			3,278,562
	保険料	施設賠償責任		999,390
		火災・自動車		0
		その他		2,279,172
	使用料・賃借料			46,433,085
	使用料・賃借料	市への支払い		2,890,632
リース料			159,408	
その他			43,383,045	
通信運搬費			1,359,944	
旅費交通費			69,442	
委託料		プール循環ろ過設備保守点検等	170,046,385	
委託料	駐車場に係るもの		606,500	
	その他	プール循環ろ過設備保守点検等	169,439,885	
謝金			23,866,356	
公租公課費			31,760,252	
公租公課費	事業所税		18,759,380	
	消費税		12,660,247	
	印紙税		60,350	
	その他		280,275	
会費賄い費				
手数料			560,239	
会費及び負担金			5,500	
会費及び負担金	職員研修費等			
	その他		5,500	
事務経費本部分			69,980,725	
その他			131,267	

※1 次の例を参考に記載してください。
 人件費・・・報酬、賞金、手当、社会保険料、福利厚生費など
 ※2 必要に応じて小区分を設定しても構いません。

収支報告書

平成30年4月～平成31年3月

4 自主事業・収入の部

		内 訳	合計金額 (円、税込み)
⑨ 自主事業による収入			56,040,927
項 目	スポーツ教室等事業	2,101,200(プール) 854,980(その他)	2,956,180
	飲食事業		0
	物販事業		9,693,040
	針灸・マッサージ等事業		5,601,103
	利用料金収入 (基本開館時間以外)		12,665,493
	利用料金収入(駐車場) (基本開館時間以外)		3,040,000
	その他		22,085,111

※ 必要に応じて小区分を設定しても構いません。

収支報告書

平成30年4月～平成31年3月

5 自主事業・支出の部

		内 訳	合計金額 (円、税込み)
② 自主事業による経費			26,861,331
項 目	時間外管理費		1,307,345
	時間外駐車場管理費		0
	スポーツ教室等事業		2,140,124
	飲食事業		6,322,437
	物販事業		3,974,619
	鍼灸・マッサージ等事業		4,998,829
	その他		7,977
	指定管理事業への還元支出		8,110,000

※ 必要に応じて小区分を設定しても構いません。

(利用者負担の適正化のための利用状況調査票)

「横浜国際プール」平成30年度コスト計算表

収入の部

(税込、単位：千円)

収入項目	⑫	使用料・手数料等	(1)横浜市の収入 (2)管理運営団体の収入	409,878
	小計			(B) 409,878
	⑬	国庫(県)支出金	※資産形成に資するものを除く	
	⑭	指定事業収入	指定管理料充当自主事業への参加料等	
	⑮	その他	諸収入(ネーミングライツを含む)等	86,213
	収入合計			(C) 496,091

支出の部

コスト項目	人にかかるコスト	① 人件費	(1)本市職員(平均人件費×人数)		業務ウエイト(人)	人	0	
			(2)本市派遣職員(平均人件費×人数)					
			(3)管理運営団体職員		230,212			
			(4)報酬・賃金					
		② 退職給与引当金繰入等	(1)管理運営団体全体の退職給与引当金繰入額		2,448,726	/		
	(2)管理運営団体全体の人件費(アルバイト・嘱託分除く)							
	小計							230,212
	物にかかるコスト	③ 物件費	9節	旅費		69		
			10節	交際費		0		
			11節	需用費(6)修繕料を除く)		227,282		
			12節	役務費(火災、自動車保険料を除く)		6,245		
			13節	委託料		179,477		
			14節	使用料及び賃借料		43,542		
			18節	備品購入費		3,427		
		その他	自主事業費(指定管理料充当の自主事業)					
		④ 維持補修費	11節	需用費(6)修繕料		39,209		
			その他	15工事請負費のうちの維持補修相当分等		0		
	⑤ 減価償却費	(1)公有財産台帳上の建物取得額		/				
		(2)上記建物取得に要した国庫補助金額						
	小計							499,251
移転支出的なコスト	⑥ 扶助費	20節	扶助費					
		8節	報償費		23,866			
	⑦ 補助費等	12節	役務費(火災、自動車保険料のみ)		0			
		19節	負担金補助及び交付金		6			
		22節	補償補填及び賠償金					
		23節	償還金利子及び割引料					
		26節	寄付金					
		27節	公課費 (公租公課)	内訳	事業所税	18,759		
	消費税				12,660			
	印紙税				60			
その他()	280							
⑧ 繰出金	28節	繰出金						
小計							55,632	
その他のコスト	⑨ 公債費(利子分のみ)	(1)施設建設に係る市債発行額		/				
		(2)施設開設時よりの経過年数						
	⑩ 不納欠損額							
⑪ その他	内容	その他()		/				
		事務経費					70,112	
小計							70,112	
コスト合計							(A) 855,207	

自主事業の収支

自主事業費収入	自主事業への参加料等	56,041
自主事業費支出	自主事業経費	26,861
収支		29,180

管理許可・

目的外使用許可の収支

管理許可・目的外使用許可収入	駐車場利用料金・自動販売機手数料収入等	72,238
管理許可・目的外使用許可支出	使用料(横浜市への支払等)・駐車場設備保全費等	6,091
収支		66,147

平成 30 年度 横浜国際プール事業計画書

1 基本方針

(1) コンセプト

第 3 期指定管理では、横浜国際プールの設置理念に立ち返った第 2 期指定管理期間の管理運営ノウハウを継続的に発展させ、横浜国際プールを、「多機能・都市型のスポーツ施設」として運営します。

これまで成果をあげている、多くの大規模大会の開催と、多様なニーズがある地域のお客様の両立を図り、多機能性を発揮し、横浜市の大規模施設に相応しい運営を行います。

横浜市の行政施策を踏まえ、横浜国際プールの指定管理事業の基本方針を次のとおり定めます。

●第 3 期指定管理期間 5 年間の基本方針

・基本方針 1

横浜国際プールの機能を最大限に発揮します

・基本方針 2

連携・協力・協働により施設を運営します

・基本方針 3

健康で心豊かな市民生活をサポートします

(2) 平成 30 年度方針と目標

●年度基本方針

2 年間の振り返りを踏まえた改善活動により、お客様満足度を向上する年度

●目標（提案書年度目標）

全国クラス以上の大会（試合）数 12 以上

総利用者数 79 万人を達成

お客様満足度調査で、大変良いまたは良いが 76%以上

平成 30 年度 横浜国際プール事業報告書

1 基本方針

(1) コンセプト

今年度も関東学生選手権大会競泳競技、日本学生選手権大会水泳競技、ジャパンパラ水泳競技、プロバスケットボール B 1 リーグ横浜ビー・コルセアーズホームコートゲーム 2 4 試合等が行われたほか、テニス日本リーグ決勝、英国オリンピック事前準備など、コンセプトにあわせた運営を行いました。

●第 3 期指定管理期間 5 年間の基本方針

・基本方針 1

プール・フロアともに 4 0 0 0 人の観客席を最大限に活用し大規模大会を行いました。

・基本方針 2

警察・消防・区役所・地域と連携し、テロ対策訓練を行いました。地域で活動されている方々と意見交換を行う地域懇談会の開催や中学・高校の職業体験受け入れ等を行いました。

・基本方針 3

各種の教室やフリーマーケットなどを開催しました。

(2) 平成 30 年度方針と目標

●年度基本方針

お客様満足度は 76.9 %

●目標（提案書年度目標）

全国クラス 7 B リーグ 2 4 試合

総利用者数 87 万人

お客様満足度 76.9 %

2 運営実施体制・職員配置について

(1) 趣旨

グループ内での役割・責任を明確化するとともに、連携協力を図りシームレスな運営を行います。
事業総括責任者の下に運営統括責任者、維持管理統括責任者を配置し、指揮命令系統を確実なものにします。

(2) 具体的取組内容（実施事項）

■構成団体の主な役割

市体協 (代表団体)	事業統括	大規模イベント誘致(スポーツフロア)	団体利用予約・優先利用調整	アリーナ運営 アリーナでの事業
コナミ スポーツ クラブ	プール運営 プールでの事業	トレーニングルーム運 営と事業	受付・コンシェルジュ	便益施設運営
トーリツ	建物保守管理	設備運転監視・保守	環境衛生管理	警備

■組織図

開館時間内は、各部門責任者及び時間帯責任者を合わせた、9名のローテーションにより、常時2名以上の時間帯責任者を置く万全な体制を継続します。

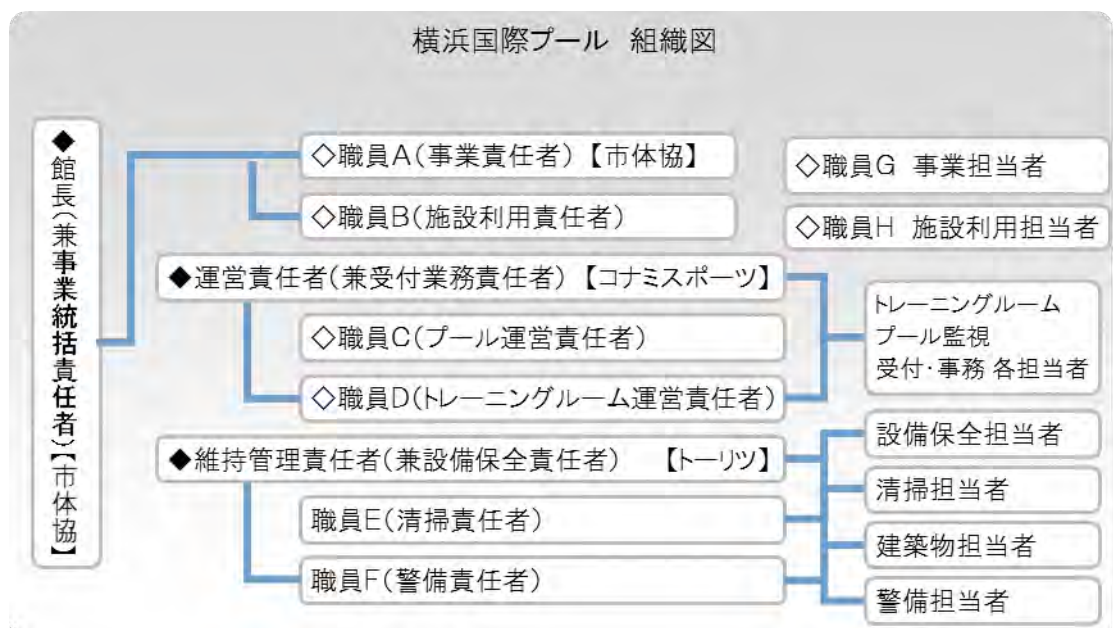

2 運営実施体制・職員配置について

各構成団体及び職種によって、勤務形態に違いがあるが、各部門で運営が円滑に行えるようになりました。

■横浜市体育協会

開館時間の他、準備及び撤収に係る開館時間外の対応が必要なため、交代勤務制で効率的に対応しました。

イベント内容、利用時間に合わせて交代勤務体制にて実施しました。

A勤 (6 : 30 ~ 15 : 15)

B勤 (7 : 00 ~ 15 : 45)

C勤 (8 : 30 ~ 17 : 15)

D勤 (10 : 30 ~ 19 : 15)

E勤 (13 : 15 ~ 22 : 00)

F勤 (14 : 15 ~ 23 : 00)

原則 6 交代制

■コナミスポーツクラブ

プール運営 サブプールプールガード 常時 3 から 7 名

メインプールプールガード 常時 3 から 7 名

トレーニング室運営 常時 1 から 2 名

受付 常時 2 から 4 名

■トーリツ

建物保守管理・設備運転等 常時 2 から 4 名

警備 常時 2 から 4 名

環境衛生管理 (清掃等) 常時 3 名

■職員配置体制

市体協の統括責任者、コナミスポーツクラブの運営責任者、トーリツの維持管理責任者、及び事業責任者、プール運営責任者、トレーニングルーム運営責任者の 6 名を責任者とし、ローテーションを行うことで、開館時間内は常時 1 名以上の責任者クラスの職員を配置します。これにより、緊急時の対応、指揮命令系統を確実なものにします。

受付には、お客様をお待たせすることのないよう、適正な配置をします。

プールやトレーニングルームには、お客様が安全に利用頂けるよう、利用者人数に応じて、配置人数を調整します。

また、大規模イベント時は、柔軟に勤務時間を調整し、最適な体制を組みます。

■横浜国際プール 勤務体制表/平日(基本形(1))趣旨

指定管理者として、公共施設の公平性・平等性を確保するため、横浜文化体育館の管理運営に係る者全員が、当館の設置目的や関連諸規定について、次の取組により理解の徹底を図ります。

セクション	配置要員	6	7	8	9	10	11	12	13	14	15	16	17	18	19	20	21	22	23			
開館時間		開館時間																				
責任者	事業統括責任者				1名																	
	事業責任者													1名								
	運営責任者				1名																	
	プール運営責任者																		1名			
	維持管理責任者				1名																	
	施設利用責任者				1名																	
受付	受付職員				2-4名																	
プール	メインプール監視員				(5月-9月) 3-7名																	
	サブプール監視員				3-6名																	
トレーニングルーム	トレーニングルーム職員				1-2名																	
収容員	日勤				2名																	
	当直																		2名			
警備員	責任者				1名																	
	日勤				1名																	
清掃員	当直																		2名			
	責任者				1名																	
維持員	副責任者																		1名			
	担当事務				1-8名																	

市体協 コナミ トーリツ

■横浜国際プール 勤務体制表/休日(土日祝)(基本形)

セクション	配置要員	6	7	8	9	10	11	12	13	14	15	16	17	18	19	20	21	22	23		
開館時間		開館時間																			
責任者	事業統括責任者		1名																		
	事業責任者												1名								
	運営責任者		1名																		
	プール運営責任者																	1名			
	維持管理責任者		1名																		
	施設利用責任者			1名																	
受付	受付係員		2-4名																		
プール	メインプール監視員				(5月-9月) 3-4名																
	サブプール監視員		3名																		
トレーニングルーム	トレーニングルーム係員		1-2名																		
監視員	日勤		2名																		
	当直			2名																	
警備員	責任者		1名																		
	日勤		1名																		
清掃員	当直		2名																		
	責任者		1名																		
	副責任者																	1名			
	担当者		1-2名																		

■ 市林敷 ■ コナ35&L ■ トーナン

上記は例であり、利用状況や季節によりシフトは変動します。

3 施設の平等・公平な利用の確保について

(1) 趣旨

公共施設は、全てのお客様が「平等」「公平」に利用できることが求められており、私たちは公の使命を認識した管理運営を徹底します。

地方自治法第 244 条第 2 項及び第 3 項の規定を遵守し、信条、性別、社会的身分、年齢等により合理的な理由なく利用を制限することのないよう、全スタッフに人権啓発研修を行い、施設利用における公平性・平等性を確保します。

(2) 具体的取組内容（実施事項）

●公平な利用調整

- 優先利用調整会議の実施
- 優先利用調整会議の議事録公開

●公平な利用機会の提供

- 教室受付を複数の方法で実施

●どなたでも気軽にお立ち寄りいただける施設を展開

- 軽食・売店の営業
- マッサージ・ボディケアルームの設置
- スポーツ情報コーナーの充実
- 託児サービスの実施
- 地域情報掲示板の設置
- 歳時記イベントの実施
- 文化系教室の実施

●スタッフ教育の徹底

- 6 つの行動指針の徹底

お客様を尊重し、お客様の立場に立って、「明るく」「丁寧に」接客します。

困っている方がいたら進んでお声かけするなど、能動的な接客をします。

お客様に合わせて、「ゆっくり」「丁寧に」また「繰り返し」意思を確認し、信頼感のもてる接客をします。

お客様の話をよく聞き、想定外のことが起きても瞬時に協力を求めるなど、柔軟な対応をします。

差別的な言葉は絶対に使いません。また、不快に感じられる言葉も使いません。

プライバシーには立ち入らないよう配慮し、知り得た個人情報については、守秘義務を徹底します。

- スタッフ教育・研修の徹底

- ・【共通】人権研修、接客研修、個人情報保護研修、安全管理に関する研修など
- ・【部門別】トレーニング指導研修、設備維持管理研修など

- サービス介助士、体育施設管理士の資格取得（担当業務スタッフ対象）

- 上級救命講習又は応急手当普及員資格取得（常勤スタッフ対象）

3 施設の平等・公平な利用の確保について

(2) 具体的取組内容（実施事項）

●公平な利用調整

- 優先利用調整会議を 7 月と 12 月に実施しました。
- 優先利用調整会議の議事録をホームページで公開しました。

●公平な利用機会の提供

- 教室受付は往復はがきで・持込・追加募集は電話での受付を行いました。

●どなたでも気軽にお立ち寄りいただける施設を展開

- 軽食・売店の営業を行いました
- マッサージ・ボディケアルームの営業を行いました。
- スポーツ情報コーナーをホールに設置しました。
- 託児サービスを実施しました。
- 地域情報掲示板を設置しました。
- 歳時記イベント、七夕で竹をホールに出し利用者に願いをこめた短冊を飾れるようにし、クリスマスにはクリスマスツリーを飾りました。
- 文化系教室を実施しました。（新規に薬膳教室を行いました）

●スタッフ教育の徹底

- 6 つの行動指針を徹底する為、職員研修を休館日に行いました。
- スタッフ教育・研修の徹底
 - ・【共通】人権研修年 2 回実施、接客研修毎月実施、個人情報保護研修年 1 回実施、安全管理に関する研修年 2 回実施
 - ・【部門別】トレーニング指導研修年 4 回実施、設備維持管理研修など
- サービス介助士、体育施設管理士の資格取得者 1 名
- 上級救命講習又は応急手当普及員資格取得（新人スタッフには全員実施）

4 施設の効用の最大限発揮について

(1) 広報・利用促進計画

ア 趣旨

横浜国際プールの知名度向上や、利用者増加のために、多面的な広報を行います。

若年層向けには、スマートフォン用サイトや SNS を活用した情報発信、高齢者向けには紙媒体を活用した情報発信を行い、対象者の属性に合わせた展開をします。

広報誌等の情報媒体について、掲載する内容や文字の大きさ、言葉づかい等については、誰もが理解しやすいように制作します。

イ 具体的取組内容（実施事項）

●広報計画

- 横浜市スポーツ情報センターと連携した地域スポーツ情報の発信
- 近隣施設や類似施設においてパンフレット配布やポスター掲示
- 各種広報媒体を活用した P R
 - ・インターネット（施設独自のホームページ スタッフブログ）
 - ・インターネット（横浜スポーツ情報サイト「ハマスポ」）
 - ・広報よこはま（都筑区版）
 - ・横浜スポーツ情報誌「SPORTS よこはま」
 - ・施設パンフレット
 - ・各種チラシ、新聞折込広告
 - ・電車・バス広告
 - ・雑誌やドラマの撮影協力など

●利用促進計画

- 開館日拡大
 - ・5、10、3月の月末休館日を開館し、通常営業
- 4月の第一日曜日までメインアリーナをスポーツフロアで営業し、イベントを受け入れ
- レストランスペースを活用し、トレーニング教室を開催
- トレーニングルーム初回利用者へ適切な個別指導を実施
- トレーニングルームにおいて運動メニューの個別カウンセリングを実施
- トレーニングルームにおいて、中高生が使用できる器具と人数を限定し、安全で快適な環境を提供
- 水泳相談の実施
- 会議室 1 をスポーツ利用貸しに提供及び、スポーツ教室開催
- 横浜市健康福祉局「濱ともカード」対象施設としてのサービス提供
 - ・高齢者へのプール・トレーニング室利用料金割引

4 施設の効用の最大限発揮について

(1) 広報・利用促進

イ 具体的取組内容（実施事項）

●広報計画

- 横浜ビーコルセアーズホームゲームの情報配信しました。
- スポーツセンターや地区センターに教室パンフレットを配布しました。
- 各種広報媒体を活用した P R
 - ・横浜国際プールホームページの館長挨拶を更新しました。
 - ・広報よこはま都筑区版に教室参加者募集を掲載しました。
 - ・横浜スポーツ情報誌「SPORTS よこはま」2月号に横浜国際プールを掲載しました。
 - ・施設パンフレットの変更は行いませんでした。
 - ・新聞折込広告を行いました。
 - ・電車・バス広告は行いませんでした。
 - ・雑誌やドラマの撮影協力を行いました。

●利用促進計画

- 開館日拡大
 - ・5、10、3月の月末休館日は通常営業しました。
- 4月の第一日曜日までメインアリーナをスポーツフロアで営業し、横浜ビーコルセアーズのホーム最終ゲームを行いました。
- レストランスペースにサーキットトレーニング用マシン新規設置し、サーキットトレーニング教室を開催しました。
- トレーニングルーム初回利用者へ適切な個別指導を実施しました。
- トレーニングルームにおいて運動メニューの個別カウンセリングを実施しました。
- トレーニングルームにおいて、中高生が使用できる器具と人数を限定し、安全で快適な環境を提供しました。
- プライベートレッスン（水泳相談）を実施しました。
- 会議室 1 で子供卓球教室を開催し、一般にも卓球での利用を受けました。
- 横浜市健康福祉局「濱ともカード」対象施設としてのサービス提供しました。
- 横浜市こども青少年局「ハマハグ」協賛認定施設としてのサービス提供
 - ・託児サービスを実施しました。
- スポーツ医科学面でのサポート
 - ・地域の医療機関の紹介はできませんでした。
 - ・スポーツ医科学センターとの連携はできませんでした。

- 横浜市こども青少年局「ハマハグ」協賛認定施設としてのサービス提供
 - ・授乳室の用意
 - ・親子更衣室の用意
 - ・託児サービスの実施
 - ・未就学児、子どもを対象とした教室事業の充実
- スポーツ医科学面でのサポート
 - ・地域の医療機関の紹介
 - ・スポーツ医科学センターとの連携

4 施設の効用の最大限発揮について

(2) スポーツ教室計画

ア 趣旨

●プールプログラム

プールプログラムは、近年高齢者の方が安全に取り組み、かつ効果的なプログラムとして、介護予防の観点からも有効であることで注目を集めています。

浮力・抵抗・水圧・水温といった水の特性を活かしたプールプログラムは、ひざや腰に負担がかからず、かつ自分にあったスピードを調節して行えることから、楽しく安全で効果的なトレーニングを行うことができます。

「もっと速く・もっと長く泳ぎたい」という方だけでなく、乳幼児から高齢者までの幅広い年齢層を想定し、水慣れ、水中運動、リラクゼーションあるいは健康作りの水中歩行や障がいのある方のリハビリテーション、一般的な水泳まで、目的に応じた多様なニーズ別プログラムを展開します。

なお、実施に当たっては、プールの個人利用・団体利用の状況に鑑み、教室と一般利用との両立を図ります。

●スポーツプログラム

スポーツ・運動をしたくても、初めの一步を踏み出すことに躊躇する方は多いと考えます。そこで、スポーツを身近なものにしていただけるよう、現在人気のヨガ・ピラティス・フラダンスなどは、1 プログラム 40～50 分の都度利用で開催し、気軽に参加していただけるプログラム構成にします。

一般的なスポーツ施設で行われている武道種目や競技種目のスポーツ教室も充実した内容とコーチ陣で開催します。

その他、健康体操やスポーツ種目系のプログラムだけでなく、乳児を含む親子プログラムも取り入れます。これらの種目は、お客様のニーズに合わせて柔軟に実施します。

●カルチャープログラム

お客様の要望を把握した上で文化系教室も実施します。

スポーツ種目のみに特化せず、スポーツ施設をこれまで利用しなかったお客様や妊娠中の方、ケガをされている方などにもご来館いただけるようなプログラムを企画開催します。

4 施設の効用の最大限発揮について

(2) スポーツ教室

イ 具体的取組内容（実施事項）

プール教室報告

事業計画に沿って実施しました。

収入は（記録会収入含む）昨年度より増加（6%）し、参加者人数は減少（2%）しました。

スポーツ教室報告

事業計画に沿って実施しました。

収入は昨年度より増加（1%）し、参加者人数は減少（8%）しました。

カルチャー教室報告

事業計画に沿って実施しました。

収入は昨年度より増加（0.5%）し、参加人数は減少（3%）しました。

記録会報告

7/1 長水路記録会・10/28 短水路記録会・12/23 短水路記録会・2/17 短水路記録会を行いました。

事業計画より 1 回増やし、利用者のニーズに応えました。

イ 具体的取組内容 (実施事項)

● プールプログラム

No	教室名	対象者	種別	年間回数	会場			参加者	
					曜日	区分	室端	定員	1回参加料
1	キンダー	子供	事前	35	月	CD	サブプール、メインプール	40人	1,030
2	キンダー	子供	事前	29	火	CD	サブプール、メインプール	40人	1,030
3	キンダー	子供	事前	38	水	CD	サブプール、メインプール	40人	1,030
4	キンダー	子供	事前	39	木	CD	サブプール、メインプール	40人	1,030
5	キンダー	子供	事前	39	金	CD	サブプール、メインプール	40人	1,030
6	児童1	子供	事前	35	月	D	サブプール、メインプール	60人	1,030
7	児童1	子供	事前	29	火	D	サブプール、メインプール	60人	1,030
8	児童1	子供	事前	38	水	D	サブプール、メインプール	60人	1,030
9	児童1	子供	事前	39	木	D	サブプール、メインプール	60人	1,030
10	児童1	子供	事前	39	金	D	サブプール、メインプール	60人	1,030
11	児童2	子供	事前	35	月	DE	サブプール、メインプール	60人	1,030
12	児童2	子供	事前	29	火	DE	サブプール、メインプール	60人	1,030
13	児童2	子供	事前	38	水	DE	サブプール、メインプール	60人	1,030
14	児童2	子供	事前	39	木	DE	サブプール、メインプール	60人	1,030
15	児童2	子供	事前	39	金	DE	サブプール、メインプール	60人	1,030
16	上級	子供	事前	35	月	E	サブプール、メインプール	40人	1,030
17	上級	子供	事前	29	火	E	サブプール、メインプール	40人	1,030
18	上級	子供	事前	38	水	E	サブプール、メインプール	40人	1,030
19	上級	子供	事前	39	木	E	サブプール、メインプール	40人	1,030
20	上級	子供	事前	39	金	E	サブプール、メインプール	40人	1,030
21	しょうがい児親子水泳教室	親子	事前	38	土	B	サブプール、メインプール	5組	1,550
22	シンクロ1	一般	事前	38	土	E	サブプール、メインプール	40人	1,550
23	シンクロ2	一般	事前	38	土	EF	サブプール、メインプール	40人	1,550
24	シンクロシニア	一般	事前	35	月	AB	サブプール、メインプール	30人	1,650
25	シンクロシニア	一般	事前	38	水	F	サブプール、メインプール	30人	1,650
26	シンクロジュニア	一般	事前	38	水	DE	サブプール、メインプール	20人	1,650
27	スノーケリング	一般	事前	29	火	A	サブプール、メインプール	10人	1,130
28	スキндаイビング	一般	事前	29	火	A	サブプール、メインプール	12人	1,130
29	スキндаイビング	一般	事前	29	火	AB	サブプール、メインプール	24人	1,130
30	飛込み	一般	事前	12	月	B	ダイビングプール	5人	1,550
31	飛込み	一般	事前	15	木	A	ダイビングプール	10人	1,550
32	飛込み	一般	事前	15	木	B	ダイビングプール	10人	1,550
33	飛込み	一般	事前	4	金	A	ダイビングプール	10人	1,550
34	飛込み	一般	事前	4	金	B	ダイビングプール	10人	1,550
35	スイムレッスン1	一般	事前	29	火	F	サブプール、メインプール	60人	830
36	スイムレッスン1	一般	事前	38	土	A	サブプール、メインプール	60人	830
37	スイムレッスン1	一般	事前	39	金	F	サブプール、メインプール	60人	830
38	モーニングスイム	一般	事前	38	土	早期	サブプール、メインプール	60人	830
39	スイムマスター	一般	事前	35	月	F	サブプール、メインプール	60人	830
40	スイムマスター	一般	事前	38	金	F	サブプール、メインプール	60人	830
41	レディススイミング	一般	事前	35	月	A	サブプール、メインプール	60人	830
42	レディススイミング	一般	事前	39	水	AB	サブプール、メインプール	60人	830
43	レディススイミング	一般	事前	35	月	AB	サブプール、メインプール	60人	830
44	レディススイミング	一般	事前	38	月	B	サブプール、メインプール	60人	830
45	レディススイミング	一般	事前	39	水	C	サブプール、メインプール	60人	830
46	スイムレッスン2	一般	事前	35	木	B	サブプール、メインプール	60人	830
47	スイムレッスン2	一般	事前	38	金	C	サブプール、メインプール	60人	830
48	スイムレッスン2	一般	事前	39	金	A	サブプール、メインプール	60人	830
49	スイムレッスン2	一般	事前	29	土	A	サブプール、メインプール	60人	830
50	シニア水中健康教室	一般	事前	39	火	C	サブプール、メインプール	30人	830
51	シニア1	一般	事前	39	木	B	サブプール、メインプール	30人	830
52	シニア2	一般	事前	29	木	B	サブプール、ダイビングプール	12人	1,030
53	飛込みタイム	一般	都度	12	月	EF	ダイビングプール	20人	1,550
54	やさしいアクア	一般	都度	32	火	B	サブプール、メインプール	60人	830
55	ア77&I77サイ	一般	都度	29	火	C	サブプール、メインプール	60人	830
56	アクアビクス	一般	都度	41	水	A	サブプール、メインプール	60人	830
57	はじめてウォーキング	一般	都度	38	水	A	サブプール、メインプール	60人	830
58	はじめてハイドロ	一般	都度	39	水	AB	サブプール、メインプール	20人	830
59	アクアビクス	一般	都度	42	木	A	サブプール、メインプール	60人	830
60	ウ77&I77サイ	一般	都度	41	木	A	サブプール、メインプール	60人	830
61	アクアビクス	一般	都度	42	金	B	サブプール、メインプール	60人	830

●スポーツプログラム

平成30年度指定管理 スポーツ教室実施計画									
No.	教室名	種別	対象		曜日	年間回数	会場	募集人数	1回参加料
			親子等で募集単位が組の場合	*					
1	サッカー幼児 月	定期	4・5歳児		月	34	サブアリーナ	20	1030
2	サッカー小学1・2 月	定期	小学1・2年		月	34	サブアリーナ	26	1030
3	サッカー小学3・4年 月	定期	小学3・4年		月	34	サブアリーナ	26	1140
4	心体義塾	定期	一般		月	34	サブアリーナ	35	1030
5	はつらつ元気	定期	一般		月	34	会議室1	12	1030
6	はつらつ元気プラス	定期	一般		月	34	会議室1	12	1030
7	幼児バレエ	定期	4・5歳児		月	34	多目的ホール	25	1030
8	キッズバレエ	定期	小学1～3年		月	34	多目的ホール	25	1030
9	ジュニアバレエ	定期	小学3～6年		月	34	多目的ホール	25	1030
10	モーニングテニスⅠ 月	定期	一般		月	34	多目的コート	25	2070
11	モーニングテニスⅡ 月	定期	一般		月	34	多目的コート	25	2070
12	ジュニアテニス1部 月	定期	小学生-中学生		月	34	多目的コート	24	1760
13	ジュニアテニス2部 月	定期	小学生-中学生		月	34	多目的コート	24	1760
14	ナイトテニス 月	定期	一般		月	34	多目的コート	24	2070
15	サッカー幼児 火	定期	4・5歳児		火	37	サブアリーナ	20	1030
16	サッカー小学1・2年ドリブルフェイント 火	定期	小学1・2年		火	37	サブアリーナ	26	1030
17	サッカー小学3・4年 火	定期	小学3・4年		火	37	サブアリーナ	26	1140
18	子供卓球初心者A	定期	小学生		火	37	会議室1	12	1240
19	子供卓球初心者B	定期	小学生		火	37	多目的ホール	28	1240
20	大人卓球	定期	一般		火	37	多目的ホール	28	1030
21	1歳児親子体操	定期	1歳児と保護者	*	火	36	多目的ホール	30	1030
22	2歳児親子体操	定期	2歳児と保護者	*	火	36	多目的ホール	30	1030
23	年少児体操 火	定期	年少児		火	37	多目的ホール	25	1030
24	幼児体育 火	定期	幼児		火	37	多目的ホール	25	1030
25	ビーコルバスケ 小・中学生	定期	小学生-中学生		火	37	サブアリーナ	25	2060
26	ビーコルバスケ 中・高生	定期	中学生-高学生		火	37	サブアリーナ	25	2060
27	モーニングテニスⅠ 火	定期	一般		火	37	多目的コート	25	2070
28	モーニングテニスⅡ 火	定期	一般		火	37	多目的コート	25	2070
29	ジュニアテニス1部 火	定期	小学生-中学生		火	37	多目的コート	24	1760
30	ジュニアテニス2部 火	定期	小学生-中学生		火	37	多目的コート	24	1760
31	ナイトテニス 火	定期	一般		火	37	多目的コート	24	2070
32	スーパーナイトテニス 火	定期	一般		火	37	多目的コート	12	2070
33	気功太極拳	定期	一般		水	38	サブアリーナ	50	720
34	サッカー幼児 水	定期	4・5歳児		水	38	サブアリーナ	20	1030
35	サッカー小学1・2年 水	定期	小学1・2年		水	38	サブアリーナ	26	1030
36	サッカー小学5・6年エンジョイコース 水	定期	小学5・6年		水	38	サブアリーナ	26	1240
37	ピラティス	定期	一般		水	38	多目的ホール	40	720
38	幼児体育 水	定期	4・5歳児		水	38	多目的ホール	25	1030
39	児童体育 水	定期	小学1・2年		水	38	多目的ホール	25	1030
40	器械体操 水	定期	小学3～6年		水	38	多目的ホール	25	1030
41	モーニングテニスⅠ 水	定期	一般		水	38	多目的コート	25	2070
42	モーニングテニスⅡ 水	定期	一般		水	38	多目的コート	25	2070
43	ジュニアテニス1部 水	定期	小学生-中学生		水	38	多目的コート	24	1760
44	ジュニアテニス2部 水	定期	小学生-中学生	*	水	38	多目的コート	24	1760
45	ナイトテニス 水	定期	一般		水	38	多目的コート	24	2070
46	スーパーナイトテニス 水	定期	一般		水	38	多目的コート	12	2070

47	ノルディックウォーキング	定期	一般	木	38	会議室1	25	830
48	カラダいきいき体操	定期	一般	木	38	サブアリーナ	25	930
49	サッカー小学1・2年 木	定期	小学1・2年	木	40	サブアリーナ	26	1030
50	サッカー小学3・4年 木	定期	小学3・4年	木	40	サブアリーナ	26	1140
51	サッカーチャレンジコース 木	定期	小学4～6年	木	40	サブアリーナ	26	1240
52	幼児体育 木	定期	4・5歳児	木	40	多目的ホール	25	1030
53	児童体育 木	定期	小学1・2年	木	40	多目的ホール	25	1030
54	体操チャレンジコース 木	定期	小学3～6年	木	40	多目的ホール	25	1030
55	モーニングテニス I 木	定期	一般	木	40	多目的コート	25	2070
56	モーニングテニス II 木	定期	一般	木	40	多目的コート	25	2070
57	ジュニアテニス1部 木	定期	小学生-中学生	木	40	多目的コート	24	1760
58	ジュニアテニス2部 木	定期	小学生-中学生	木	40	多目的コート	24	1760
59	ナイトテニス 木	定期	一般	木	40	多目的コート	24	2070
60	リフレッシュ健康	定期	一般	金	42	サブアリーナ	40	720
61	フラダンス	定期	一般	金	42	サブアリーナ	50	830
62	バドミントン	定期	一般	金	42	サブアリーナ	20	1030
63	はじめてのバレトン	定期	一般	金	42	多目的ホール	25	1030
64	チェアピラティス	定期	一般	金	42	会議室1	25	1030
65	新体操 幼児	定期	4・5歳児	金	42	多目的ホール	25	1030
66	新体操 小学生	定期	小学生	金	42	多目的ホール	25	1030
67	ジュニアバレーボール1部	定期	小学3～6年	金	42	サブアリーナ	24	1550
68	基礎代謝をあげる体幹&エクササイズ&ストレッチ	定期	一般(女性)	金	42	多目的ホール	30	1030
69	ボールでチャレンジ	定期	年長～小学2年生	金	42	サブアリーナ	20	1550
70	中高生バレーボール	定期	中学生-高学生	金	42	サブアリーナ	20	2060
71	ヒップホップ小学1・2年	定期	小学1～2年	金	42	多目的ホール	25	1030
72	ヒップホップ小学3・4年	定期	小学3～4年	金	42	多目的ホール	25	1030
73	ヒップホップ小学5～中学生	定期	小学5～中学生	金	42	多目的ホール	25	1030
74	モーニングテニス I 金	定期	一般	金	42	多目的コート	25	2070
75	モーニングテニス II 金	定期	一般	金	42	多目的コート	25	2070
76	チャ・リトル	定期	3歳児～幼稚園	土	39	多目的ホール	24	2060
77	チャ・キッズ I	定期	小学1～4年	土	39	多目的ホール	24	2060
78	チャ・キッズ II	定期	小学1～4年	土	39	多目的ホール	24	2060
79	チャ・ジュニア	定期	小学5～中学生	土	39	多目的ホール	24	2060
80	ビーコルバスケ	定期	中・高校生	土	33	サブアリーナ	25	2060
81	スーパーナイトテニス	定期	一般		22	多目的コート	24	2070
82	スーパーナイトテニス	定期	一般	3	27	多目的コート	24	2070

当日参加スポーツ教室

	当日プログラム								
1	ステップ	当日	一般		月	28	サブアリーナ	20	520
2	チャレンジエアロ	当日	一般		月	28	多目的ホール	30	520
3	ヨガ	当日	一般		月	28	サブアリーナ	60	520
4	ビューティーコンディショニング	当日	一般		月	28	多目的ホール	30	520
5	親子ピラティス(1歳児)	当日	1歳児と保護者	*	月	22	多目的ホール	15	830
6	中・高生限定バスケットボール	当日	中学生-高学生		月	28	サブアリーナ	30	520
7	バスケットボールタイム	当日	一般		月	29	サブアリーナ	35	520
8	Lifeヨガ	当日	一般		月	28	多目的ホール	25	520
9	はじめてエアロ	当日	一般		火	29	サブアリーナ	35	520
10	パワーヨガ	当日	一般		火	28	サブアリーナ	50	520
11	楽楽体操	当日	一般		火	28	サブアリーナ	20	520
12	3歳児親子体操	当日	3歳児と保護者	*	火	18	多目的ホール	15	830
13	チャレンジエアロ	当日	一般		水	31	サブアリーナ	35	520
14	パワーヨガ	当日	一般		水	31	サブアリーナ	80	520
15	アシュタンガヨガ(夏休み限定)	当日	一般		水	4	多目的ホール	25	520
16	大人のバレエ	当日	一般		水	30	多目的ホール	25	830
17	テニスタイム	当日	一般		水	27	多目的コート	25	1030
18	骨盤調整シェイプ	当日	一般		水	26	会議室1	15	520
19	バレーボールタイム	当日	一般		水	33	サブアリーナ	35	520
20	ステップ入門	当日	一般		木	28	サブアリーナ	25	520
21	エアロ&ストレッチ	当日	一般		木	28	サブアリーナ	20	520
22	1歳児親子体操	当日	1歳児と保護者	*	木	17	多目的ホール	35	830
23	2歳児親子体操	当日	2歳児と保護者	*	木	17	多目的ホール	40	830
24	3歳児親子体操幼稚園準備	当日	3・4歳児と保護者	*	木	17	多目的ホール	15	830
25	シニアヨガ	当日	一般		木	28	多目的ホール	40	520
26	個人ミニサッカー	当日	一般		木	29	サブアリーナ	20	520
27	美姿勢ストレッチ(エマ式・美BODYメイク)	当日	一般		金	27	多目的ホール	20	520
28	ピラティス	当日	一般		金	29	多目的ホール	35	520
29	ボクサタイム	当日	一般		金	27	サブアリーナ	35	520
30	ボディケアストレッチ	当日	一般		金	29	多目的ホール	25	520
31	みんなでエアロ	当日	一般		土	25	サブアリーナ	35	520
32	ヨガ	当日	一般		土	24	サブアリーナ	50	520
33	ズンバ	当日	一般		土	19	サブアリーナ	35	520
34	フットサルタイム	当日	一般		土	21	サブアリーナ	35	520
35	ヒップホップ小学1・2年	当日	小学生~中学生			8	多目的ホール	40	520
36	Playバスケ	当日	一般			39	サブアリーナ	18	500
37	早朝テニスタイム	当日	一般			39	多目的コート	20	1030

夏休み教室

夏期短期教室									
1	気功太極拳	定期	一般		水	10	サブアリーナ	50	720
2	心体義塾	定期	一般		月	4	サブアリーナ	12	1030
3	バドミントン	定期	一般		金	3	サブアリーナ	20	1030
4	身体コンディショニング	当日	一般		土	3	サブアリーナ	20	1030
5	はじめてのバレトン	当日	一般		月・金	2	多目的ホール	20	1030
6	大人卓球(初心者)	定期	一般		火	4	サブアリーナ	28	1500
7	大人卓球(経験者)	定期	一般		火	4	サブアリーナ	28	1500
8	子供卓球(1~3年)	定期	小学生		火	6	会議室1	12	1240
9	子供卓球初心者(4~6年)	定期	小学生		火	6	多目的ホール	28	1240
10	ビーコルバスケ	定期	小・中学生		水木	2	サブアリーナ	50	1240
11	ビーコルバスケ	定期	中・高校生		水木	2	サブアリーナ	50	1240
12	チア・リトル	定期	3歳児~幼稚園		土	1	多目的ホール	24	1550
13	チア・キッズ I	定期	小学1~4年		土	1	多目的ホール	24	1550
14	ボールでチャレンジ4・5歳児	定期	4・5歳児		月火水	4	サブアリーナ	20	1550
15	ボールでチャレンジ小1・2年生	定期	小学1・2年		月火水	4	サブアリーナ	20	1550
16	ジュニアバレーボール1部	定期	小学3~6年		火~	4	サブアリーナ	24	1550
17	中高生バレーボール	定期	中・高校生		火~	4	サブアリーナ	24	1550
18	幼児バレエ	定期	4・5歳児		月	2	多目的ホール	25	1030
19	キッズバレエ	定期	小学生		月	2	多目的ホール	25	1240
20	親子体操 年少・年少々	当日	1歳児と保護者		火・水	2	多目的ホール	30	1030
21	親子体操 年中	当日	2歳児と保護者		火・水	2	多目的ホール	30	1030
22	親子体操 年長	定期	3・4歳児と保護者		火・水	2	多目的ホール	30	1030
23	年少児体育Aコース	定期	年中・年長		月~	4	多目的ホール	25	1030
24	年少児体育Bコース	定期	年中・年長		月~	3	多目的ホール	25	1030
25	跳箱鉄棒Cコース	定期	年中・年長		月~	4	多目的ホール	25	1030
26	跳箱鉄棒Dコース	定期	年中・年長		月~	3	多目的ホール	25	1030
27	跳箱鉄棒Eコース	定期	小学1-3		月~	4	多目的ホール	25	1030
28	跳箱鉄棒Fコース	定期	小学1-3		月~	3	多目的ホール	25	1030
29	器械体操Gコース	定期	小学1-3		月~	4	多目的ホール	25	1030
30	器械体操Hコース	定期	小学1-3		月~	3	多目的ホール	25	1030
31	器械体操Iコース	定期	小学4-6		月~	4	多目的ホール	25	1030
32	器械体操Jコース	定期	小学4-6		月~	3	多目的ホール	25	1030
33	サッカー幼児A	定期	4・5歳児		月~	5	サブアリーナ	20	1030
34	サッカー幼児B	定期	4・5歳児		火~	5	サブアリーナ	20	1030
35	サッカー小学1・2C	定期	小学1・2年		月~	5	サブアリーナ	26	1030
36	サッカー小学1・2D	定期	小学1・2年		火~	5	サブアリーナ	26	1030
37	サッカー小学1・2E	定期	小学1・2年		月~	5	サブアリーナ	26	1030
38	サッカー小学1・2F	定期	小学1・2年		火~	4	サブアリーナ	26	1030
39	サッカー小学3・4年G	定期	小学3・4年		月~	5	サブアリーナ	26	1140
40	サッカー小学3・4年H	定期	小学3・4年		火~	5	サブアリーナ	26	1140
41	サッカー小学3・4年I	定期	小学3・4年		月~	4	サブアリーナ	26	1140
42	サッカー小学3・4年J	定期	小学3・4年		火~	4	サブアリーナ	26	1140
43	サッカー小学5・6年K	定期	小学5・6年		月~	5	サブアリーナ	26	1240
44	サッカー小学4-6年L	定期	小学5・6年		火~	4	サブアリーナ	26	1240
45	ジュニアテニスA	定期	小学生-中学生			3	多目的コート	30	1030
46	ジュニアテニスB	定期	小学生-中学生			2	多目的コート	30	1030
47	ナイトテニスC	定期	一般			3	多目的コート	30	1550
48	ナイトテニスD	定期	一般			2	多目的コート	30	1550
49	スーパーナイトテニスE	定期	一般			2	多目的コート	14	1550
50	スーパーナイトテニスF	定期	一般			2	多目的コート	14	1550

●カルチャープログラム

平成30年度指定管理 文化教室実施計画										
No.	教室名	種別	対象		曜日	年間回数	会場	募集人数	1回当たり参加料	教材費
			親子等で募集単位が組の場合	*						
1	楽々サックスⅠ	定期	中学生以上の男女		月	31	会議室1	10	2,060	
2	楽々サックスⅡ	定期	中学生以上の男女		月	31	会議室1	10	2,060	
3	楽々サックスⅢ	定期	中学生以上の男女		月	31	会議室1	10	2,060	
4	こども習字 1-2年(月)	定期	1-2年		月	25	会議室3	10	1,240	2100
5	こども習字 3-6年(月)	定期	3-6年		月	25	会議室3	12	1,240	2100
6	日常英会話(月)	定期	18歳以上の男女		月	31	会議室3	12	1,550	
7	旅行英会話(月)	定期	18歳以上の男女		月	31	会議室3	12	1,550	
8	おもてなし英会話(月)	定期	18歳以上の男女		月	31	会議室3	12	1,550	
9	わくわくキッズえいご(年少)	定期	3歳児		月	29	会議室2	10	1,240	
10	わくわくキッズえいご(年中・年長)	定期	4・5歳児		月	29	会議室2	10	1,240	
11	わくわくキッズえいご	定期	1-2年		月	29	会議室2	10	1,240	
12	わくわくキッズえいご親子 1・2歳児	定期	1・2歳児	*	月	29	会議室2	8	1,550	
13	漢字・仮名 現代の書	定期	一般		月	10	会議室1	8	1,550	
14	声楽Ⅰ	定期	一般		火	31	会議室1	25	1,030	
15	声楽Ⅱ	定期	一般		火	31	会議室1	20	1,030	
16	コンコーネ	定期	一般		火	27	会議室1	4	2,580	
17	楽譜の読み方	定期	一般		火	9	会議室2	10	2,060	
18	オペラアリアや名曲に触れてみよう	定期	一般		火	9	会議室2	10	2,060	
19	韓国語 入門	定期	一般		火	29	会議室2	10	2,060	
20	韓国語 初級	定期	一般		火	29	会議室2	10	2,060	
21	韓国語 中級	定期	一般		火	29	会議室2	10	2,060	
22	こども習字 3-6年(火)	定期	3-6年		火	25	会議室3	12	1,240	2100
23	パーソナルカラー	定期	18以上の一般女性		火	9	会議室3	8	1,550	1260
24	パーソナルカラーアイシャドウ	定期	18以上の一般女性		火	2	会議室3	8	1,550	1550
25	おもてなし英会話(水)	定期	18歳以上の男女		水	30	会議室3	10	1,550	
26	気ままに楽しむ絵画	定期	一般		水	31	会議室3	10	1,550	4900
27	整理収納	定期	一般		水	10	会議室1	10	1,650	
28	音楽ひろば 1-2歳児	定期	3-5歳児		水	28	会議室2	10	1,240	
29	音楽ひろば 3-5歳児	定期	3-5歳児		水	28	会議室2	10	1,240	
30	絵画造形 1-3年(水)	定期	1-3年		水	31	会議室3	8	1,240	4480
31	絵画造形 4-6年(水)	定期	4-6年		水	31	会議室3	8	1,440	4480
32	こども将棋 入門	定期	5歳児から小学生		木	25	会議室1	20	1,550	
33	こども将棋 初級	定期	5歳児から小学生		木	25	会議室1	20	1,550	
34	日常英会話(木)	定期	18歳以上の男女		木	31	会議室1	12	1,550	
35	楽しく話そう英会話(木)	定期	18歳以上の男女		木	31	会議室1	12	1,550	
36	旅行英会話(木)	定期	18歳以上の男女		木	31	会議室1	12	1,550	
37	初級英会話(木)	定期	18歳以上の男女		木	31	会議室1	12	1,550	
38	ハワイアンキルト ベーシック	定期	一般		木	18	会議室2	10	2,060	5500
39	声楽 トスティ	定期	一般		木	31	会議室2	10	2,060	
40	声楽 アフタヌーン・コーラス	定期	一般		木	31	会議室2	10	2,580	
41	声楽 ボイストレーニング	定期	一般		木	31	会議室2	5	2,580	
42	声楽 ジョイフル・コーラス	定期	5歳児から小学生		木	31	会議室2	15	1,240	
43	声楽 ナイトコーラス	定期	一般		木	31	会議室2	20	1,030	
44	カリグラフィー①	定期	一般		木	9	会議室3	8	1,650	1400
45	カリグラフィー②	定期	一般		木	9	会議室3	8	1,650	1400
46	絵画造形 4・5歳児(木)	定期	4・5歳児		木	31	会議室3	6	1,240	2880
47	絵画造形 1-3年(木)	定期	1-3年		木	31	会議室3	8	1,240	3520



48	フルート・オカリナ・リコーダー1	定期	10歳以上の男女初心者～経験者	金	15	会議室1	5	2,000	
49	フルート・オカリナ・リコーダー2	定期	10歳以上の男女初心者～経験者	金	15	会議室1	5	2,000	
50	カメラと写真入門	定期	一般男女	金	25	会議室1	20	1,550	
51	ハワイアンキルト ビギナーズ	定期	一般	金	18	会議室2	10	2,060	5500
52	はじめての日本画(金)	定期	一般	金	31	会議室3	10	1,550	3150
53	絵画造形 4・5歳児(金)	定期	4・5歳児	金	31	会議室3	6	1,240	2880
54	絵画造形 1-3年(金)	定期	1-3年	金	31	会議室3	8	1,240	2880
55	フルート1	定期	10歳以上の男女初心者～経験者	土	16	会議室2	4	2,580	
56	フルート2	定期	10歳以上の男女初心者～経験者	土	16	会議室2	4	2,580	
57	フルート3	定期	10歳以上の男女初心者～経験者	土	16	会議室2	4	2,580	
58	フルート4	定期	10歳以上の男女初心者～経験者	土	16	会議室2	4	2,580	
59	楽しく話そう英会話[土]	定期	18歳以上の男女	土	27	会議室3	12	1,550	
60	サタデー英会話	定期	18歳以上の男女	土	27	会議室3	10	1,550	
61	話す・役立つ英会話	定期	18歳以上の男女	土	27	会議室3	10	1,550	
62	初級英会話(土)	定期	18歳以上の男女	土	27	会議室3	10	1,550	
63	土曜イブニング英会話	定期	18歳以上の男女	土	27	会議室3	10	1,550	
64	親子プリザーブドフラワー	定期	年中から小学生の児童と保護者	* 土	5	会議室3	10	2,060	2800
65	プリザーブドフラワー 季節のフラワー	定期	一般	土	11	会議室3	10	1,550	8000
66	プリザーブドフラワー 母の日	定期	一般	土	5	会議室3	10	1,550	6000
67	プリザーブドフラワー ビタミンカラー	定期	一般	土	5	会議室3	10	1,550	2000
68	プリザーブドフラワー ミニバラとアジサイ	定期	一般	土	5	会議室3	10	1,550	2000
69	プリザーブドフラワー ガラスの器	定期	一般	土	5	会議室3	10	1,550	2000
70	音楽ひろば1日体験	定期	1-2歳児	水	4	会議室2	15	1,240	
71	音楽ひろば1日体験	定期	3-5歳児	水	4	会議室2	15	1,240	
72	絵画造形 1日教室	定期	4・5歳児		3	会議室3	10	1,860	1200
73	絵画造形 1日教室	定期	小学生		3	会議室3	10	1,860	1200

夏休みプログラム

	夏期短期教室									
1	夏絵画造形 1	定期	4歳児～小学生		1	3	会議室3	10	1860	1000
2	夏絵画造形 2	定期	4歳児～小学生		1	3	会議室3	10	1860	1000
3	夏絵画造形 3	定期	4歳児～小学生		1	3	会議室3	10	1860	1000
4	夏絵画造形 4	当日	4歳児～小学生		1	3	会議室3	10	1860	1000
5	夏絵画造形 5	当日	4歳児～小学生		1	2	会議室3	10	1860	1000
6	夏絵画造形 6	定期	4歳児～小学生		1	2	会議室3	10	1860	1000
7	夏絵画造形 7	定期	4歳児～小学生		1	2	会議室3	10	1860	1000
8	夏絵画造形 8	定期	4歳児～小学生		1	2	会議室3	10	1860	1000
9	夏絵画造形 9	定期	4歳児～小学生		1	2	会議室3	10	1860	1000
10	夏絵画造形 10	定期	4歳児～小学生		1	3	会議室3	10	1860	1000
11	夏絵画造形 11	定期	4歳児～小学生		1	2	会議室3	10	1860	1000
12	夏絵画造形 12	定期	4歳児～小学生		1	1	会議室3	10	1860	1000
13	夏絵画造形 13	定期	4歳児～小学生		1	1	会議室3	10	1860	1000
14	竹細工教室 1	定期	小学生		1	1	会議室3	20	1860	240
15	竹細工教室 2	定期	小学生		1	1	会議室3	20	1860	240
16	子供プリザーブドフラワー	定期	小学4年～中学生		1	1	会議室3	10	1860	1000
17	親子プリザーブドフラワー	定期	小学1年～中学生		1	1	会議室3	10	2060	2500
18	楽々アンサンブルナイト	定期	中学生以上の男女		1	4	会議室1	30	3090	
19	夏の英会話	定期	18歳以上男女		1	1	会議室3	12	1550	
20	夏の英会話 集中講座	当日	18歳以上男女		1	5	会議室2	12	1550	
21	夏のキッズえいご	当日	4・5歳児		1	1	会議室2	10	1240	
22	夏のキッズえいご	定期	小学1～3年		1	1	会議室2	10	1240	
23	夏の大人声楽	定期	一般		1	1	会議室1	25	1030	

●横浜国際プール記録会

普段、プールを利用して水泳の練習をしているお客様や水泳競技を目指して練習をしている方に練習の成果を確認出来る機会を提供します。

また、（公財）日本水泳連盟の「泳力検定」を同時に実施し、公的資格取得の機会を提供します。

開催回数：年間3回（長水路 1回 短水路 2回 うち1回を競技会形式で大会として実施）

4 施設の効用の最大限発揮について

(3) 自主事業計画

ア 趣旨

施設特性と新たな活用方法の検証、利用者の目的、負担、事業内容等のニーズを分析するとともに、社会の動きや関連政策動向を注視したプログラム改変を行い、具体的で実現性の高い自主事業を実施します。

また、自主事業における収支差額の一部を指定管理事業に還元します。

イ 具体的取組内容（実施事項）

- 深夜・早朝の営業時間の拡大
 - ・平日深夜 22:30 まで
 - ・休日早朝 7:30 から
 - ※サブプール・サブアリーナ・トレーニング室・多目的コート・多目的ホール・各会議室で、営業時間の拡大を行います。
 - ※サブプールが施設点検や大会開催等により、個人利用が行われない場合は、メインプールで営業時間の拡大を行います。
- 年末年始休館日の縮小
 - ・年末年始の休館日の 2 日間または 3 日間で、メインアリーナイベント利用等で開館
- パントリーでのコンビニ（売店）営業
- 針灸・マッサージコーナーの設置
- ボディケアルームの設置
- 地域情報掲示板の設置
- スポーツショップの営業
- レンタル用具・レンタルロッカーの充実
- 歳時記イベントの実施
- 貴重品ロッカーの設置
- 市内プロスポーツチームとの協働事業の展開

4 施設の効用の最大限発揮について

(3) 自主事業

イ 具体的取組内容（実施事項）

- 深夜・早朝の営業時間の拡大
 - ・平日深夜 22:30 まで
 - ・休日早朝 7:30 から
 - ※サブプール・サブアリーナ・トレーニング室・多目的コート・多目的ホール・各会議室で、営業時間の拡大を行いました。
 - ※サブプールが施設点検や大会開催等により、個人利用が行われない場合は、メインプールで営業時間の拡大を行いました。
- 年末年始休館日の縮小
 - ・年末年始の休館日はイベント利用誘致ができませんでした。
- パントリーでのコンビニ（売店）営業を行いました。
- 針灸・マッサージコーナー営業を行いました。
- ボディケアルーム営業を行いました。
- 地域情報掲示板の設置をしました。
- スポーツショップの営業を行いました。
- レンタル用具の中で使用頻度が高く損傷があった物を新規購入しました。
- 歳時記イベント 七夕に竹を設置し、短冊がかけられるようにしました。
クリスマスツリーを飾りました。
- 貴重品ロッカー（フリーボックス）を設置しました。
- 市内プロスポーツチームとの協働事業の展開
横浜ビー・コルセアーズ、横浜 DeNA ベイスターズによる定期教室を行いました。
横浜 F・マリノスと 1 日教室を実施しました。

（4）大規模スポーツイベントの誘致計画

ア 趣旨

私たちは、下図の「誘致活動マネジメントサイクル」にて、大規模イベント誘致が継続的に行われるように、最善を尽くします。

中央競技団体との接触を継続することで、大会開催地に関する情報を収集します。情報は横浜市のスポーツイベント誘致担当課と共有を図りながら、中央競技団体が本施設を選択しやすいよう、横浜市の誘致活動に協力していきます。

私たちの最大の強みは、JOC や公益財団法人日本水泳連盟をはじめとする各種スポーツ競技団体との強固なネットワークです。

毎年、中央競技団体への訪問を継続し、20 を超える中央競技団体とのネットワークをより強固にし、大規模イベント・大会の誘致・開催に努めます。

イ 具体的取組内容（実施事項）

- 中央競技団体の協力による大規模大会の誘致
- 過去の大規模大会主催者やイベンターへの利用打診

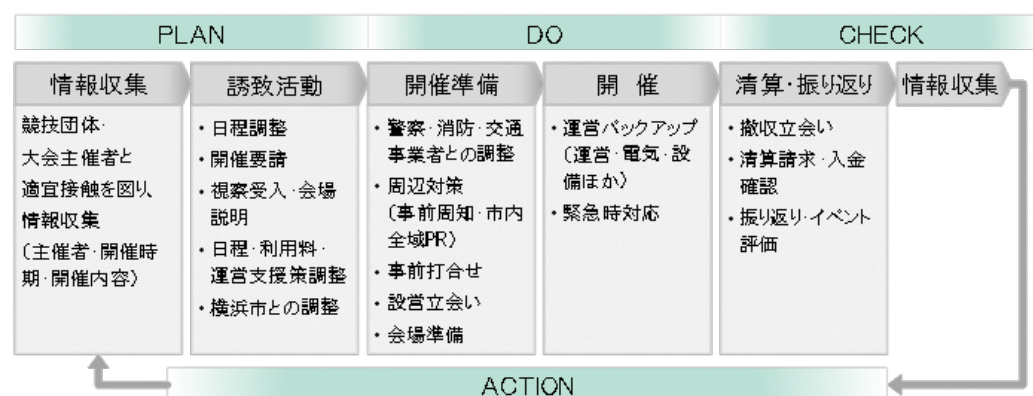

（4）大規模スポーツイベントの誘致計画

イ 具体的取組内容（実施事項）

- 中央競技団体の協力による大規模大会の誘致
日本水泳連盟にご挨拶に伺い、施設をPRしました。
- 過去の大規模大会主催者やイベンターへの利用打診
優先利用の案内を送付しました。

5 施設管理について

横浜国際プールは、子どもから高齢者まで幅広い年齢の方々が年間を通じて利用する「横浜市民の財産」であることを認識し、常に安全・安心・快適な施設を提供します。

私たちは、平成 23 年に発生した東日本大震災の経験から、細部にわたり施設設備に精通してきた実績をもとに、安全に配慮した適切な維持管理計画を立案実行します。

2020 年の東京オリンピック・パラリンピックを迎えるこの期間において、万全な協力支援体制ができるよう施設設備を高レベルで維持します。

●LCM（ライフサイクルマネジメント）の導入実施

本業務における要求水準及び関係法令等を遵守し、長期にわたり安定した業務品質を確保するために、LCM の考え方を導入し、「品質」「安全性」「技術」「環境保全」「利用者満足」の 5 つの要素それぞれの向上に重点を置きます。

また、経済性を考慮しつつ、マネジメントシステムに基づいた PDCA を実施します。

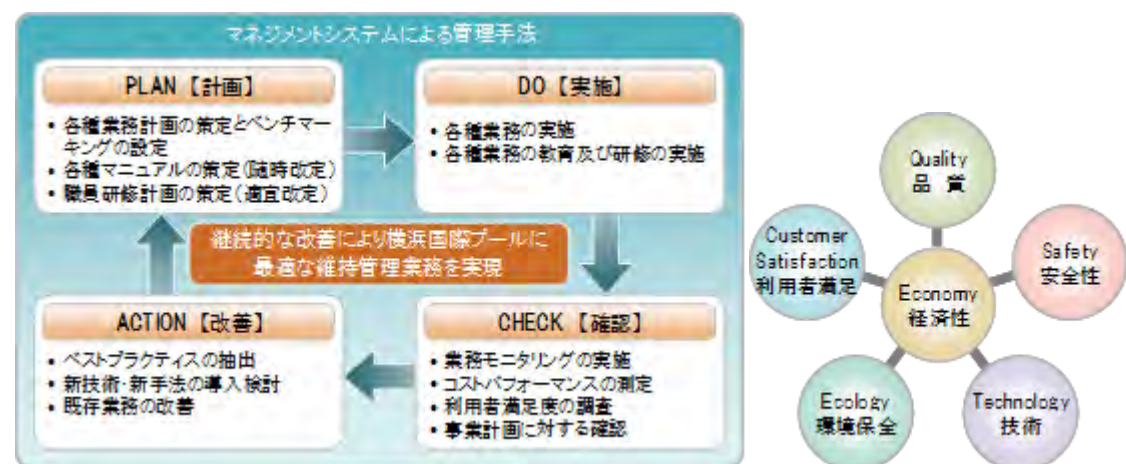

5 施設管理について

（1）施設の点検計画

法定点検及び初期性能・機能保持のため、「維持保全の手引き」及び「設備点検マニュアル」に基づき、年1 回以上運転中の機器を停止し、外観点検、機能点検、機器動作特性試験、整備業務を的確に行います。

その際に、点検及び正常に機能しない場合の対応等については、緊急性に基づき速やかに対応し、横浜市へ報告します。

大規模な設備機器を抱える横浜国際プールは、設備機器の計画に基づいた定期的な点検、予防修繕実施の有無が、各設備機器の寿命に大きな影響を与えます。

常に予防保全の視点に立ち、日常巡回点検を行います。これによりトラブル発生前の対処が可能となり、トラブルの発生を抑えることができます。

各設備機器は、利用の状況により、それぞれ固有の汚損事象が発生します。

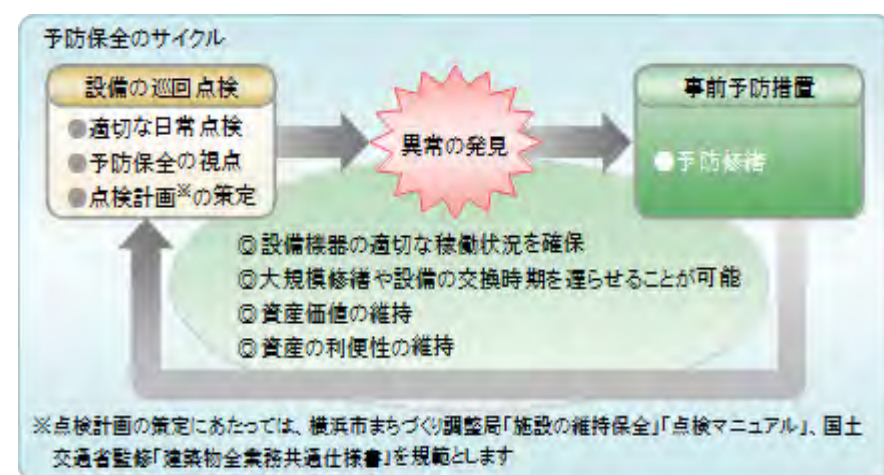

点検、修繕、交換時に付着した油が劣化し、腐食したものや、照明に付着し熱で焼き付いた埃などといった汚損事象の放置は、設備機器の短命化の一因となります。

私たちは、すべての機器について管理状況を把握し、必要なものはオーバーホール、清掃し、設備機器の長寿命化を図ります。

（1）施設の点検計画

具体的取組内容

（ア）日常点検

- 中央監視室にて、電気・空調設備他設備機器の監視業務
- 館内巡回による、電気、空調設備等、設備機器の不具合調査
- 水質検査業務
- 定期点検等の立会い業務
- 当日のイレギュラー対応業務

（イ）定期点検

- プール循環濾過設備点検
(4/24、5/31、6/26、7/26、8/31、9/25、10/25、11/27、12/26、1/29、2/21、3/29)
- 空調設備保守点検
(4/24、7/19、8/8・24、9/19、10/28-30、1/21、2/14・18)
- E V 設備保守点検
(4/24、5/28、6/27、7/17、8/27、9/14、10/22、11/27、12/11、1/23、2/27、3/15)
- ねずみ害虫駆除点検
(4/24、6/26、9/25、11/27、1/29、3/26)
- プール水質検査
(4/9、5/1、6/4、7/2、8/9、9/10、10/15、11/5、12/3、1/21、2/4、3/4)
- 冷温水発生機 (4/20・28、5/1)
- 灌水設備保守点検 (5/1、8/3、12/18、2/20)
- 自動ドア設備保守 (5/31、9/25、1/29)
- 冷却塔設備点検 (5/30、6/21)
- 音響放送設備点検 (4/27、6/26)
- 吊物機械保守点検 (4/24、9/25)
- MP 可動床保守点検 (4/11-20、9/26・30)
- 大型映像設備点検 (6/26-28、11/11-13)
- 受水槽清掃・貯湯槽清掃 (4/24)
- ゲート入場管理設備保守点検 (4/24)
- 駐車場管制設備保守点検 (4/24、1/29)
- S P 可動床保守点検 (5/8・9・18、1/29)
- S P 可動壁保守点検 (5/9・10、11/27)
- 飲料水水質検査 (5/1)
- 火災報知設備保守点検 (6/25-28)
- 電光表示板保守点検 (6/26-28、2/18・19)
- 非常用発電装置保守点検 (6/26)

●建築物・設備保守点検計画

年度保全計画表																	
施設名称		横浜国際プール															
大項目	中項目	作業名称	年 点件数	定期点検スケジュール												備 考 (法令・規程等)	
				4月	5月	6月	7月	8月	9月	10月	11月	12月	1月	2月	3月		
保守点検 清掃等 (契約)	定期点検	濁度保守点検	1式	●	●	●	●	●	●	●	●	●	●	●	●		
	定期点検	衛生メインプール保守点検	1式	●	●	●	●	●	●	●	●	●	●	●	●	環境衛生法	
	定期点検	衛生サブプール保守点検	1式	●	●	●	●	●	●	●	●	●	●	●	●	環境衛生法	
	定期点検	温水ボイラー保守点検	3式							●						労働安全基準法	
	定期点検	サブプール水抜き保守点検	1式		●											環境衛生法	
	定期点検	可動床装置保守点検	1式		●					●							
	定期点検	可動床・移動型給水機保守点検	1式		●					●							
	定期点検	月別水質検査	1式	●	●	●	●	●	●	●	●	●	●	●	●	●	環境衛生法
	定期点検	メインプール仕稼調整	1式	●						●							
	定期点検	テニスマット設置・撤去	1式	●	●					●	●						
	定期点検	中央監視装置保守点検	1式				●							●			
	定期点検	漏電警報装置保守点検	1式				●							●			電気事業法
	定期点検	受変電設備保守	1式				●							●			電気事業法
	定期点検	空調設備保守点検	1式	●	●	●	●	●	●	●	●	●	●	●	●	●	
	定期点検	(外観磨き)	1式	●	●						●	●					
	定期点検	照明制御設備保守	1式							●							
	定期点検	非常用発電機保守	1式							●							
	定期点検	エレベーター設備保守点検	1式	●	●	●	●	●	●	●	●	●	●	●	●	●	消防基準法
	定期点検	フォークリフト保守点検	1式							●							労働安全基準法
	定期点検	自動ドア設備保守点検	1式		●		●			●							労働安全基準法
	定期点検	荷物棚保守点検	1式	●			●			●							
	定期点検	競泳ゴンドラ・専用リフト保守点検	1式	●			●			●							労働安全基準法
	定期点検	重量シャッター保守	1式							●							
	定期点検	水漏れ(給水)27項目検査	1式				●										環境衛生法 (給水)
	定期点検	水漏れ(給水)15項目検査	1式										●				環境衛生法 (給水)
	定期点検	保虫検査測定	1式				●							●			環境衛生法
	定期点検	排水設備清掃	1式							●					●		環境衛生法
	定期点検	汚水槽・貯留槽清掃	1式	●													環境衛生法
	定期点検	防虫防害虫点検駆除	1式			●					●						環境衛生法
	定期点検	消毒業務	1式		●						●						環境衛生法
	定期点検	設備・放送設備保守点検	1式	●						●							
	定期点検	大型防音設備等保守点検	1式	●						●							
	定期点検	動力表示等保守点検	1式	●						●							
	定期点検	計時・計測等保守点検	1式	●						●							
	定期点検	電話設備保守点検	1式			●											
	定期点検	漏洩設備点検	1式			●								●			消防法
	定期点検	排煙設備点検	1式							●							消防基準法
	定期点検	非常放送設備点検	1式							●							消防法
	定期点検	力入設備点検	1式							●							消防法
	定期点検	漏水装置保守点検	1式		●			●			●				●		
	定期点検	台車保守点検	1式	●						●					●		
	定期点検	エレベーター・非常用発電機保守点検	1式		●									●			
	定期点検	省エネ調査	1式	●	●	●	●	●	●	●	●	●	●	●	●	●	
	定期点検	設備および交換委託費	1式	●	●	●	●	●	●	●	●	●	●	●	●	●	
	保守点検	給排水衛生設備検査計・点検	1式	●	●	●	●	●	●	●	●	●	●	●	●	●	環境衛生法
保守点検	電気設備自主検査計・点検	1式	●	●	●	●	●	●	●	●	●	●	●	●	●	環境衛生法	
保守点検	空調設備自主検査計・点検	1式	●	●	●	●	●	●	●	●	●	●	●	●	●	環境衛生法	
保守点検	防水シート池自主点検	1式			●					●						消防基準法	
保守点検	錠・窓・コーキング等	1式			●					●						消防基準法	
定期検査	日常水質管理(毎日)	1式	●	●	●	●	●	●	●	●	●	●	●	●	●	環境衛生法	
定期検査	保虫検査測定(毎日)	1式	●	●	●	●	●	●	●	●	●	●	●	●	●	環境衛生法	
定期検査	空室確認測定	1式	●	●	●	●	●	●	●	●	●	●	●	●	●	環境衛生法	
定期検査	害虫生息調査及び駆除	1式	●	●	●	●	●	●	●	●	●	●	●	●	●	環境衛生法	
その他	定期特別清掃	1式	●	●	●	●	●	●	●	●	●	●	●	●	●		

- 冷却塔点検(7/13、8/24、9/20)
- 煤煙濃度測定(7/18、1/21)
- フォークリフト点検(9/12・13、3/27)
- 雑排水槽清掃(9/25、2/27)
- 照明制御盤保守点検(9/25)
- 券売機定期点検(9/25)
- 入退場システム保守点検(9/25、1/29)
- ゴンドラ点検(9/25、2/27)
- 直流電源装置保守点検(9/28)
- 自動制御装置保守点検(11/27・29・30、12/3-5)
- 消防設備総合点検(12/12-15)
- 重量シャッター保守点検(12/11)
- 発電設備保守点検(12/11)
- 消防設備総合点検(1/28-31)
- 防火対象物定期検査(1/31)
- 受変電設備保守点検(2/26)
- 競泳機材点検(2/27・28)
- ボイラー定期点検(3/8)
- 竹林整備業務(5・8・2月適時作業)
- 植栽管理業務(5・2月適時作業)
- 樹林整備業務委託(5・9・12・2月適時作業)
- 設備検針点検(毎日)
- 機械警備保守(毎月適時作業)

(2) 修繕計画

ア 趣旨

日常点検・定期保守点検・修繕経過などで得た情報を基に、設置メーカー及び専門業者との情報交換・検討会を重ね、最低限の修繕経費での効果的かつ有効的な投資(出費)を図るため、単年度及び中長期的の計画を策定し実施します。

イ 具体的取組内容(実施事項)

	項目	29年度
RH	冷却水室修繕	○
	パラジウムセル交換	○
	抽気タンク修繕	○
	その他の修繕	○
BH	各種修繕	○
ポンプ	PH(6台)	○
	PCH(6台)	○
	PHW(2台)	○
	PCD(3台)	○
	床暖PH(5台)	○
	その他の修繕	○
AHU	インバータ交換	○
	加湿器、その他	○
	その他の修繕	○
ACP	整備	○
灌水	散水ポンプ整備	○
ろ過装置	オゾン装置整備	○
	運動浴電動弁モータ交換	○
	塩素濃度測定センサー	○
	ろ過ポンプベアリング交換	○
	その他の修繕	○
シャワー	個別、強制シャワー整備	○
	個別シャワー給湯器	○
	強制シャワーヘッド、ホース交換	○
	個別シャワーハンガー交換	○
排水設備	水中ポンプ交換	○
電気	照明器具交換(LED)	○
	照明器具安定器他交換	○
	非常照明切替リレー交換	○
	電気室設置抵抗整備	○
中央監視	その他の整備	○
	UIC盤修繕	○
	各コントローラ交換、修繕	○
	温度調節器修繕	○
ドア	その他の修繕	○
	クローザー交換	○
	ノブ交換	○
	錠交換	○
Rカーテン	その他の整備	○
冷水器	整備	○
消防設備	誘導灯、感知器、他	○
その他	駐車場排水管清掃	○
	メイン床暖房三方弁交換	○
	メイン屋上雨水配管修繕	○

(ウ) 修繕・点検

補修・修繕関係(大・小規模含む)

サブアリーナ床リホーム(4/1-13)…東京体育用品(株)

多目的ホール調光装置修理(4/3)…(株)松村電機製作所

南倉庫排水設備設置(4/4.5/13)…(株)タニヤマ技研

No.105TVカメラ修理(4/6)…(株)通信設備エンジニアリング

サブプール強制シャワーシーケンサー交換(4/6)…川本工業(株)

メインプール強制シャワーシーケンサー交換(4/18)…川本工業(株)

サブプール塩素ポンプ用ブレーカー交換(4/24)…トースイ(株)

メインプールHEX用PLC交換(4/27)…川本工業(株)

メインプール精算機No.3修理(5/7)…エルコム(株)

サブプール可動床ロックリリダーオーバーホール(5/8・9)…(株)石森製作所

サブプール天井照明安定器7台交換(5/8)…(株)協立電気商会

CT-2、BH-1 デジタル指示計交換(5/13)…川本工業(株)

冷水器水漏れ修理(5/16)…(株)OSGコーポレーション

サブプール個別シャワー温調器交換(5/18)…(株)横浜レオナード商会

冷温水発生機水漏れ修理(5/24・25)…川本工業(株)

排水ポンプ交換2台(5/25)…川本工業(株)

南階段下点字ブロック修理(5/29・30)…(株)タニヤマ技研

サブプールウッドデッキ修理(6/4)…(株)二幸製作所

メインプール採暖室ドア修理(6/5)…(株)二幸製作所

サブプール子・運動浴天井照明器具11台交換(6/26)…(株)協立電気商会

サブ男子更衣室洗面配管修理(6/26)…吉田工業(株)

パントリー蛇口2ヵ所交換(6/26)…吉田工業(株)

駐車場精算機上雨漏れ修理(6/26)…(株)二幸製作所

事務室モニタNo.6修理(7/2)…(株)通信設備エンジニアリング

中央監視室モニタNo.7修理(7/2)…(株)通信設備エンジニアリング

BH-1 三方弁水漏れ修理(7/5)…川本工業(株)

廊下4発信機交換(7/6)…丸一防災(株)

メインプール熱交換器コントローラ交換(7/12)…川本工業(株)

CT-Z デジタル指示計修理(7/12)…川本工業(株)

パントリー冷水器配管修理(7/15)…(株)タニヤマ技研

メインプール熱交換器バタフライ弁交換(7/18)…川本工業(株)

SP子供・運動浴天井照明器具取付け(7/22)…(株)協立電気商会

MP強制シャワー混合栓修理(8/1)…(株)横浜レオナード商会

サブプール強制シャワー電磁弁交換(8/17)…川本工業(株)

子供浴制御盤修理(9/14)…トースイ

事務室モニタNo.3修理(8/30)…(株)通信設備エンジニアリング

電子式スタート音発生装置スイッチピン修繕 (10/8) …セイコータイムシステムズ(株)
 MP エントランス誘導灯交換修繕 (10/9) …丸一防災(株)
 MP 可動床 P L C 更新工事 (10/16-18) …三菱重工機械システム(株)
 ロビー A ・役員室・応接室天井ボード修繕 (10/12-19) …(株)タニヤマ技研
 室内競技システム臨時点検 (10/11) …セイコウタイムシステム(株)
 多目的コート詰所前扉シリンダー修繕 (10/29) …(株)シブヤ
 S P 男子更衣室洗面配管水漏れ修繕 (11/1) …吉田工業(株)
 エレベーター 2 号機修繕 (12/25、26) …三菱電機ビルテクノサービス(株)
 I T V モニタ 3 (中央監視室) A D 交換 (1/9) …(株) 通信設備エンジニアリング
 S P 練習用スタート台修繕 (1/10) …(有)川俣組
 照明制御盤 (C R T 入替) 作業 (1/25) …パナソニック E S 産機システム(株)
 パントリー遮光工事 (2/5) …(有)川俣組
 散水配管水漏れ箇所修繕 (2/26) …川本工業(株)
 I T V モニタ 7 (中央監視室) A D 交換 (3/1) …(株) 通信設備エンジニアリング
 トレーニングルーム ゲート機修繕 (3/18) …エルコム(株)

(エ) その他

床転換 (スポーツフロアー → プール) (4/4-5/2)
 サブプール水抜き点検 (5/7-19)
 床転換作業 (プール → スポーツフロアー) (9/25-10/19)
 ハードフロアー施工 (12/3・4)
 ハードフロアー撤去 (12/14)
 ハードフロアー施工 (1/9・10)
 ハードフロアー撤去 (1/22)
 ハードフロアー施工 (2/4・5)
 ハードフロアー撤去 (2/12)

(3) 清掃計画

ア 趣旨

日常清掃や定期清掃はもちろんのこと、臨時清掃も適宜実施し、いつまでも快適な施設づくりを目指します。

お客様に気持ちよく来館していただけるように、床面は光沢を重視し清掃します。日々の清掃で付着物を発見した際には、即時に取り除き、それが不可能な場合は、維持管理統括責任者に報告し、定期清掃時に剥離清掃を実施します。

イ 具体的取組内容 (実施事項)

□ 日常清掃実施計画

階数	清掃対象箇所	床材	日常清掃																	
			カーペットの吸塵	床の拭き掃き (へ自動洗浄機含む)	吸殻捨て灰皿清掃	紙屑処理	衛生陶器の掃除	鏡・洗面台の掃除	汚物入・屑入の処理	ペーパー・水石緑の補充	出入口ドアの拭き掃除	マットの吸塵	手摺の拭き掃除	拾い掃き掃除	落葉拾い・散水	エレベーター・廊内全般清掃	シャワー室清掃	スノコ拭き上げ	金属部分拭き掃除	巡回点検
メインプール棟・エントランス																				
1F	風除室1~4	御影石	1D																	適
1F	会議室1 (記者室)	長尺ビニルシート	1D																	適
1F	会議室2・3	タイルカーペット	1D																	適
1F	医務室	長尺ビニルシート	1D																	適
1F	検査室	長尺ビニルシート	1D																	適
1F	検査室WC	長尺ビニルシート	1D																	適
1F	放送・操作室	タイルカーペット	1D																	適
1F	特別室	ウォルトンカーペット	1D																	適
1F	特別室 (控室)	タイルカーペット	1D																	適
1F	特別室 (前室)	タイルカーペット	1D																	適
1F	特別室WC	御影石 (鏡面)	1D			1D	1D	1D	1D	1D		1D							1D	適
1F	役員室	タイルカーペット	1D																	適
1F	応接室	ウォルトンカーペット	1D																	適
1F	館長室	ウォルトンカーペット	1D																	適
1F	守衛室	長尺ビニルシート	1D																	適
1F	大会議室	タイルカーペット	1D																	適
1F	大会議室 (準備室)	長尺ビニルシート	1D																	適
1F	大会議室 (控室1・2)	タイルカーペット	1D																	適
1F	大会議室 (放送機材室)	長尺ビニルシート	1D																	適
1F	事務室	タイルカーペット	1D																	適
1F	男女更衣室5	長尺ビニルシート	1D																	適
1F	指導員室	長尺ビニルシート	1D																	適
1F	休憩室1・2	長尺ビニルシート	1D																	適
1F	休憩室 (シャワー室)	磁器タイル	1D													1D				適
1F	休憩室 (更衣室)	長尺ビニルシート	1D																	適
1F	メインロビー・廊下3	御影石	1D																	適
1F	スロープ	御影石	1D									1D								適
1F	ゲート1・前室	御影石	1D																	適
1F	男女更衣室1	フローリング・長尺	1D								1D	1D				1D			1D	適
1F	作業室	長尺ビニルシート	1D																	適
1F	中央監視室	タイルカーペット	1D																	適
1F	中央監視室 (控室)	長尺ビニルシート	1D																	適
1F	中央監視室 (WC)	長尺ビニルシート	1D				2D	2D	2D	適			1D							適
1F	廊下1	ゴム床タイル	1D																	適
1F	廊下2	ゴム床タイル	1D																	適
1F	廊下3	洗い出露自然石	1D																	適
1F	廊下4	洗い出露自然石	1D																	適
1F	展示コーナー	タイルカーペット	1D																	適
2F	ホール	磁器タイル	1D																	適
2F	廊下	磁器タイル	1D																	適
2F	ロビーA	長尺ビニルシート	1D																	適
2F	ロビーB	長尺ビニルシート	1D																	適
2F	ロビーC	長尺ビニルシート	1D																	適
2F	ロビーD	長尺ビニルシート	1D																	適
2F	報道バルコニー	長尺ビニルシート	1D																	適
3F	風除室6	洗い出露自然石	1D									1D	1D							適
3F	エントランスホール2	ゴム床タイル	1D									1D	1D							適
3F	券売所	長尺ビニルシート	1D																	適
3F	売店	ゴム床タイル	1D																	適
3F	観客席	タイルカーペット	1D																	適
3F	観客通路1・2	ゴム床タイル	1D																	適
3F	ジョギングコース	ゴム床タイル	1D																	適
E	風除室5	御影石	1D									1D	1D							適
E	エントランスホール1	御影石	1D									1D	1D							適
E	エントランスホール3	御影石	1D									1D	1D							適
E	廊下2-B	御影石	1D																	適

具体的取組内容 (実施事項)

(ア) 日常清掃

館内全般 (会議室、ロビー、通路、サブアリーナ、メイン・サブプール更衣室、観客席等) の清掃を開館前から閉館まで行う。但し、利用状況が変化する為、事前に確認の上で、清掃を実施。

可燃物処理は、毎日収集車にて回収処理

不燃物処理は、週1回収集車にて回収処理

その他、必要に応じて依頼回収処理

(イ) 定期清掃

エントランス、ロビー、階段 床洗浄

(4/10、5/28、6/29、7/12、8/20、9/28、10/9、11/5、12/6、1/9、2/16、3/11)

トイレ床洗浄

(4/16、5/23、6/7、7/26、8/31、9/27、10/31、11/5、12/27、1/15、2/19、3/3)

諸室、通路、サブアリーナ 洗浄ワックス塗布

(4/4、5/31、6/15、7/10、8/8、9/25、10/12、11/27、12/26、1/31、2/13、3/28)

メイン・サブプール関係 床洗浄及び洗浄ワックス塗布

(4/24、5/11、6/12、7/9、8/9、9/6、10/10、11/21、12/14、1/15、2/22、3/28)

全館硝子清掃 (高所含む)

(4/24、5/1、6/13、7/23、8/24、9/12、10/6、11/27、12/19、1/8、2/16、3/14)

(ウ) 特別・臨時清掃

メインスタンド、サブスタンド カーペット清掃 (10/11-12/11)

敷地内外周雑草清掃 (4~9月適時)

敷地内外周落葉清掃 (10~2月適時)

大会後清掃

施設名	種別	清掃回数	1	2	3	4	5	6	7	8	9	10	11	12
入浴場	浴槽	浴室	12	●	●	●	●	●	●	●	●	●	●	●
	洗面	洗面台	12	●	●	●	●	●	●	●	●	●	●	●
	更衣室	更衣室	12	●	●	●	●	●	●	●	●	●	●	●
	休憩室	休憩室	12	●	●	●	●	●	●	●	●	●	●	●
	待合室	待合室	12	●	●	●	●	●	●	●	●	●	●	●
	控室	控室	12	●	●	●	●	●	●	●	●	●	●	●
更衣室	更衣室	更衣室	12	●	●	●	●	●	●	●	●	●	●	●
	更衣室	更衣室	12	●	●	●	●	●	●	●	●	●	●	●
	更衣室	更衣室	12	●	●	●	●	●	●	●	●	●	●	●
	更衣室	更衣室	12	●	●	●	●	●	●	●	●	●	●	●
	更衣室	更衣室	12	●	●	●	●	●	●	●	●	●	●	●
	更衣室	更衣室	12	●	●	●	●	●	●	●	●	●	●	●
ラウンジ	ラウンジ	ラウンジ	12	●	●	●	●	●	●	●	●	●	●	●
	ラウンジ	ラウンジ	12	●	●	●	●	●	●	●	●	●	●	●
	ラウンジ	ラウンジ	12	●	●	●	●	●	●	●	●	●	●	●
	ラウンジ	ラウンジ	12	●	●	●	●	●	●	●	●	●	●	●
	ラウンジ	ラウンジ	12	●	●	●	●	●	●	●	●	●	●	●
	ラウンジ	ラウンジ	12	●	●	●	●	●	●	●	●	●	●	●
シャワー	シャワー	シャワー	12	●	●	●	●	●	●	●	●	●	●	●
	シャワー	シャワー	12	●	●	●	●	●	●	●	●	●	●	●
	シャワー	シャワー	12	●	●	●	●	●	●	●	●	●	●	●
	シャワー	シャワー	12	●	●	●	●	●	●	●	●	●	●	●
	シャワー	シャワー	12	●	●	●	●	●	●	●	●	●	●	●
	シャワー	シャワー	12	●	●	●	●	●	●	●	●	●	●	●
プール	プール	プール	12	●	●	●	●	●	●	●	●	●	●	●
	プール	プール	12	●	●	●	●	●	●	●	●	●	●	●
	プール	プール	12	●	●	●	●	●	●	●	●	●	●	●
	プール	プール	12	●	●	●	●	●	●	●	●	●	●	●
	プール	プール	12	●	●	●	●	●	●	●	●	●	●	●
	プール	プール	12	●	●	●	●	●	●	●	●	●	●	●
水遊び場	水遊び場	水遊び場	12	●	●	●	●	●	●	●	●	●	●	●
	水遊び場	水遊び場	12	●	●	●	●	●	●	●	●	●	●	●
	水遊び場	水遊び場	12	●	●	●	●	●	●	●	●	●	●	●
	水遊び場	水遊び場	12	●	●	●	●	●	●	●	●	●	●	●
	水遊び場	水遊び場	12	●	●	●	●	●	●	●	●	●	●	●
	水遊び場	水遊び場	12	●	●	●	●	●	●	●	●	●	●	●

□ 特別・臨時清掃実施計画

管理運営開始時にこれまでの施設・設備の清掃状況などを確認し、汚れが目立つ所、傷みが激しい個所などがある場合、集中的に清掃、修繕を施します。

(4) 植栽計画

ア 趣旨

地域における象徴的大規模施設である横浜国際プールは、周辺にお住まいの市民の皆様にとっても誇るべき施設の一つであり、エリア価値を高める大きな要因であると認識しています。

また、緑が多く、市民のウォーキング習慣も多様な周辺環境を考慮すると、季節に合わせた植栽管理による景観の維持はもちろん、外構部分の定期的な清掃、補修による景観維持が重要になると考えています。

私たちは、機能、環境維持の観点から、外構植栽・環境維持による景観維持の重要性を念頭に置き、定期的な清掃、保守、剪定を行い景観維持に貢献します。

イ 具体的取組内容（実施事項）

□外構植栽業務実施計画

項目		4月	5月	6月	7月	8月	9月	10月	11月	12月	1月	2月	3月
植栽管理	竹林管理	●		●		●		●		●		●	
	花壇(プランタン含む)	●		●		●		●		●		●	
	除草作業	●	●	●	●	●	●	●	●		●		●
	剪定作業	●						●					
	害虫駆除		●					●					
	散水作業	●	●	●	●	●	●	●					
外構管理	排水溝清掃	●		●		●		●		●		●	
廃棄物管理	分別作業	●	●	●	●	●	●	●	●	●	●	●	●
	廃棄物処理			●						●			
	一般廃棄物(清掃業務)	●	●	●	●	●	●	●	●	●	●	●	●

□緑化促進

横浜市環境創造局の「みどりアップ計画」の緑化推進に則り、北山田駅から南エントランスまでの階段左側法面の緑化推進を図ります。

具体的取組事項（実施事項）

植栽管理業務(4、5、7、8、9、12、2、3月適時作業)

6 安全管理について

(1) 警備体制

警備員が受付、出入管理、施設内外の巡回等を実施することにより、本施設における盗難等の事件及び火災等の事故の発生を警戒し、防止します。

具体的には、不審者の発見及び排除、未施錠箇所の発見及び対処、不審者侵入を容易にする場所の発見及び対処、犯罪が発生した際の被害拡大の防止並びに被害の縮小措置、放火や失火の未然防止、火災発生時の被害拡大防止並びに被害縮小措置等を行います。同時に、施設敷地内における人や車両の誘導も実施します。

保安警備については、業務の基準に沿った体制を計画しています。監視カメラ等各種モニターや定時及び適宜の巡回による施設境界上の保安維持と、敷地内における不審者等の排除による保安維持に努めます。

(1) 警備体制

ア 趣旨

保安警備については、24 時間人的警備を軸とした体制を計画しています。各種モニターや定時及び適宜の巡回による施設境界上の保安維持と、敷地内における不審者・不法滞在者などの排除による保安維持に努めます。

また、運営スタッフが常駐しない平常夜間時は、宿直者のほかに、自動火災報知設備などに連動した機械通報システムを併用し、万全な警備体制を確保します。

なお、大会やイベント開催時は、その規模に応じて駐車場や周辺の整理員などを適宜配置し、安全でスムーズな運営に寄与します。

イ 具体的取組内容（実施事項）

24 時間人員配置

	6:00	8:00	10:00	12:00	14:00	16:00	18:00	20:00	22:00
開館時間			平日 9:30	22:30					
		土日祝日 7:30	21:30						
☆警備責任者		6:30	15:30						
警備副責任者					15:30	23:00			
A勤務（1名）		6:30	15:30						
B勤務（1名）					15:30	23:00			
C勤務（1名）※夜勤		8:30						20:30	

- 1号及び2号警備指導教育責任者を配置
- 規則巡回と不規則巡回の実施
- 機械通報システムの採用
- 防犯・防災設備の点検
- 全スタッフへの防犯・防災に関する教育・訓練の実施

6 安全管理について

(1) 警備体制

具体的取組内容（実施事項）

1. 日常の安全管理体制

入退館管理業務

巡回業務

監視業務

鍵の受領と保管

来館者、利用者、搬入業者の入退館管理を行い、不審者の侵入・残留、不審物等の防止を実施

駐輪場・駐車場の巡回、車両誘導、精算機・発券機の管理を実施

防犯、防災の監視、敷地内ボール遊び、不正駐車・駐輪の監視を実施

館内の開錠・施錠、消灯確認の実施

鍵の開錠依頼対応及び貸し出し対応実施

防災訓練の実施（9/25、2/27）

2. 夜間等の警備体制

当直 2 名にて、閉館後に館内巡回実施、残留者確認、消灯確認及び施錠（駐車場・館内）確認

3. 大会時の警備体制

イベントに応じて、通常時の人員プラスし臨時警備を配置し対応実施

来場者の誘導・整理、大会側警備員との連携、駐車車両の誘導

館内保安警備強化など

(2) 緊急・救急体制

□ 災害時体制と役割

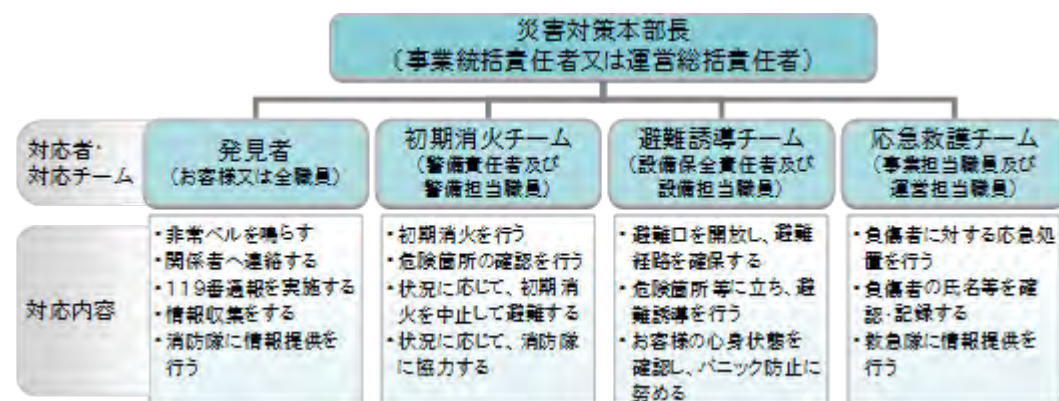

□ 緊急連絡体制

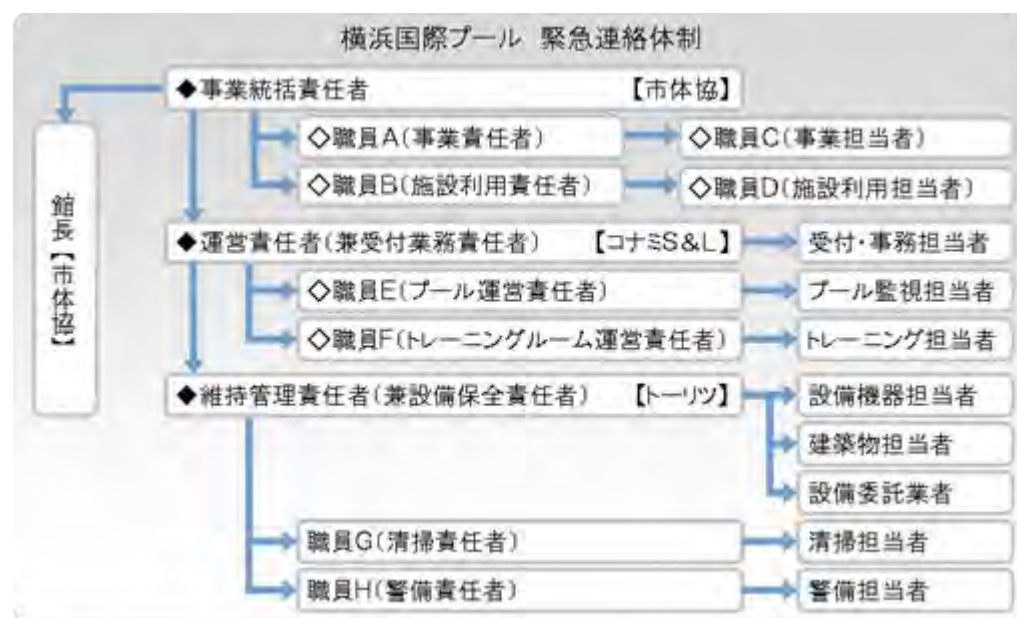

□ 緊急時対応マニュアルの更新・整備

- AED・救急備品等の安全点検
- 定期的な CPR 訓練
- 上級救命講習または応急手当普及員の資格取得 (常勤スタッフ)
- 広域避難場所・帰宅困難者一時滞在施設としての認知促進
- ライフラインベンダーの設置

(2) 具体的取組内容 (実施事項)

- 災害時体制と役割
- 緊急時対応マニュアルを更新しました。
- 備蓄品を更新しました。
- CPR職員研修を実施しました。(全 15 回)
- 随時常勤スタッフは上級救急講習等の資格取得を行いました。
- 12/7 帰宅困難者受け入れ訓練を行いました。
- ライフラインベンダーを設置しました。

(3) 危機管理組織体制（補償体制等）

ア 趣旨

施設賠償責任保険（指定管理者特約つき）に加入し、損害賠償責任に対応することとします。
また、フロアの教室・イベント等はスポーツ・レクリエーション傷害保険に加入し、お客様の怪我等に傷害保険を適用します。

イ 具体的取組内容（実施事項）

- 指定管理者特約条項付の施設賠償責任保険に加入
- スポーツ・レクリエーション傷害保険に加入
- 組織的なバックアップ体制の確立

万が一の事態を想定し、緊急時に即応できる危機管理体制を整備します。

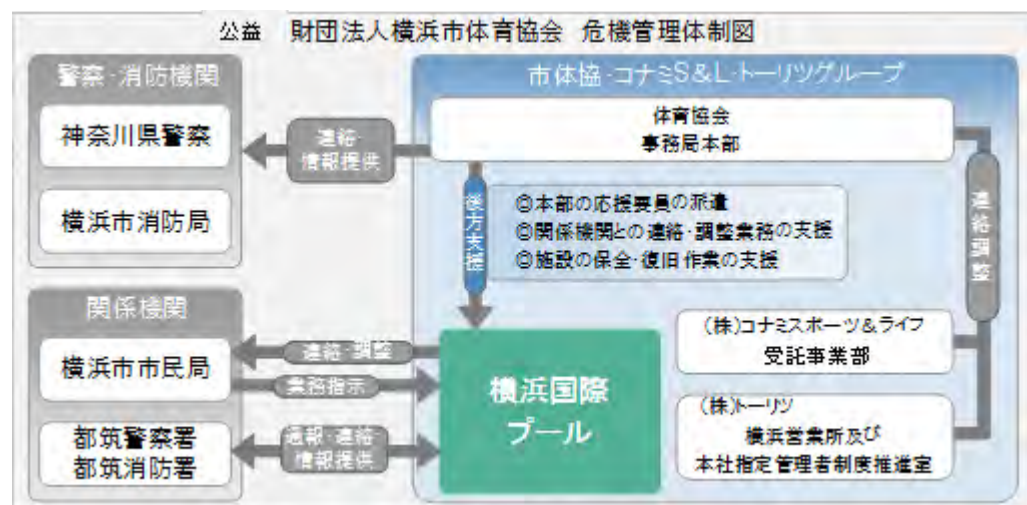

(4) トレーニング室の安全な運営について

トレーニング室に設置されている機器類の中には、身体の成長過程の中学・高校生にとって適さない機器も含まれるため、中学・高校生が利用できる機器を限定します。

また、中学・高校生利用が利用できる機器への利用者の集中による怪我等の発生が危惧されるため、中学・高校生のトレーニング室内の最大利用人数を設定し、安全なトレーニング室の運営を行います。

(3) 危機管理体制（補償体制等）

具体的取り組み内容

- 指定管理者特約条項付の施設賠償責任保険に加入しました。
5/12 メインプールのタイル床破損による怪我を保険で対応しました。
- スポーツ・レクリエーション傷害保険に加入しました
18件の事故を保険対応しました。
- 都筑警察等と連絡を密に取りました。

(4) トレーニング室の安全な運営について

土曜日の無料開放時は中学高校生の人数制限や機械の使用制限を行いました。

7 地域交流について

(1) 趣旨

地域とは、一般的には施設の周辺と捉えますが、本施設は、市内水泳競技場で唯一の大規模施設であり、果たすべき役割から考えると、地域という対象は全市・都筑区・施設周辺のすべてであると捉えています。

私たちは、近隣の方々はもとより、施設の管理運営やスポーツの普及振興を通して、市全体に向けて貢献していきます。

市民の方々に愛着をもって頂くため、市民大会や小中学校大会を始めとする、市民の水泳競技大会利用を積極的に推進します。

さらに、公共施設として地域の方々に貢献できるよう、地域ニーズや区の施策を捉えた柔軟な運営を行います。

(2) 具体的取組内容

- 障がい者地域作業所の製作品販売に協力
- 総合型地域スポーツクラブ支援
- 市内公共プールとの連携
 - ・連携協力会による管理情報の共有
 - ・イベント情報の発信
- 市内プロスポーツチームとの協働
- 周辺地域の防犯パトロール等地域の行事に参加し交流を促進
- 学校との連携
 - ・生徒の職業体験・社会科見学を受入。また、教職員に対する水泳指導法講習の調整を行います。
- 地元 NPO との協働による竹林整備
- 子育て家庭に嬉しいサービスを充実
- 周辺環境を活かした事業企画
- スポーツに拘らない地域情報掲示板の設置
- 帰宅困難者一時滞在施設として横浜市と協定を締結
 - ・都筑区役所や区内受け入れ施設との合同による受け入れ訓練に参加
 - 地域住民の方々を積極的に採用

7 地域交流について

(2) 具体的取組内容

- 障がい者地域作業所の製作品販売に協力
 - 10/7 スポーツ・レクリエーション・フェスティバルにて実施しました。
- 総合型地域スポーツクラブ支援
 - 都筑区内の総合型地域スポーツクラブ「都筑スポーツプランナー竹の子会」のイベントを開催しました。
- 市内公共プールとの連携
 - 連携協力会は開催できませんでした。
 - イベント情報を発信しました。
- 市内プロスポーツチームとの協働
 - 横浜ビー・コルセアーズによるバスケットボール教室、チア教室を開催しました。（通年）
 - 横浜 DeNA ベイスターズによる野球教室を開催しました。（通年）
 - 横浜 F・マリノスによる親子サッカー教室を開催しました。（11/25）
- 周辺地域の防犯パトロールに参加しました。（毎月第 3 木曜日）
- 学校との連携
 - 5/16 栗田谷中学校 職場体験
 - 6/6-8 東山田小学校 施設見学
 - 8/20-21 横浜商業高等学校 職場体験
 - 11/6 北山田小学校 施設見学
- 地元 NPO との協働による竹林整備
 - 日本の竹ファンクラブに竹林整備を依頼しました。
 - 4/7 竹林にて竹灯籠まつりを開催しました。
- 子育て家庭に嬉しいサービスを充実
 - 託児事業を実施しました。
- 周辺環境を活かした事業企画
 - 10/7 スポーツ・レクリエーション・フェスティバルにて敷地内ウォークラリーを実施しました。
- スポーツに拘らない地域情報掲示板を設置しました。
- 帰宅困難者一時滞在施設として横浜市と協定を締結
 - 12/7 帰宅困難者受け入れ訓練を実施しました。

8 モニタリング計画について

(1) 趣旨

指定管理者は、指定管理期間中に提案内容を確実に履行し、お客様等からのご要望に的確に応じていくことが最大の使命であると認識しています。

そのために、常に自らの事業展開の内容等を評価し、改善すべき点を洗い出したうえで、それを反映していくモニタリングの仕組みを整えておくことが大切です。

本施設を管理運営するにあたっては、施設運営の評価を認識し、事業評価会や OJT 等を通じて、業務水準の向上を図るようにしていきます。

(2) 具体的取組内容（実施事項）

- お客様相談室の設置（常時）
- ご意見箱の設置（常時）
- 利用者アンケートの実施（毎四半期）
- ホームページ内でお問合せ・ご意見受付（常時）
- お問合せ・ご意見とその対応を館内で公表（随時）
- 運営会議での事業評価と分析実施（毎四半期）
- 優先利用調整会議委員からの運営に関する意見聴取（2 回）

8 モニタリング計画について

(2) 具体的取組内容（実施事項）

- お客様相談室の設置は設置できませんでした。
- ご意見箱を常時設置しました。
- 利用者アンケートを四半期ごとに実施しました。
- ホームページ内でお問合せ・ご意見受付はできませんでした。
- お問合せ・ご意見とその対応を館内に公表しました。
- 運営会議での事業評価と分析実施はできませんでした。
- 優先利用調整会議委員からの運営に関する意見を年 2 回聴取しました。
- 12/15 地域で活動されている方を招いて意見交換を行う地域懇談会を開催しました。
- 第 3 者機関によるモニタリングアンケートを実施しました。

9 管理運営経費について

(1) 指定管理事業

【指定管理料 401,161 千円】

【事業収入 459,291 千円】

●利用料金収入（203,774 千円）

前年度の実績をもとに、メインプール、スポーツフロアの大会貸切利用をはじめ、一般利用、教室利用の料金を、各々の計画に合わせて積算しています。

●駐車場利用料金収入(61,792 千円)

前年度の実績をもとに積算しています。

●スポーツ教室収入（180,900 千円）

各種教室事業計画に基づき積算しています。

水泳教室・記録会 79,467 千円、体操等その他スポーツ 79,111 千円、カルチャー22,322 千円

●託児事業収入（450 千円）

前年実績をもとに、積算しています。

●レンタル事業収入（608 千円）

前年実績をもとに、積算しています。

●広告業務収入（3,608 千円）

館内壁面広告を見込んでいます。

●その他収入（49 千円）

●自主事業からの還元収入（8,110 千円）

【事業支出 860,452 千円】

●人件費（249,781 千円）

各役職別、部門別等における必要人員を適正に積算しています。

●修繕費（34,050 千円）

特別修繕費 33,113 千円、通常修繕費 937 千円を見込んでいます。

●保安警備費（123 千円）

機械警備費用として見込んでいます。

保安警備に係る直接経費は人件費に含まれています。

●備品購入費（1,549 千円）

設備備品として 822 千円、施設運営備品として 727 千円を見込んでいます。

●消耗品費（16,057 千円）

事務用品等 6,248 千円、フロア教室等消耗品 1,516 千円、プール・トレーニング、受付等 6,096 千円、衛生用品等 2,197 千円、を見込んでいます。

9 管理運営経費について

(1) 指定管理事業

【指定管理料 404,494 千円】

【事業収入 496,091 千円】

●利用料金収入（231,709 千円）

●駐車場利用料金収入(72,238 千円)

●スポーツ教室収入（178,054 千円）

各種教室事業計画に基づき実施

水泳教室・記録会 88,702 千円、

体操等その他スポーツ 72,871 千円、

カルチャー16,481 千円

●託児事業収入（114 千円）

●レンタル事業収入（716 千円）

●広告業務収入（5,052 千円）

●その他収入（98 千円）

●自主事業からの還元収入（8,110 千円）

【事業支出 863,328 千円】

●人件費（232,661 千円）

●修繕費（39,209 千円）

●保安警備費（172 千円）

●備品購入費（3,427 千円）

●消耗品費（14,492 千円）

事務用品等 6,550 千円、

フロア教室等消耗品 1,929 千円、

プール・トレーニング、受付等 3,532 千円、

衛生用品等 2,481 千円

- 外構・植栽管理費（4,834 千円）
昨年度の実績から積算しています。
- 廃棄物処理費（339 千円）
昨年度の実績から積算しています。
- 広報費・印刷製本費（2,873 千円）
広告看板その他施設広報等 1,570 千円、印刷製本 1,303 千円を見込んでいます。
- 光熱水費（249,035 千円）
提案時積算単価をもとに、節約に努める前提で積算しています。
- 保険料（4,387 千円）
施設賠償責任保険 2,266 千円、教室事業等傷害保険 2,120 千円を見込んでいます。
- 使用料・賃借料（35,137 千円）
教室等会場使用料 27,529 千円、トレーニング機器リース料 1,452 千円、目的外広告使用料等 818 千円、その他 5,338 千円を見込んでいます。
- 通信運搬費（1,379 千円）
電話代、OA機器通信費、物品運搬費用等を見込み積算しています。
- 旅費交通費（664 千円）
事業の準備調整や実施に係る出張費、各本社への交通費等を見込んでいます。
- 委託料（185,550 千円）
教室・イベント事業等 35,250 千円、設備保守点検等 147,616 千円、その他業務委託 2,684 千円を見込んでいます。
- 謝金（38,524 千円）
教室指導者・託児謝金を積算しています。
- 公租公課費（26,500 千円）
消費税、事業所税を積算しています。
- 手数料（324 千円）
金融機関振込手数料を積算しています。
- その他（9,346 千円）
市体協の事業費から人件費、光熱水費、委託料を除いた額の約 8%を本部間接事務費として積算しています。

- 外構・植栽管理費（9,427 千円）
- 廃棄物処理費（438 千円）
- 広報費・印刷製本費（2,008 千円）
広告看板その他施設広報等 1,046 千円、印刷製本 962 千円
- 光熱水費（214,003 千円）
- 保険料（3,279 千円）
施設賠償責任保険 999 千円、
教室事業等傷害保険 2,279 千円
- 使用料・賃借料（46,433 千円）
教室等会場使用料 35,110 千円、
目的外広告使用料等 981 千円、
その他 10,342 千円
- 通信運搬費（1,360 千円）
- 旅費交通費（70 千円）
- 委託料（170,046 千円）
教室・イベント事業等 34,660 千円、
設備保守点検等 133,534 千円、
その他業務委託 1,852 千円
- 謝金（23,866 千円）
- 公租公課費（31,760 千円）
- 手数料（560 千円）
- その他（70,117 千円）
市体協本部の間接事務費 60,171 千円
その他 9,946 千円

(2) 自主事業

【収入 70,548 千円】

- スポーツ教室事業収入（3,818 千円）
各種教室事業計画に基づき積算しています。
水泳 2,284 千円、体操等その他スポーツカルチャー 1,534 千円
- 飲食・物販事業収入（32,912 千円）
昨年の実績から見込んでいます。
- 鍼灸・マッサージ等事業収入（6,764 千円）
鍼灸・マッサージ 3,614 千円、ボディケア 3,150 千円を見込んでいます。
- 利用料金収入（11,678 千円）
基本開館時間外（早朝及び深夜）の利用料金収入として、8,782 千円、駐車場収入として 2,896 千円、を見込んでいます。
- その他収入（13,376 千円）
自動販売機手数料収入 6,803 千円、撮影収入 6,573 千円を見込んでいます。

【支出 70,548 千円】

- 時間外施設管理費（8,559 千円）
基本開館時間外の営業（駐車場を含む）に係る人件費、賃金及び消耗品を積算しています。
- スポーツ・カルチャー教室事業費（1,495 千円）
基本開館時間外の教室事業に係る委託料、謝金及び施設利用料金を積算しています。
- 飲食事業費（41,806 千円）
実績をもとに積算しています。
- 物販事業費（3,236 千円）
実績をもとに積算しています。
- 鍼灸・マッサージ等事業費（6,439 千円）
鍼灸・マッサージ 1,697 千円、ボディケア 4,742 千円を見込んでいます。
- その他支出（904 千円）
自動販売機目的外使用料 840 千円、イベント報償費等 64 千円を見込んでいます。
- 指定管理事業への還元支出（8,110 千円）
自主事業収支差額の全額を、指定管理事業収入として還元します。

(2) 自主事業

【収入 56,041 千円】

- スポーツ教室事業収入（2,956 千円）
水泳 2,101 千円、
体操等その他スポーツカルチャー 855 千円
- 飲食・物販事業収入（9,693 千円）
自動販売機手数料収入（7,305 千円含む）
- 鍼灸・マッサージ等事業収入（5,601 千円）
鍼灸・マッサージ 3,184 千円、ボディケア 2,417 千円
- 利用料金収入（15,706 千円）
基本開館時間外（早朝及び深夜）の利用料金収入 12,666 千円、
駐車場収入として 3,040 千円
- その他収入（22,085 千円）
撮影 3,480 千円、その他収入 18,605 千円

【支出 24,391 千円】

- 時間外施設管理費（1,307 千円）
- スポーツ・カルチャー教室事業費（2,140 千円）
- 飲食事業費（6,322 千円）
- 物販事業費（3,975 千円）
- 鍼灸・マッサージ等事業費（4,999 千円）
- その他支出（8 千円）
- 指定管理事業への還元支出（8,110 千円）

◆横浜国際プールについて

平成30年度の平均値

1. 受付・フロントについて

受付・フロントについて	
スタッフの 対応について	施設からの 案内・掲示物 について
3.96	3.59

2. トレーニングジムについて

トレーニングジムについて	
スタッフの 対応について	トレーニングジム内の 清潔さについて
3.99	3.79

3. プールについて

プールについて		
スタッフの 対応について	プールは 清潔ですか	水質・水温・空調
3.87	3.54	3.65

4. 施設全般

施設全般について
ロッカー・更衣室 トイレの清潔度
3.70

5. 教室プログラム

教室プログラムについて
教室全般 について
4.04

6. 施設の総合満足度

施設の総合満足度について
総合満足度 について
3.94

有効回答数(無回答を除く)	良い・大変良い
1452	1116
	76.9%

平成 30 年度

目標設定の視点	運営目標	管理指標・数値	実績値	目標との差異	今後の取組 (改善計画)
利用者サービス	<ul style="list-style-type: none"> 開館日拡大 各種広報媒体を活用したPR 	<ul style="list-style-type: none"> 5月、10月、3月の第4火曜日の定期休館日(施設点検日)3日間を通常営業 新聞折り込み広告年2回 都筑区版広報よこはまの広告枠年1回 	<ul style="list-style-type: none"> 3日間通常営業しました。 折込広告 1回、広報よこはま広告 1回 	<ul style="list-style-type: none"> 達成 折込広告 1回不足 	<ul style="list-style-type: none"> 広報計画を策定し、効果的なPRを実施します。
業務運営	<ul style="list-style-type: none"> 全国クラス以上の大会(試合数)増 総利用者数の増加 	<ul style="list-style-type: none"> 国際または全国クラスの大会、試合数 12 以上 イベンター等との連携で新たなイベント誘致 年間利用者数 79 万人以上 	<ul style="list-style-type: none"> 全国大会 7 回及び B リーグ 24 試合 新たなイベントは誘致できず。 87 万 2 千人の利用者 	<ul style="list-style-type: none"> 達成 未達 達成 	<ul style="list-style-type: none"> 優先利用の状況を判断しながら、誘致活動を行います。
職員育成	<ul style="list-style-type: none"> 利用者満足度の向上 	<ul style="list-style-type: none"> 利用者アンケートの、施設の総合的な満足度で「大変良い」「良い」の割合 76%以上 	<ul style="list-style-type: none"> 76.9% 	<ul style="list-style-type: none"> 達成 	
財務	<ul style="list-style-type: none"> 光熱水費の抑制 大規模大会増による利用料金増 	<ul style="list-style-type: none"> 光熱水使用量を、前年比で削減し、光熱水経費を抑制 利用料金収入の、前年比増加 	<ul style="list-style-type: none"> 電気 80790kwh 増、ガス 1260 m³ 減、水道 3882 m³ 増となり、経費も増加しました。 利用料金収入 1%増 	<ul style="list-style-type: none"> 未達 達成 	<ul style="list-style-type: none"> 天候などの影響が大きいです、引き続き節制に努めていきます。

横浜国際プール
令和元年度 事業報告書

令和2年5月31日

横浜市スポーツ協会・コナミスポーツ・トーリツグループ

1 利用実績

- (1) 利用者数及び利用団体数
- (2) 教室参加者数
- (3) 収支状況（利用料金収入を含む）

2 管理業務の実施状況

建物・設備の保守及び修繕、清掃・外構植栽管理、保安警備、その他

3 利用状況分析報告

目標と結果、大会等利用状況、分析と評価、次期への対策・取組等

利用状況表(教室)

	第1四半期計		第2四半期計		第3四半期		第4四半期		R1年度計	
	開催回数	参加者数	開催回数	参加者数	開催回数	参加者数	開催回数	参加者数	開催回数	参加者数
定期スポーツ教室	1,174	27,136	864	19,289	1,131	26,612	868	16,102	4,037	89,139
プール	524	16,065	350	10,264	454	15,305	429	8,992	1,757	50,626
スポーツフロア					77	1,150	67	959	144	2,109
サブアリーナ	220	4,511	213	4,215	241	4,569	161	3,082	835	16,377
多目的ホール	216	3,483	160	2,792	216	3,676	142	2,162	734	12,113
多目的コート	189	2,796	115	1,797	118	1,671	58	789	480	7,053
会議室1	25	281	26	221	25	241	11	118	87	861
定期カルチャー教室	476	3,093	312	2,141	424	2,571	288	1,908	1,500	9,713
会議室1	132	953	63	482	110	820	72	500	119	2,755
会議室2	193	1,114	147	851	161	816	124	746	145	3,527
会議室3	151	1,026	102	808	153	935	92	662	145	3,431
	0	0	0	0	0	0	0	0	0	0
当日スポーツ教室	511	8,851	491	9,042	525	9,209	376	6,197	1,903	33,299
プール	115	2,161	108	2,446	104	2,044	104	1,384	431	8,035
スポーツフロア					9	217	4	149	13	366
サブアリーナ	180	4,140	187	4,191	184	4,078	127	2,887	678	15,296
多目的ホール	132	1,990	98	1,608	141	2,326	88	1,446	459	7,370
多目的コート	13	247	19	523	12	212	7	117	51	1,099
サーキット	71	313	79	274	4	30	4	29	158	646
当日カルチャー教室	0	0	0	0	0	0	0	0	0	0
会議室1									0	0
会議室2									0	0
会議室3									0	0
									0	0
合計	2,161	39,080	1,667	30,472	2,080	38,392	1,532	24,207	7,440	132,151
								令和元年度	7,440	132,151
								前年度	8,215	148,257
								%	91%	89%

収支報告書

平成31年4月～令和2年3月

1 総括表

(1)収入

(円、税込み)

項 目	第一四半期	第二四半期	第三四半期	第四四半期	合計	予算	予算達成率	備考
①指定管理料収入	135,729,000	32,937,000	91,176,000	177,092,565	436,934,565	395,840,000	110%	
②利用料金収入	53,449,159	67,112,425	49,878,952	35,172,843	205,613,379	204,633,000	100%	
③利用料金収入(駐車場)	15,033,150	17,526,825	16,895,700	10,382,550	59,838,225	61,791,000	97%	
④スポーツ教室等事業収入	58,026,250	62,449,100	39,246,090	-2,493,730	157,227,710	183,344,000	86%	
⑤託児事業収入	19,800	38,400	16,500	16,800	91,500	450,000	20%	
⑥レンタル事業収入	187,400	158,600	166,900	89,600	602,500	608,000	99%	
⑦広告業務収入	4,310,280	0	0	0	4,310,280	3,607,000	119%	
⑧その他収入	14,430	67,677	376,451	9,280	467,838	48,000	975%	
⑨自主事業からの還元収入	2,032,000	2,033,000	2,032,000	2,033,000	8,130,000	8,130,000	100%	
小計(①+②+③+④+⑤+⑥+⑦+⑧+⑨) (A)	268,801,469	182,323,027	199,788,593	222,302,908	873,215,997	858,451,000	102%	
⑩自主事業による収入	11,973,521	13,835,687	17,007,534	10,913,128	53,729,870	70,571,000	76%	
目								
スポーツ教室等事業	1,135,770	528,250	574,710	373,470	2,612,200	3,829,000	68%	
飲食事業	0	0	0	0	0	32,951,000	0%	
物販事業	2,297,235	2,423,422	2,241,021	1,916,164	8,877,842	1,960,000	453%	
鍼灸・マッサージ	2,125,806	1,774,383	1,388,809	1,584,620	6,873,618	6,763,000	102%	
利用料金収入 (基本開館時間以外・深夜)	2,584,308	4,082,723	2,057,724	1,888,500	10,613,255	8,796,000	121%	
利用料金収入(駐車場) (基本開館時間以外)	716,250	738,850	776,000	544,500	2,775,600	2,896,000	96%	
その他	3,114,152	4,288,059	9,969,270	4,605,874	21,977,355	13,376,000	164%	
合計(①+②+③+④+⑤+⑥+⑦+⑧+⑨+⑩)	280,774,990	195,101,564	216,796,127	233,216,036	925,888,717	929,022,000	100%	

(2)支出

(円、税込み)

項 目	第一四半期	第二四半期	第三四半期	第四四半期	合計	予算	予算達成率	備考
①維持管理運営費用 (B)	244,593,606	173,901,761	207,949,346	175,473,848	801,918,561	858,451,000	93%	
目								
人件費	56,893,657	53,622,969	56,278,953	56,938,749	223,734,328	250,679,000	89%	
修繕費	18,189,857	4,726,362	14,102,902	3,006,388	40,025,509	31,563,000	127%	
設備管理費・保安警備費	42,900	42,900	42,900	42,900	171,600	123,000	140%	
備品購入費・消耗品費	9,945,269	4,524,389	3,109,225	3,737,716	21,316,599	17,452,000	122%	
外構・植栽管理費・廃棄物処理費	2,501,184	2,501,184	2,501,183	2,501,183	10,004,734	5,173,000	193%	
広報費・印刷製本費	973,000	1,082,560	346,202	163,680	2,565,442	2,873,000	89%	
光熱水費・燃料費	55,480,215	63,015,401	47,121,684	36,881,282	202,498,582	249,035,000	81%	
保険料	3,127,112	111,233	73,532	1,602,857	4,914,734	4,438,000	111%	
使用料・賃借料・通信運搬費・旅費交通費	11,862,372	9,369,271	10,761,221	6,485,176	38,478,040	33,533,000	115%	
委託料・謝金	73,532,711	22,467,130	61,094,770	36,063,119	193,157,730	227,407,000	85%	
公租公課・手数料	195,389	200,802	215,971	15,614,741	16,226,903	26,824,000	60%	
その他	11,849,940	12,237,560	12,300,803	12,436,057	48,824,360	9,351,000	522%	
②自主事業による経費	8,675,977	6,596,627	6,667,487	6,632,626	28,572,717	70,570,000	40%	
目								
時間外管理費	333,469	320,524	381,869	370,205	1,406,067	8,466,000	17%	
スポーツ教室等事業	515,009	458,600	506,372	452,735	1,932,716	1,496,000	129%	
飲食事業	1,836,939	1,836,939	1,851,969	1,851,969	7,377,816	41,806,000	18%	
物販事業	1,113,780	1,113,780	1,113,780	1,113,780	4,455,120	3,236,000	138%	
鍼灸・マッサージ等	2,844,780	832,484	781,497	810,937	5,269,698	6,439,000	82%	
時間外駐車場管理費	0	0	0	0	0	94,000	0%	
その他	0	1,300	0	0	1,300	903,000	0%	
指定管理事業への還元支出	2,032,000	2,033,000	2,032,000	2,033,000	8,130,000	8,130,000	100%	
合計(①+②)	253,269,583	180,498,388	214,616,833	182,106,474	830,491,278	929,021,000	89%	

(3) 指定管理収支差額

(円、税込み)

項 目	第一四半期	第二四半期	第三四半期	第四四半期	合計			備考
指定管理収支差額＝ (収入(A)－支出(B))	24,207,863	8,421,266	-8,160,753	46,829,060	71,297,436	0		

※ 自主事業の内訳は、様式22、23の事業ごとに記載してください。

自主事業収支差額	3,297,544	7,239,060	10,340,047	4,280,502	25,157,153		
全体収支差額	27,505,407	15,660,326	2,179,294	51,109,562	96,454,589		

収支報告書

平成31年4月～令和2年3月

2 指定管理・収入の部 ※指定管理料を除く。

(1)収入

	内 訳	合計金額 (円、税込み)
合計 (A)		436,281,432
① 利用料金収入		205,613,379
項 目	メインプール(観客席含む)	11,432,472
	ダイビングプール	4,162,845
	スポーツフロア	15,547,654
	サブプール(観客席含む)	17,901,460
	サブアリーナ	5,592,893
	メインプール・サブプール(個人)	69,118,480
	定期券・プリペイドカード等	10,155,400
	サブアリーナ(個人)	537,810
	トレーニングルーム(個人)	30,160,596
	テニスコート(個人)	8,413,250
	多目的ホール・会議室・ 利用料金・その他	16,246,175
	付帯設備利用料金	16,344,344
② 利用料金収入(駐車場)		59,838,225
③ スポーツ教室等事業収入	プール(77,156,380)自主事業含む スポーツ(64,666,210) カルチャー(15,405,120)	157,227,710
④ 託児事業収入		91,500
⑤ レンタル事業収入		602,500
⑥ 広告業務収入		4,310,280
⑦ その他収入		467,838
⑧ 自主事業からの還元収入		8,130,000

※ 必要に応じて小区分を設定しても構いません。

(2)指定管理料を含んだ収入合計

		合計金額 (円、税込み)
収入 (A)		436,281,432
指定管理料 (B)		436,934,565
収入合計 (A) + (B)		873,215,997

収支報告書

平成31年4月～令和2年3月

3 指定管理・支出の部

		積算内訳	合計金額 (円、税込み)	
① 維持管理運営費用			801,918,561	
項 目	人件費	給料、職員手当、賞金、福利厚生費等	223,734,328	
	人件費	給料	223,734,328	
		職員手当		
		賞金		
		福利厚生費等		
		退職給付引当金繰入額		
	修繕費		セラミックタイル補修等	40,025,509
	修繕費		セラミックタイル補修等	40,025,509
			駐車場に係るもの	
	設備管理費			0
	保安警備費			171,600
	備品購入費			1,988,372
	消耗品費			19,328,227
			プール塩素、教室消耗品他	19,328,227
			駐車場に係るもの	
	外構・植栽管理費			9,473,500
	廃棄物処理費			531,234
	広報費			1,245,502
	印刷製本費			1,319,940
	光熱水費			202,498,582
	光熱水費	電気		92,965,436
		ガス		46,410,353
		水道		63,122,793
	燃料費			0
	保険料			3,860,750
	保険料	施設賠償責任		999,820
		火災・自動車		0
		その他		54,164
	使用料・賃借料			35,586,745
	使用料・賃借料	市への支払い		1,122,761
		その他		4,730
通信運搬費			1,515,520	
旅費交通費			248,284	
委託料		プール循環ろ過設備保守点検等	170,872,777	
委託料		駐車場に係るもの	610,500	
			0	
謝金			21,674,453	
公租公課費			248,589	
公租公課費	事業所税		1,903,720	
	消費税		13,529,221	
	印紙税		1,000	
	その他		0	
会費賄い費			0	
手数料			544,373	
会費及び負担金			115,283	
会費及び負担金	職員研修費等		0	
	その他		0	
事務経費本部分			45,817,760	
その他			2,891,317	

※1 次の例を参考に記載してください。
 人件費・・・報酬、賞金、手当、社会保険料、福利厚生費など
 ※2 必要に応じて小区分を設定しても構いません。

収支報告書

平成31年4月～令和2年3月

4 自主事業・収入の部

	内 訳	合計金額 (円、税込み)
⑨ 自主事業による収入		53,729,870
項 目	スポーツ教室等事業	1,381,860(プール) 1,230,340(その他)
	飲食事業	0
	物販事業	8,877,842
	針灸・マッサージ等事業	6,873,618
	利用料金収入 (基本開館時間以外)	10,613,255
	利用料金収入(駐車場) (基本開館時間以外)	2,775,600
	その他	21,977,355

※ 必要に応じて小区分を設定しても構いません。

収支報告書

平成31年4月～令和2年3月

5 自主事業・支出の部

		内 訳	合計金額 (円、税込み)
② 自主事業による経費			28,572,717
項 目	時間外管理費		1,406,067
	時間外駐車場管理費		0
	スポーツ教室等事業		1,932,716
	飲食事業		7,377,816
	物販事業		4,455,120
	鍼灸・マッサージ等事業		5,269,698
	その他		1,300
	指定管理事業への還元支出		8,130,000

※ 必要に応じて小区分を設定しても構いません。

(利用者負担の適正化のための利用状況調査票)

「横浜国際プール」令和元年度コスト計算表

収入の部

(税込、単位：千円)

収入項目	⑫ 使用料・手数料等	(1)横浜市の収入 (2)管理運営団体の収入	362,933
	小計		(B) 362,933
	⑬ 国庫(県)支出金	※資産形成に資するものを除く	
	⑭ 指定事業収入	指定管理料充当自主事業への参加料等	
	⑮ その他	諸収入(ネーミングライツを含む)等	73,349
	収入合計		(C) 436,281

支出の部

コスト項目	人にかかるコスト	① 人件費	(1)本市職員(平均人件費×人数)	業務ウエイト(人工)	人	0	
			(2)本市派遣職員(平均人件費×人数)				
			(3)管理運営団体職員			223,734	
			(4)報酬・賃金				
			(5)退職給与引当金繰入等	(1)管理運営団体全体の退職給与引当金繰入額	0		
		(2)管理運営団体全体の人件費(アルバイト・嘱託分除く)					
	小計				223,734		
	物にかかるコスト	③ 物件費	9節 旅費			248	
			10節 交際費			0	
			11節 需用費(6)修繕料を除く)			223,147	
			12節 役務費(火災、自動車保険料を除く)			4,359	
			13節 委託料			10,176	
			14節 使用料及び賃借料			5	
			18節 備品購入費			1,988	
			その他 自主事業費(指定管理料充当の自主事業)				
		④ 維持補修費	11節 需用費(6)修繕料			40,026	
			その他 15工事請負費のうちの維持補修相当分等			0	
	⑤ 減価償却費	(1)公有財産台帳上の建物取得額					
		(2)上記建物取得に要した国庫補助金額					
	小計				279,949		
	移転支出的なコスト	⑥ 扶助費	20節 扶助費				
			8節 報償費			21,674	
		⑦ 補助費等	12節 役務費(火災、自動車保険料のみ)			0	
			19節 負担金補助及び交付金			0	
			22節 補償補填及び賠償金				
			23節 償還金利子及び割引料				
			26節 寄付金				
			27節 公課費(公租公課)	内訳	事業所税		1,904
					消費税		13,529
					印紙税		1
その他()			0				
⑧ 繰入金	28節 繰入金						
小計				37,108			
その他のコスト	⑨ 公債費(利子分のみ)	(1)施設建設に係る市債発行額					
		(2)施設開設時よりの経過年数		年			
	⑩ 不納欠損額						
⑪ その他	内容	その他()					
		事務経費		48,709			
小計				48,709			
コスト合計				(A) 589,501			

自主事業の収支

自主事業費収入	自主事業への参加料等	53,730
自主事業費支出	自主事業経費	28,573
収支		25,157

管理許可・

目的外使用許可の収支

管理許可・目的外使用許可収入	駐車場利用料金・自動販売機手数料収入等	59,838
管理許可・目的外使用許可支出	使用料(横浜市への支払等)・駐車場設備保全費等	1,733
収支		58,105

管理業務の実施状況報告書

1 建物・設備等の保守及び修繕

計画内容	実施状況
<p>1. 保守管理</p> <p>(1) 日常点検</p> <p>(2) 定期点検</p>	<p>中央監視室にて、電気・空調設備他設備機器の監視業務 館内巡回による、電気、空調設備等、設備機器の不具合調査 水質検査業務 定期点検等の立会い業務 当日のイレギュラー対応業務</p> <p>プール循環濾過設備点検 (4/15-19・22・25、5/28、6/26、7/29、8/30、9/24、10/31、11/26、12/18、 1/28、2/26)</p> <p>空調設備保守点検(4/22-25、9/5、26、12/9・11-13、2/18・21) E V設備保守点検(4/24、5/23、6/25、7/17、8/15、9/24、10/11、11/26、 12/10、1/7、2/26、3/26)</p> <p>プール水質検査(4/1、5/13、6/3、7/1、8/6、9/9、10/7、11/11、12/2、 1/14、2/3、3/2)</p> <p>ねずみ害虫駆除点検(4/24、6/25、8/24、11/26、1/28、3/24)</p> <p>MP 可動床保守点検(4/19-22・27) 吊物機械保守点検(6/25、2/26) 冷温水発生機(4/25・27、5/1) 音響放送設備点検(4/23) 受水槽清掃(4/23、6/25) ゲート入場管理設備保守点検(4/23、9/24、1/28) 駐車場管制設備保守点検(4/23・24、7/30、1/28) S P 可動床保守点検(5/9・10、12/10) S P 可動壁保守点検(5/11-18、11/26) 冷却塔設備点検(5/28、6/25、7/23、8/20、9/26) 自動ドア設備保守(5/29、9/30、1/30) 大型映像設備点検(6/24-26、12/10-12) 飲料水水質検査(5/13) 火災報知設備保守点検(6/24-27) 電光掲示板保守点検(6/24-28) 非常用発電機保守点検(6/25) 煤煙濃度測定(7/16、1/23・24) 建築物環境衛生点検(8/8)</p>

直流電源装置保守点検(9/30、2/13・26)
フォークリフト点検(9/11、3/25)
雑排水槽清掃(9/24、2/26)
ゴンドラ点検(9/24、2/26)
照明制御盤保守点検(9/24)
券売機定期点検(9/24、1/28)
メインプール可動床保守点検(9/26-30)
灌水装置保守点検(11/25)
非常・業務放送設備点検(11/26)
自動制御装置保守点検(12/2-6)
防火対象物定期検査(12/9)
消防設備総合点検(12/9-12)
重量シャッター保守点検(12/11)
中圧ガス遮断弁保守点検(1/28)
受変電設備保守点検(2/25)
ガス漏れ警報器保守点検(2/26)
競泳機材点検(2/26・27)
電光表示板点検(3/2・3)
ボイラー定期点検(3/12)
設備検針点検(毎日)
機械警備保守(毎月適時作業)
竹林整備業務(4、5、7、8、9、1、2、3月適時作業)
植栽管理業務(4、5、1、2月適時作業)
樹林整備業務委託(6、9、11月適時作業)

<p>2. 修繕・点検</p>	<p>補修・修繕関係（大・小規模含む）</p> <p>MPろ過ポンプ(201・202)整備(4/8)…(株)タニヤマ技研</p> <p>メインアリーナ スロープ板補強修理(4/9)…(株)二幸製作所</p> <p>メイン貴賓席マット修理(4/27)…(株)シマソービ</p> <p>温浴2 温度調節器交換(4/27)…川本工業(株)</p> <p>排気ファン(F E-1-7-1)修理(4/30)…(株)タニヤマ技研</p> <p>運動浴プログラムジェットポンプ(5台)整備(5/15・16)…トースイ(株)</p> <p>MPコンプレッサー交換(5/17)…トースイ(株)</p> <p>D P 塩素濃度表示計交換(5/17)…トースイ(株)</p> <p>冷却水ポンプ(3台)整備(6/25)…(株)タニヤマ技研</p> <p>量水器メーター(C T-1-3、R H U-1・2)交換(6/25)…川本工業(株)</p> <p>給湯タンク・ラインポンプ交換(6/25)…川本工業(株)</p> <p>排気ファン(F E-2-32)整備(6/25)…(株)タニヤマ技研</p> <p>ダイビングプール塩素抽入ポンプ交換(7/8)…トースイ(株)</p> <p>WT-2（中水）ポンプNo.2 圧力スイッチ交換(7/12)…(株)タニヤマ技研</p> <p>サブプール・ウッドデッキ修理(7/24)…(株)二幸製作所</p> <p>電気時計内蔵バッテリー交換(7/30)…セイコータイムシステム(株)</p> <p>サブアリーナ・バスケットゴールターンバックル修繕(7/31)</p> <p style="text-align: right;">…(株)都村製作所</p> <p>監視カメラ用マルチビューア（事務所⑨・中監⑤）修繕(8/2)</p> <p style="text-align: right;">…(株)通信設備エンジニアリング</p> <p>温浴2 バイブラブローア交換(8/3)…(株)タニヤマ技研</p> <p>メインプールS側8コーススタート台センサー交換(9/3)</p> <p style="text-align: right;">…セイコータイムシステム(株)</p> <p>駐車場防火排煙シャッタースイッチ交換(9/10)…丸一防災(株)</p> <p>E V No.5 修繕(9/18)…三菱電機(株)</p> <p>廊下2 照明のLED化工事(9/24)…(株)シマソービ</p> <p>サブプール可動壁P L C 更新工事(9/24)…三菱重工機械システム(株)</p> <p>メイン防球ネットウインチリミット装置交換(9/30)…(株)シミズオクト</p> <p>メイン防球ネットウインチ固定プレート台修繕(9/30)</p> <p style="text-align: right;">…(株)シミズオクト</p> <p>煙突ブレード外（補修）(10/8) …名取建設工業(株)</p> <p>S P 観客席誘導灯(10/31) …丸一防災(株)</p> <p>運動浴二方弁交換(11/19) …川本工業(株)</p> <p>風除室5 鍵交換(11/19) …(株)シブヤ</p> <p>中監システム用U P S 交換(12/5) …川本工業(株)</p> <p>S P 練習用スタート台修繕(1/9)…（有）川俣組</p> <p>運動浴ろ過ポンプ交換(1/15)…トースイ(株)</p> <p>S P 強制シャワー用電磁弁交換(1/27)…川本工業(株)</p> <p>WC17 天井崩落仮補修(2/5)…(株)タニヤマ技研</p> <p>S P 次亜塩素酸タンク漏れ補修(2/5)…トースイ(株)</p>
-----------------	--

<p>3. その他</p>	<p>S A男子トイレドア補修(2/10)… (株) シマソービ 円形広場スロープ補修(2/17-20)…名取建設工業(株)</p> <p>床転換 (スポーツフロアー → プール) (4/2-30) サブプール水抜き点検 (5/7-19) 床転換 (プール → スポーツフロアー) (9/24-10/18) ハードフロアー施工 (12/2・3) ハードフロアー撤去 (12/13) ハードフロアー施工 (1/9・10) ハードフロアー撤去 (1/20) ハードフロアー施工 (2/3・4) ハードフロアー撤去 (2/10)</p>
---------------	--

スイムトライアル 2019	メインスタンド(6/2)
第 22 回日本知的障害者水泳選手権大会	メインスタンド(6/9)
第 66 回東部地区国公立大学選手権水泳競技大会	メインスタンド(6/15・16)
日本チャレンジカップ 2019 予選会	サブスタンド (6/23)
第 57 回神奈川県高等学校総合体育大会 (競泳競技)	メインスタンド(6/21-23)
第 14 回コナミスポーツクラブマスターズ水泳競技会東日本大会	メインスタンド(6/29)
第 60 回 横浜国際プール 長水路記録会	メインスタンド(6/30)
日本マスターズ水泳選手権大会	メインスタンド(7/6・7)
全国・関東中学校水泳競技大会県予選会	メインスタンド(7/21・22)
横浜市民大会水泳競技大会	メインスタンド(7/27-29)
横浜市立中学校総合体育大会	メインスタンド(7/31、8/1)
第 92 回関東学生選手権水泳競技大会	メインスタンド(8/3-5)
第 26 回日本看護学生水泳競技大会	メインスタンド(8/7)
第 29 回神奈川県ジュニア選手権大会	メインスタンド(8/11)
神奈川県中学校総合体育大会	メインスタンド(8/13・14)
第 58 回神奈川県児童福祉施設水泳大会	サブスタンド (8/20)
神奈川県私立中学校水泳競技大会	メインスタンド(8/21)
横浜地区高等学校水泳競技大会	メインスタンド(8/22)
第 53 回横浜市内小学校水泳大会	メインスタンド(8/23)
平成 31 年度 3 区合同中学校水泳競技大会	サブスタンド (8/24)
第 53 回神奈川県私立小学校学童水泳記録会	サブスタンド (8/31)
第 27 回泳光戦	メインスタンド(9/4)
学童学年別大会	メインスタンド(9/7)
神奈川マスターズ長水路大会	メインスタンド(9/8)
第 95 回日本学生選手権 A S 競技大会	マーメイドカップ サブスタンド (9/14)
横浜 YMC A ジュニア & マスターズ大会	メインスタンド(9/15)
2019 ジャパンパラ水泳競技大会	メインスタンド(9/21-23)
第 5 回横浜スイムトライアル短水路大会	サブスタンド (9/29)

2019 年度セントラルスポーツ東京都南部神奈川県地域クラブ対抗水泳 競技大会	サブスタンド (10/5)
第 25 回サクラマスターズスイミング選手権	サブスタンド (10/6)
横浜市民マスターズ水泳競技大会	サブスタンド (10/14)
B リーグ	メインスタンド(10/19、20)
第 61 回横浜国際プール短水路記録会	サブスタンド (10/20)
B リーグ	メインスタンド(10/23)
2019 年 JBDF プロフェッショナルダンス選手権大会	
第 69 回全日本アマチュアダンス選手権大会	サブスタンド (10/26・27)
第 52 回しらゆりスポーツフェスティバル	メインスタンド(10/29)
横浜市立山内小学校運動会	メインスタンド(10/31)
B リーグ	メインスタンド(11/2・3)
神奈川県四地域対抗水泳競技大会	サブスタンド (11/3)
第 95 回関東大学バスケットボールリーグ戦	メインスタンド(11/9・10)
第 62 回セントラルスポーツ東京都南部神奈川県ジュニアクラブ対抗 水泳競技大会	サブスタンド (11/9)
スイムフェスタ 2019	サブスタンド (11/10)
B リーグ	メインスタンド(11/16・17)
第 49 回東急 S S マスターズ水泳競技大会	サブスタンド (11/24)
K i d s D u o I n t e r n a t i o n a l S p o r t s D a y	
第 38 回横浜ソフトテニスインドア大会 兼 横浜ジュニアソフト テニス大会	メインスタンド(11/30、12/1)
第 9 回 JSCA 全国知的障害者水泳競技大会	サブスタンド (11/7、8)
テニス日本リーグファーストステージ	メインスタンド(12/4-8)
ヨネックスレディーズ チャレンジカップ 2019	メインスタンド(12/11・12)
B リーグ	メインスタンド(12/14・15)
第 4 回マスターズ水泳スプリント大会	サブスタンド (12/15)
第 5 回青旗祭	メインスタンド(12/19)
第 86 回 JSCA 関東支部マスターズスイミングフェスティバル	サブスタンド (12/22)
第 17 回かながわドリームカップ	メインスタンド(12/22)
B リーグ	メインスタンド(12/25)
B リーグ	メインスタンド(12/28・29)
第 46 回横浜市中心学バドミントン大会	メインスタンド(1/5・6)
第 1 回横浜国際プール新春記録会	サブスタンド (1/5)
第 40 回横浜選抜室内選手権大会	メインスタンド(1/11-13)

	J S C A 新年フェスティバル水泳大会	サブスタンド (1/13)
	テニス日本リーグ セカンドステージ	メインスタンド(1/14-19)
	第 27 回アリーナ杯東京六大学水泳冬季対抗戦	
		サブスタンド (1/19)
	13-14 オソロ・デュエット大会 A S ナショナルトライアル	
		サブスタンド (1/24-26)
	神奈川県ハンドボール選手権	メインスタンド(1/25・26)
	B リーグ	メインスタンド(2/1・2)
	テニス日本リーグ 決勝大会	メインスタンド(2/6-9)
	2019 年度セントラルスポーツ東京都南部神奈川県学年別スプリント水泳	
		競技大会
		サブスタンド (2/8)
	B リーグ	メインスタンド(2/12)
	B リーグ	メインスタンド(2/15・16)
	第 42 回全国 J O C ジュニアオリンピック春季大会予選	
		サブスタンド (2/16)
	神奈川県卓球選手権	メインスタンド(2/23・24)
2. 外構植栽管理	・ 植栽管理業務(4・5・8・9・12・2・3 月適時作業)	
3. その他	・ 廃棄物処理業務委託(3/26)	

3 保安・警備業務

計画内容	実施状況
1. 日常の安全管理体制 入退館管理業務 巡回業務 監視業務 鍵の受領と保管	<ul style="list-style-type: none"> ・ 来館者、利用者、搬入業者の入退館管理を行い、不審者の侵入・残留、不審物等の防止を実施 駐輪場・駐車場の巡回、車両誘導、精算機・発券機の管理を実施 防犯、防災の監視、敷地内ボール遊び、不正駐車・駐輪の監視を実施 館内の開錠・施錠、消灯確認の実施 鍵の開錠依頼対応及び貸し出し対応実施
2. 夜間等の警備体制	<ul style="list-style-type: none"> ・ 当直 2 名にて、閉館後に館内巡回実施、残留者確認、消灯確認及び施錠（駐車場・館内）確認
3. 大会時の警備体制 体育協会様との綿密な打合せによる、臨時警備提案等	<ul style="list-style-type: none"> ・ イベントに応じて、通常時の人員プラスし臨時警備を配置し対応実施 来場者の誘導・整理、大会側警備員との連携、駐車車両の誘導 館内保安警備強化など
4. 事件・事故報告	<ul style="list-style-type: none"> ・ 救急車要請事案～イベント作業の男性 4月 6日 15:11 要請受け救急車到着 :25 病院へ搬送 ・ 救急車要請事案～プール見学者 4月 6日 15:40 要請受け救急車到着 :55 病院へ搬送 ・ 救急車要請事案～怪我 4月 15日 20:03 林支配人より要請連絡有り :09 救急車到着 :31 病院へ搬送 ・ 救急車要請事案～プールご利用のお客様 4月 22日 13:05 体協川口氏より要請連絡有り :10 救急車到着 :45 病院へ搬送 ・ 救急車要請事案～研修参加者 5月 22日 14:25 受付より要請連絡有り :37 救急車到着 :52 病院へ搬送

・救急車要請事案～研修参加者

5月30日 15:25 要請連絡有り
:31 救急車到着
:50 病院へ搬送

・救急車要請事案～大会参加者

6月23日 16:28 要請受け救急車到着
:50 病院へ搬送

・救急車要請事案～テニスコート利用のお客様

8月4日 13:30 要請連絡有り
:38 救急車到着
:50 昭和大北部病院へ搬送

・救急車要請事案～サブプール利用のお客様

8月29日 12:15 要請連絡有り
:20 救急車到着
:40 病院へ搬送

・救急車要請事案～大会観覧のお客様

9月8日 12:00 要請連絡有り
:08 救急車到着
:25 昭和医大へ搬送

・救急車要請事案～大会参加者

9月15日 12:10 要請連絡有り
:26 昭和医大横浜北部病院へ搬送

・救急車要請事案

9月25日 16:05 要請連絡有り
:12 救急車到着
:35 新都市脳神経外科病院へ搬送

・救急車要請事案～サブプール教室参加のお客様

9月27日 12:10 要請連絡有り
:15 救急車到着
:20 病院へ搬送

・救急車要請事案

10月6日 14:10 要請連絡有り

:24 救急車到着

:52 横浜市立大学附属病院へ搬送

・救急車要請事案

10月26日 14:10 要請連絡有り

:20 救急車到着

:40 横浜新都心脳神経外科病院へ搬送

・救急車要請事案～一般高齢男性、転倒により負傷

2月4日 15:25 救急車要請連絡有り

:52 搬送

4 その他

計画内容	実施状況
1. 地域との協力について	職場見学 東山田小学校(5/20)…三社 北山田防犯パトロール(7/19、8/16、9/20) 栗田谷中学校職場体験 …10/30 帰宅困難者受入訓練 …12/9 三社
2. その他	前期館内防災訓練(9/24) 横浜市工事 ・ダイビング飛び込み台マット交換工事(9/24-26) 後期館内防災訓練(2/26)…放送、消火、帰宅困難者対策訓練

平成31年度（令和元年度） 横浜国際プール事業計画書

1 基本方針

(1) コンセプト

第3期指定管理では、横浜国際プールの設置理念に立ち返った第2期指定管理期間の管理運営ノウハウを継続的に発展させ、横浜国際プールを、「多機能・都市型のスポーツ施設」として運営します。

これまで成果をあげている、多くの大規模大会の開催と、多様なニーズがある地域のお客様の両立を図り、多機能性を発揮し、横浜市の大規模施設に相応しい運営を行います。

横浜市の行政施策を踏まえ、横浜国際プールの指定管理事業の基本方針を次のとおり定めます。

●第3期指定管理期間5年間の基本方針

・基本方針1

横浜国際プールの機能を最大限に発揮します

・基本方針2

連携・協力・協働により施設を運営します

・基本方針3

健康で心豊かな市民生活をサポートします

(2) 平成31年度方針と目標

●年度基本方針

3年間の振り返りを踏まえた改善活動により、お客様満足度を向上する年度

●目標（提案書年度目標）

全国クラス以上の大会（試合）数 12 以上

総利用者数 79 万人を達成

お客様満足度調査で、大変良いまたは良いが 78%以上

平成31年度（令和元年度） 横浜国際プール事業報告書

1 基本方針

(1) コンセプト

今年度も関東学生選手権大会競泳競技、日本学生選手権大会水泳競技、ジャパンパラ水泳競技、プロバスケットボールB1リーグ横浜ビー・コルセアーズホームコートゲーム17試合等が行われたほか、テニス日本リーグ決勝、英国オリンピック事前キャンプなど、コンセプトにあわせた運営を行いました。

●第3期指定管理期間5年間の基本方針

・基本方針1

プール・フロアともに4000人の観客席を最大限に活用し大規模大会を行いました。

・基本方針2

警察・消防・区役所・地域と連携し、テロ対策訓練を行いました。地域で活動されている方々と意見交換を行う地域懇談会の開催や中学・高校の職業体験受け入れ等を行いました。

・基本方針3

各種の教室やフリーマーケットなどを開催しました。

(2) 平成31年度方針と目標

●年度基本方針

お客様満足度は 84.7%

●目標（提案書年度目標）

全国クラス7 Bリーグ17試合

総利用者数 70 万人

お客様満足度 84.7 %

2 運営実施体制・職員配置について

(1) 趣旨

グループ内での役割・責任を明確化するとともに、連携協力を図りシームレスな運営を行います。
事業総括責任者の下に運営統括責任者、維持管理統括責任者を配置し、指揮命令系統を確実なものにします。

(2) 具体的取組内容（実施事項）

■構成団体の主な役割

市体協 (代表団体)	事業統括	大規模イベント誘致(スポーツフロア)	団体利用予約・優先利用調整	アリーナ運営 アリーナでの事業
コナミ スポーツ クラブ	プール運営 プールでの事業	トレーニングルーム運営と事業	受付・コンシェルジュ	便益施設運営
トーリツ	建物保守管理	設備運転監視・保守	環境衛生管理	警備

■組織図

開館時間内は、各部門責任者及び時間帯責任者を合わせた、9名のローテーションにより、常時2名以上の時間帯責任者を置く万全な体制を継続します。

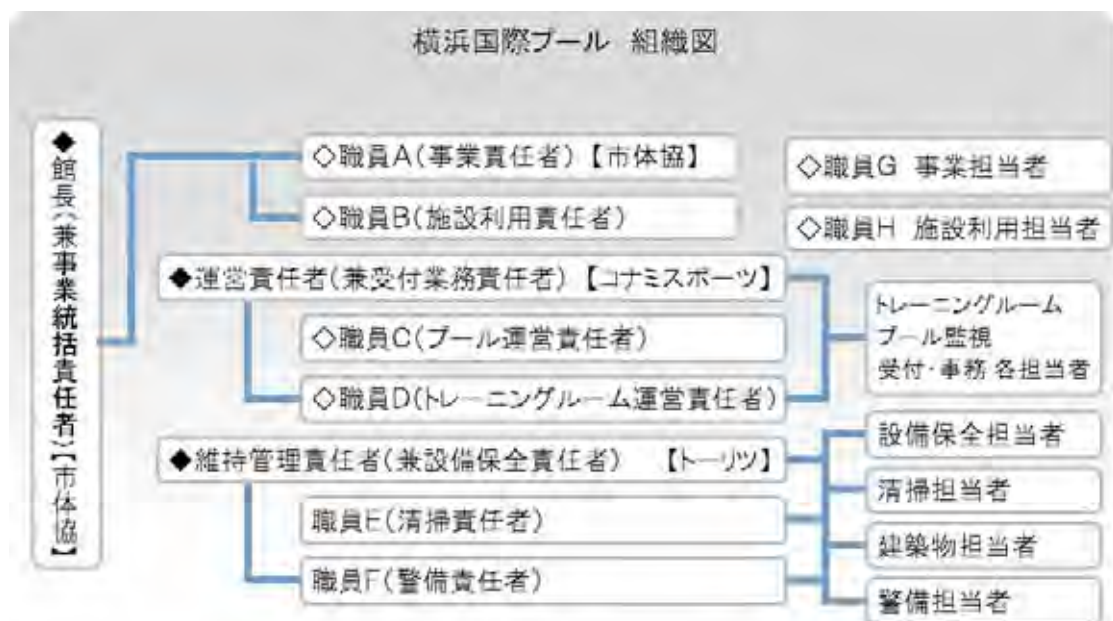

2 運営実施体制・職員配置について

各構成団体及び職種によって、勤務形態に違いがあるが、各部門で運営が円滑に行えるようになりました。

■横浜市体育協会

開館時間の他、準備及び撤収に係る開館時間外の対応が必要なため、交代勤務制で効率的に対応しました。

イベント内容、利用時間に合わせて交代勤務体制にて実施しました。

A勤 (6 : 3 0 ~ 1 5 : 1 5)

B勤 (7 : 0 0 ~ 1 5 : 4 5)

C勤 (8 : 3 0 ~ 1 7 : 1 5)

D勤 (1 0 : 3 0 ~ 1 9 : 1 5)

E勤 (1 3 : 1 5 ~ 2 2 : 0 0)

F勤 (1 4 : 1 5 ~ 2 3 : 0 0)

原則6交代制

■コナミスポーツ

プール運営 サブプールプールガード 常時3から7名

メインプールプールガード 常時3から7名

トレーニング室運営 常時1から2名

受付 常時2から4名

■トーリツ

建物保守管理・設備運転等 常時2から4名

警備 常時2から4名

環境衛生管理（清掃等） 常時3名

■職員配置体制

市体協の統括責任者、コナミスポーツクラブの運営責任者、トーリツの維持管理責任者、及び事業責任者、プール運営責任者、トレーニングルーム運営責任者の6名を責任者とし、ローテーションを行うことで、開館時間内は常時1名以上の責任者クラスの職員を配置します。これにより、緊急時の対応、指揮命令系統を確実なものにします。

受付には、お客様をお待たせすることのないよう、適正な配置をします。

プールやトレーニングルームには、お客様が安全に利用頂けるよう、利用者人数に応じて、配置人数を調整します。

また、大規模イベント時は、柔軟に勤務時間を調整し、最適な体制を組みます。

■横浜国際プール 勤務体制表/平日(基本形(1)趣旨

指定管理者として、公共施設の公平性・平等性を確保するため、横浜文化体育館の管理運営に係る者全員が、当館の設置目的や関連諸規定について、次の取組により理解の徹底を図ります。

セクション	配置要員	6	7	8	9	10	11	12	13	14	15	16	17	18	19	20	21	22	23	
開館時間		開館時間																		
責任者	事業統括責任者							1名												
	事業責任者																			1名
	運営責任者																			1名
	プール運営責任者																			1名
	維持管理責任者																			1名
	施設利用責任者																			1名
受付	受付職員													2-4名						
プール	メインプール監視員													(4月-9月) 3-7名						
	サブプール監視員													3-5名						
トレーニングルーム	トレーニングルーム職員													1-2名						
設備員	日勤													2名						
	当直																			2名
警備員	責任者													1名						
	日勤																			1名
清掃員	当直																			2名
	責任者																			1名
維持員	副責任者																			1名
	担当事務																			1-2名

市体協 コナミ トーリツ

■横浜国際プール 勤務体制表/休日(土日祝)(基本形)

セクション	配置要員	6	7	8	9	10	11	12	13	14	15	16	17	18	19	20	21	22	23	
	開館時間	開館時間																		
責任者	事業統括責任者	1名																		
	事業責任者												1名							
	運営責任者	1名																		
	プール運営責任者												1名							
	維持管理責任者	1名																		
	施設利用責任者												1名							
受付	受付職員												2-4名							
プール	メインプール監視員												(5月-9月) 3-4名							
	サブプール監視員												3名							
トレーニングルーム	トレーニングルーム職員												1-2名							
設備員	日勤	2名																		
	当直												2名							
警備員	責任者	1名																		
	日勤	1名																		
清掃員	当直												2名							
	責任者	1名																		
	副責任者												1名							
	担当者												1-8名							

■ 市林敷 ■ コナ25&L ■ トレーニング

上記は例であり、利用状況や季節によりシフトは変動します。

3 施設の平等・公平な利用の確保について

(1) 趣旨

公共施設は、全てのお客様が「平等」「公平」に利用できることが求められており、私たちは公の使命を認識した管理運営を徹底します。

地方自治法第244条第2項及び第3項の規定を遵守し、信条、性別、社会的身分、年齢等により合理的な理由なく利用を制限することのないよう、全スタッフに人権啓発研修を行い、施設利用における公平性・平等性を確保します。

(2) 具体的取組内容（実施事項）

●公平な利用調整

- 優先利用調整会議の実施
- 優先利用調整会議の議事録公開

●公平な利用機会の提供

- 教室受付を複数の方法で実施

●どなたでも気軽にお立ち寄りいただける施設を展開

- 軽食・売店の営業
- マッサージ・ボディケアルームの設置
- スポーツ情報コーナーの充実
- 託児サービスの実施
- 地域情報掲示板の設置
- 歳時記イベントの実施
- 文化系教室の実施

●スタッフ教育の徹底

- 6つの行動指針の徹底

- お客様を尊重し、お客様の立場に立って、「明るく」「丁寧に」接客します。
- 困っている方がいたら進んでお声かけするなど、能動的な接客をします。
- お客様に合わせて、「ゆっくり」「丁寧に」また「繰り返し」意思を確認し、信頼感のもてる接客をします。
- お客様の話をよく聞き、想定外のことが起きても瞬時に協力を求めるなど、柔軟な対応をします。
- 差別的な言葉は絶対に使いません。また、不快に感じられる言葉も使いません。
- プライバシーには立ち入らないよう配慮し、知り得た個人情報については、守秘義務を徹底します。

- スタッフ教育・研修の徹底

- ・【共通】人権研修、接客研修、個人情報保護研修、安全管理に関する研修など
- ・【部門別】トレーニング指導研修、設備維持管理研修など

- サービス介助士、体育施設管理士の資格取得（担当業務スタッフ対象）
- 上級救命講習又は応急手当普及員資格取得（常勤スタッフ対象）

3 施設の平等・公平な利用の確保について

(2) 具体的取組内容（実施事項）

●公平な利用調整

- 優先利用調整会議を7月と12月に実施しました。
- 優先利用調整会議の議事録をホームページで公開しました。

●公平な利用機会の提供

- 教室受付は往復はがきで・持込・追加募集は電話での受付を行いました。

●どなたでも気軽にお立ち寄りいただける施設を展開

- 軽食・売店の営業を行いました
- マッサージ・ボディケアルームの営業を行いました。
- スポーツ情報コーナーをホールに設置しました。
- 託児サービスを実施しました。
- 地域情報掲示板を設置しました。
- 歳時記イベント、七夕で竹をホールに出し利用者に願いをこめた短冊を飾れるようにし、クリスマスにはクリスマスツリーを飾りました。
- 文化系教室を実施しました。

●スタッフ教育の徹底

- 6つの行動指針を徹底する為、職員研修を休館日に行いました。
- スタッフ教育・研修の徹底
 - ・【共通】人権研修年2回実施、接客研修毎月実施、個人情報保護研修年1回実施、安全管理に関する研修年2回実施
 - ・【部門別】トレーニング指導研修年4回実施、設備維持管理研修など
- サービス介助士、体育施設管理士の資格取得者1名
- 上級救命講習又は応急手当普及員資格取得（新人スタッフには全員実施）

4 施設の効用の最大限発揮について

(1) 広報・利用促進計画

ア 趣旨

横浜国際プールの知名度向上や、利用者増加のために、多面的な広報を行います。

若年層向けには、スマートフォン用サイトや SNS を活用した情報発信、高齢者向けには紙媒体を活用した情報発信を行い、対象者の属性に合わせた展開をします。

広報誌等の情報媒体について、掲載する内容や文字の大きさ、言葉づかい等については、誰もが理解しやすいように制作します。

イ 具体的取組内容（実施事項）

●広報計画

- 横浜市スポーツ情報センターと連携した地域スポーツ情報の発信
- 近隣施設や類似施設においてパンフレット配布やポスター掲示
- 各種広報媒体を活用したPR
 - ・インターネット（施設独自のホームページ スタッフブログ）
 - ・インターネット（横浜スポーツ情報サイト「ハマスポ」）
 - ・広報よこはま（都筑区版）
 - ・横浜スポーツ情報誌「SPORTSよこはま」
 - ・施設パンフレット
 - ・各種チラシ、新聞折込広告
 - ・電車・バス広告
 - ・雑誌やドラマの撮影協力など

●利用促進計画

- 開館日拡大
 - ・5、10、3月の月末休館日を開館し、通常営業
- レストランスペースを活用し、トレーニング教室を開催
- トレーニングルーム初回利用者へ適切な個別指導を実施
- トレーニングルームにおいて運動メニューの個別カウンセリングを実施
- トレーニングルームにおいて、中高生が使用できる器具と人数を限定し、安全で快適な環境を提供
- 水泳相談の実施
- 会議室1をスポーツ利用貸しに提供及び、スポーツ教室開催
- 横浜市健康福祉局「濱ともカード」対象施設としてのサービス提供
 - ・高齢者へのプール・トレーニングルーム利用料金割引

4 施設の効用の最大限発揮について

(1) 広報・利用促進

イ 具体的取組内容（実施事項）

●広報計画

- 横浜ビーコルセアーズホームゲームの情報配信しました。
- スポーツセンターや地区センターに教室パンフレットを配布しました。
- 各種広報媒体を活用したPR
 - ・スタッフブログを掲載しました。
 - ・広報よこはま都筑区版に教室参加者募集を掲載しました。
 - ・横浜スポーツ情報誌「SPORTSよこはま」2月号に掲載されました。
 - ・施設パンフレットの変更は行いませんでした。
 - ・新聞折込広告を行いました。
 - ・横浜市営地下鉄グリーンラインに広告を掲出しました。
 - ・雑誌やドラマの撮影協力を行いました。

●利用促進計画

- 開館日拡大
 - ・5、10月の月末休館日は通常営業しました。3月はコロナウィルスの感染拡大防止の措置により休館しました。
- レストランスペースにサーキットトレーニング用マシン新規設置し、サーキットトレーニング教室を開催しました。
- トレーニングルーム初回利用者へ適切な個別指導を実施しました。
- トレーニングルームにおいて運動メニューの個別カウンセリングを実施しました。
- トレーニングルームにおいて、中高生が使用できる器具と人数を限定し、安全で快適な環境を提供しました。
- プライベートレッスン（水泳相談）を実施しました。
- 会議室1で子供卓球教室を開催し、一般にも卓球での利用を受けました。
- 横浜市健康福祉局「濱ともカード」対象施設としてのサービス提供しました。
- 横浜市こども青少年局「ハマハグ」協賛認定施設としてのサービス提供
 - ・託児サービスを実施しました。
- スポーツ医科学面でのサポート
 - ・地域の医療機関の紹介はできませんでした。
 - ・スポーツ医科学センターと連携し、トレーニング&栄養講座を実施しました。

- 横浜市こども青少年局「ハマハグ」協賛認定施設としてのサービス提供
 - ・授乳室の用意
 - ・親子更衣室の用意
 - ・託児サービスの実施
 - ・未就学児、子どもを対象とした教室事業の充実
- スポーツ医科学面でのサポート
 - ・地域の医療機関の紹介
 - ・スポーツ医科学センターとの連携

(2) スポーツ教室計画

ア 趣旨

●プールプログラム

プールプログラムは、近年高齢者の方が安全に取り組み、かつ効果的なプログラムとして、介護予防の観点からも有効であることで注目を集めています。

浮力・抵抗・水圧・水温といった水の特性を活かしたプールプログラムは、ひざや腰に負担がかからず、かつ自分にあったスピードを調節して行えることから、楽しく安全で効果的なトレーニングを行うことができます。

「もっと速く・もっと長く泳ぎたい」という方だけでなく、乳幼児から高齢者までの幅広い年齢層を想定し、水慣れ、水中運動、リラクゼーションあるいは健康作りの水中歩行や障がいのある方のリハビリテーション、一般的な水泳まで、目的に応じた多様なニーズ別プログラムを展開します。

なお、実施に当たっては、プールの個人利用・団体利用の状況に鑑み、教室と一般利用との両立を図ります。

●スポーツプログラム

スポーツ・運動をしたくても、初めの一步を踏み出すことに躊躇する方は多いと考えます。そこで、スポーツを身近なものにさせていただけるよう、現在人気のヨガ・ピラティス・フラダンスなどは、1プログラム40～50分の都度利用で開催し、気軽に参加していただけるプログラム構成にします。

一般的なスポーツ施設で行われている武道種目や競技種目のスポーツ教室も充実した内容とコーチ陣で開催します。

その他、健康体操やスポーツ種目系のプログラムだけでなく、乳児を含む親子プログラムも取り入れます。これらの種目は、お客様のニーズに合わせて柔軟に実施します。

●カルチャープログラム

お客様の要望を把握した上で文化系教室も実施します。

スポーツ種目のみに特化せず、スポーツ施設をこれまで利用しなかったお客様や妊娠中の方、ケガをされている方などにもご来館いただけるようなプログラムを企画開催します。

(2) スポーツ教室計画

イ 具体的取組内容（実施事項）

プール教室報告

事業計画に沿って実施しました。

58,661人の参加者がありました。昨年度比8216人の減となりました。

スポーツ教室報告

事業計画に沿って実施しました。

63290人の参加者がありました。昨年度比6632人の減となりました。

カルチャー教室報告

事業計画に沿って実施しました。

9713人の参加者がありました。昨年度比709人の減となりました。

記録会報告

6/30 長水路記録会・10/20 短水路記録会・1/5 短水路記録会を行いました。

イ 具体的取組内容（実施事項）

●プールプログラム

No	教室名	対象者	種別	年間 回	会場			参加者	
					曜日	区分	室場	定員	1回参加料
1	キンダー	子供	事前	36	月	CD	サブプール、メインプール	45人	1,030
2	キンダー	子供	事前	37	火	CD	サブプール、メインプール	45人	1,030
3	キンダー	子供	事前	39	水	CD	サブプール、メインプール	45人	1,030
4	キンダー	子供	事前	37	木	CD	サブプール、メインプール	45人	1,030
5	キンダー	子供	事前	35	金	CD	サブプール、メインプール	45人	1,030
6	児童1	子供	事前	36	月	D	サブプール、メインプール	65人	1,030
7	児童1	子供	事前	37	火	D	サブプール、メインプール	65人	1,030
8	児童1	子供	事前	39	水	D	サブプール、メインプール	65人	1,030
9	児童1	子供	事前	37	木	D	サブプール、メインプール	65人	1,030
10	児童1	子供	事前	35	金	D	サブプール、メインプール	65人	1,030
11	児童2	子供	事前	36	月	DE	サブプール、メインプール	65人	1,030
12	児童2	子供	事前	37	火	DE	サブプール、メインプール	65人	1,030
13	児童2	子供	事前	39	水	DE	サブプール、メインプール	65人	1,030
14	児童2	子供	事前	37	木	DE	サブプール、メインプール	65人	1,030
15	児童2	子供	事前	35	金	DE	サブプール、メインプール	65人	1,030
16	上級	子供	事前	36	月	E	サブプール、メインプール	50人	1,030
17	上級	子供	事前	37	火	E	サブプール、メインプール	50人	1,030
18	上級	子供	事前	39	水	E	サブプール、メインプール	50人	1,030
19	上級	子供	事前	37	木	E	サブプール、メインプール	50人	1,030
20	上級	子供	事前	35	金	E	サブプール、メインプール	50人	1,030
21	しょうがい児親子水泳教室	親子	事前	19	土	B	サブプール、メインプール	10組	1,550
22	アーティストックススイミング1	一般	事前	25	土	E	サブプール、メインプール	50人	1,550
23	アーティストックススイミング2	一般	事前	25	土	EF	サブプール、メインプール	40人	1,550
24	アーティストックススイミングシニア	一般	事前	37	月	AB	サブプール、メインプール	40人	1,650
25	アーティストックススイミングシニア	一般	事前	38	水	F	サブプール、メインプール	30人	1,650
26	アーティストックススイミングジュニア	一般	事前	39	水	DE	サブプール、メインプール	30人	1,650
27	スノーケリング	一般	事前	36	火	A	サブプール、メインプール	12人	1,140
28	スキndaイビング	一般	事前	36	火	A	サブプール、メインプール	12人	1,140
29	スキndaイビング	一般	事前	36	火	AB	サブプール、メインプール	36人	1,140
30	飛び込み	一般	事前	10	月	B	ダイビングプール	10人	1,550
31	飛び込み	一般	事前	13	木	A	ダイビングプール	20人	1,550
32	飛び込み	一般	事前	13	木	B	ダイビングプール	20人	1,550
33	飛び込み	一般	事前	11	金	A	ダイビングプール	20人	1,550
34	飛び込み	一般	事前	11	金	B	ダイビングプール	20人	1,550
35	スイムレッスン1	一般	事前	37	火	F	サブプール、メインプール	60人	1,030
36	スイムレッスン1	一般	事前	35	土	A	サブプール、メインプール	60人	1,030
37	スイムレッスン1	一般	事前	37	金	F	サブプール、メインプール	60人	1,030
38	モーニングスイム	一般	事前	35	土	早朝	サブプール、メインプール	60人	1,030
39	スイムマスター	一般	事前	37	月	F	サブプール、メインプール	60人	1,030
40	スイムマスター	一般	事前	36	金	F	サブプール、メインプール	60人	1,030
41	レディススイミング	一般	事前	37	月	A	サブプール、メインプール	60人	1,030
42	レディススイミング	一般	事前	40	水	AB	サブプール、メインプール	60人	1,030
43	レディススイミング	一般	事前	37	月	AB	サブプール、メインプール	60人	1,030
44	レディススイミング	一般	事前	37	月	B	サブプール、メインプール	60人	1,030
45	レディススイミング	一般	事前	40	水	C	サブプール、メインプール	60人	1,030
46	スイムレッスン2	一般	事前	38	木	B	サブプール、メインプール	60人	1,030
47	スイムレッスン2	一般	事前	37	金	C	サブプール、メインプール	60人	1,030
48	スイムレッスン2	一般	事前	37	金	A	サブプール、メインプール	60人	1,030
49	スイムレッスン2	一般	事前	35	土	A	サブプール、メインプール	60人	1,030
50	シニア水中健康教室	一般	都度	48	火	C	サブプール、メインプール	60人	830
51	シニア1	一般	事前	39	木	B	サブプール、メインプール	55人	1,030
52	シニア2	一般	事前	39	木	B	サブプール、メインプール	55人	1,030
53	飛び込みタイム	一般	都度	10	月	EF	ダイビングプール	20人	1,550
54	やさしいアクア	一般	都度	37	火	B	サブプール、メインプール	60人	830
55	アクア&エクササイズ	一般	都度	37	火	C	サブプール、メインプール	60人	830
56	アクアビクス	一般	都度	40	水	A	サブプール、メインプール	60人	830
57	はじめてウォーキング	一般	都度	40	水	A	サブプール、メインプール	60人	830
58	はじめてハイドロ	一般	都度	40	水	AB	サブプール、メインプール	20人	830
59	アクアビクス	一般	都度	38	木	A	サブプール、メインプール	60人	830
60	ウォーク&エクササイズ	一般	都度	38	木	A	サブプール、メインプール	60人	830
61	アクアビクス	一般	都度	36	金	B	サブプール、メインプール	60人	830
62	スキndaイビングトレーニング	一般	都度	36	火	C	サブプール、ダイビングプール	14人	1,030
63	プライベートレッスン	一般	都度	252		BC	サブプール、メインプール	1人	3,240
64	夏休みキンダー	子供	事前	4		CD	サブプール、メインプール	20人	1,080
65	夏休み児童1	子供	事前	4		D	サブプール、メインプール	30人	1,080
66	夏休み児童2	子供	事前	4		DE	サブプール、メインプール	30人	1,080
67	夏休み上級	子供	事前	4		E	サブプール、メインプール	30人	1,080
68	夏休みシニア1	一般	事前	4		AB	サブプール、メインプール	40人	1,080
69	夏休みシニア2	一般	事前	4		B	サブプール、メインプール	40人	1,080
70	夏休みスイムレッスン	一般	事前	4		F	サブプール、メインプール	40人	1,080
71	夏休みアーティストックススイミング	一般	事前	4		BC	サブプール、メインプール	20人	2,200
72	夏休みスキndaイビング	一般	事前	4		B	サブプール、メインプール	12人	1,080
73	サーキットトレーニング	一般	都度	288		AB	旧レストランススペース	9人	540
74	サーキットトレーニング	一般	都度	48		D	旧レストランススペース	9人	540

●スポーツプログラム定期

No.	取組番号	教室名	種別	対象		期数	回数	曜日	会場	募集人数	参加料 (1回単価)
				親子等で募集単位が組の場合							
1	J30	サッカー-幼児 月	定期	4-5歳児		3	29	月	サブアリーナ	20	1,030
2	J33	サッカー-小学1・2 月	定期	小学1・2年		3	29	月	サブアリーナ	26	1,030
3	J37	サッカー-小学3・4年 月	定期	小学3・4年		3	29	月	サブアリーナ	26	1,140
4	S06	心体義塾	定期	一般		3	29	月	サブアリーナ	35	1,030
5	J03	幼児バレエ	定期	4-5歳児		3	29	月	多目的ホール	25	1,030
6	J04	キッズバレエ	定期	小学1-3年		3	29	月	多目的ホール	25	1,030
7	J05	ジュニアバレエ	定期	小学3-6年		3	29	月	多目的ホール	25	1,030
8	T01	モーニングテニスⅠ 月	定期	一般		3	29	月	多目的コート	25	2,070
9	T06	モーニングテニスⅡ 月	定期	一般		3	29	月	多目的コート	25	2,070
10	T17	ジュニアテニス1部 月	定期	小学生-中学生		3	29	月	多目的コート	24	1,760
11	T21	ジュニアテニス2部 月	定期	小学生-中学生		3	29	月	多目的コート	24	1,760
12	T11	ナイトテニス 月	定期	一般		3	29	月	多目的コート	24	2,070
13	J31	サッカー-幼児 火	定期	4-5歳児		3	28	火	サブアリーナ	20	1,030
14	J34	サッカー-小学1・2年ドリブルフェイント 火	定期	小学1・2年		3	28	火	サブアリーナ	26	1,030
15	J38	サッカー-小学3・4年 火	定期	小学3・4年		3	28	火	サブアリーナ	26	1,140
16	J06	子供卓球初心者A	定期	小学生		3	28	火	会議室1	12	1,240
17	J07	子供卓球初心者B	定期	小学生		3	28	火	多目的ホール	28	1,240
18	S07	大人卓球	定期	一般		3	28	火	多目的ホール	28	1,030
19	J01	1歳児親子体操	定期	1歳児と保護者		3	28	火	多目的ホール	30	1,030
20	J02	2歳児親子体操	定期	2歳児と保護者		3	28	火	多目的ホール	30	1,030
21	S08	大人体育	定期	一般		3	28	火	多目的ホール	20	850
22	J20	年少児体操 火	定期	年中・年長		3	28	火	多目的ホール	25	1,030
23	J21	幼児体育 火	定期	4-5歳児		3	28	火	多目的ホール	25	1,030
24	J11	ビーコルバスケ 小・中学生	定期	小学生-中学生		3	28	火	サブアリーナ	25	2,060
25	T02	モーニングテニスⅠ 火	定期	一般		3	28	火	多目的コート	25	2,070
26	T07	モーニングテニスⅡ 火	定期	一般		3	28	火	多目的コート	25	2,070
27	T18	ジュニアテニス1部 火	定期	小学生-中学生		3	28	火	多目的コート	24	1,760
28	T22	ジュニアテニス2部 火	定期	小学生-中学生		3	28	火	多目的コート	24	1,760
29	T12	ナイトテニス 火	定期	一般		3	28	火	多目的コート	24	2,070
30	S03	氣功太極拳	定期	一般		3	36	水	サブアリーナ	50	720
31	J32	サッカー-幼児 水	定期	4-5歳児		3	36	水	サブアリーナ	20	1,030
32	J35	サッカー-小学1・2年 水	定期	小学1・2年		3	36	水	サブアリーナ	26	1,030
33	J40	子どもバドミントン(仮)	定期	小学生		3	36	水	サブアリーナ	20	1,030
34	S01	ピラティス	定期	一般		3	36	水	多目的ホール	40	720
35	J22	幼児体育 水	定期	4-5歳児		3	36	水	多目的ホール	25	1,030
36	J24	児童体育 水	定期	小学1・2年		3	36	水	多目的ホール	25	1,030
37	J26	器械体操 水	定期	小学3-6年		3	36	水	多目的ホール	25	1,030
38	T03	モーニングテニスⅠ 水	定期	一般		3	36	水	多目的コート	25	2,070
39	T08	モーニングテニスⅡ 水	定期	一般		3	36	水	多目的コート	25	2,070
40	T19	ジュニアテニス1部 水	定期	小学生-中学生		3	36	水	多目的コート	24	1,760
41	T23	ジュニアテニス2部 水	定期	小学生-中学生		3	36	水	多目的コート	24	1,760
42	T13	ナイトテニス 水	定期	一般		3	36	水	多目的コート	24	2,070
43	S15	ノルディックウォーキング	定期	一般		3	36	水	会議室1	25	830
44	S08	カラダいきいき体操(仮)	定期	一般		3	36	水	サブアリーナ	25	930
45	J36	サッカー-小学1・2年 木	定期	小学1・2年		3	38	木	サブアリーナ	26	1,030
46	J39	サッカー-小学3・4年 木	定期	小学3・4年		3	38	木	サブアリーナ	26	1,140
47	J41	サッカー-チャレンジコース 木	定期	小学4-6年		3	38	木	サブアリーナ	26	1,240
48	J23	幼児体育 木	定期	4-5歳児		3	38	木	多目的ホール	25	1,030
49	J25	児童体育 木	定期	小学1・2年		3	38	木	多目的ホール	25	1,030
50	J27	体操チャレンジコース 木	定期	小学3-6年		3	38	木	多目的ホール	25	1,030
51	T04	モーニングテニスⅠ 木	定期	一般		3	38	木	多目的コート	25	2,070
52	T09	モーニングテニスⅡ 木	定期	一般		3	38	木	多目的コート	25	2,070
53	T20	ジュニアテニス1部 木	定期	小学生-中学生		3	38	木	多目的コート	24	1,760
54	T24	ジュニアテニス2部 木	定期	小学生-中学生		3	38	木	多目的コート	24	1,760
55	T14	ナイトテニス 木	定期	一般		3	38	木	多目的コート	24	2,070
56	S04	リフレッシュ健康	定期	一般		3	37	金	サブアリーナ	40	720
57	S05	フラダンス	定期	一般		3	37	金	サブアリーナ	50	830
58	S09	バドミントン	定期	一般		3	37	金	サブアリーナ	20	1,030
59	S11	はじめてのバレトン	定期	一般		3	37	金	多目的ホール	25	1,030
60	S08	チャアピラティス	定期	一般		3	37	金	会議室1	25	1,030
61	J28	新体操 幼児	定期	4-5歳児		3	37	金	多目的ホール	25	1,030

62	J29	新体操 小学生	定期	小学生	3	27	金	多目的ホール	25	1,030
63	J17	ジュニアバレーボール1部	定期	小学3-6年	3	27	金	サブアリーナ	24	1,550
64	S02	基礎代謝をあげる体幹&エクササイズ&ストレッチ	定期	一般	3	27	金	多目的ホール	30	1,030
65	J18	ボールでチャレンジ	定期	年長-小学2年	3	27	金	サブアリーナ	20	1,550
66	S10	中高生バレーボール	定期	中学生-高校生	3	27	金	サブアリーナ	20	2,060
67	J08	ヒップホップ小学1・2年	定期	小学1・2年	3	27	金	多目的ホール	25	1,030
68	J09	ヒップホップ小学3・4年	定期	小学3・4年	3	27	金	多目的ホール	25	1,030
69	J10	ヒップホップ小学5～中学生	定期	小学5年-中学生	3	27	金	多目的ホール	25	1,030
70	T05	モーニングテニスⅠ 金	定期	一般	3	27	金	多目的コート	25	2,070
71	T10	モーニングテニスⅡ 金	定期	一般	3	27	金	多目的コート	25	2,070
72	J13	チア・リトル	定期	4・5歳児	3	27	土	多目的ホール	24	2,060
73	J14	チア・キッズⅠ	定期	小学1-4年	3	27	土	多目的ホール	24	2,060
74	J15	チア・キッズⅡ	定期	小学1-4年	3	27	土	多目的ホール	24	2,060
75	J16	チア・ジュニア	定期	小学5年-中学生	3	27	土	多目的ホール	24	2,060

●スポーツプログラム当日

No.	教室名	種別	対象		期数	回数	曜日	区分	会場	募集人数	平均	参加人数	参加料 (1回単位)
			小学生	中学生									
1	ズンバ	当日	一般		4	27	月	サブアリーナ	80	24	860	520	
2	ヨガ	当日	一般		4	27	月	サブアリーナ	85	35	860	520	
3	ビューティーコンディショニング	当日	一般		4	27	月	多目的ホール	40	25	687	520	
4	親子ピラティス(1歳児)	当日	1歳児と保護者	*	4	27	月	多目的ホール	40	7	189	830	
5	中・高生限定バスケットボール	当日	一般		4	27	月	サブアリーナ	24	18	301	520	
6	バスケットボールタイム	当日	一般		4	27	月	サブアリーナ	24	22	808	520	
7	Lifeヨガ(飯)	当日	一般		4	27	月	多目的ホール	40	18	501	520	
8	はじめてエアロ	当日	一般		4	28	火	サブアリーナ	80	22	627	520	
9	パワーヨガ	当日	一般		4	28	火	サブアリーナ	85	31	879	520	
10	美ボディ操	当日	一般		4	28	火	サブアリーナ	80	11	300	520	
11	3歳児親子体操	当日	3歳児と保護者	*	4	28	火	多目的ホール	30	10	281	830	
12	チャレンジエアロ	当日	一般		4	35	水	サブアリーナ	80	22	781	520	
13	パワーヨガ	当日	一般		4	35	水	サブアリーナ	85	58	2,028	520	
14	アシタンガヨガ(夏休み限定)	当日			4	4	水	多目的ホール	40	21	85	520	
15	大人のバレエ(入門)	当日	一般		4	35	水	多目的ホール	40	13	469	830	
16	大人のバレエ(初中級)	当日	一般		4	35	水	多目的ホール	40	13	468	830	
17	テニスタイム	当日	一般		4	35	水	多目的コート	20	25	888	1030	
18	骨盤調整シェイプ(飯)	当日	一般		4	35	水	会議室	15	6	210	520	
19	バレエボールタイム	当日	一般		4	35	水	サブアリーナ	24	21	735	520	
20	ステップキッククス	当日	一般		4	37	木	サブアリーナ	50	14	543	520	
21	エアロ&ストレッチ	当日	一般		4	37	木	サブアリーナ	50	7	284	520	
22	1歳児親子体操	当日	1歳児と保護者	*	4	37	木	多目的ホール	30	22	837	830	
23	2歳児親子体操	当日	2歳児と保護者	*	4	37	木	多目的ホール	30	24	911	830	
24	3歳児親子体操幼稚園準備	当日	3・4歳児と保護者	*	4	37	木	多目的ホール	30	12	444	830	
25	シニアヨガ	当日	一般		4	37	木	多目的ホール	40	23	876	520	
26	個人ミニサッカー	当日	一般		4	37	木	サブアリーナ	24	12	458	520	
27	エアロ・美BODYメイク(飯)	当日	一般		4	38	金	多目的ホール	40	8	288	520	
28	ピラティス	当日	一般		4	38	金	多目的ホール	40	19	897	520	
29	ボクサタイム	当日	一般		4	38	金	サブアリーナ	80	21	769	520	
30	ボディケアストレッチ	当日	一般		4	38	金	多目的ホール	40	12	454	520	
31	みんなでエアロ	当日	一般		4	38	土	サブアリーナ	80	29	843	520	
32	ヨガ	当日	一般		4	38	土	サブアリーナ	85	38	1,983	520	
33	ズンバ	当日	一般		4	38	土	サブアリーナ	80	24	879	520	
34	フットサルタイム	当日	一般		4	38	土	サブアリーナ	30	20	729	520	
35	【スポレク】ヒップホップ	イベント	小学生~中学生			6		多目的ホール	30	27	182	1030	
36	【スポレク】バレエ	イベント	小学生~中学生			6		多目的ホール	30	13	79	1030	
37	【スーパーテニスタイム】	イベント	一般			1		メインアリーナ	80	80	60	2500	

●スポーツプログラム夏休み

No.	教室名	種別	対象		期数	回数	曜日	区分	会場	募集人数	参加人数	参加料 (1回単価)
			小学生	中学生								
1	気功太極拳	定期	一般		1	5	水		サブアリーナ	50	39	720
2	心体養護	定期	一般		1	4	月		会議室1	12	12	1,030
3	バドミントン	定期	一般		1	4	金		サブアリーナ	20	18	1,030
4	大人卓球(初心者)	定期	一般		1	5	火		サブアリーナ	8	8	1,500
5	大人卓球(経験者)	定期	一般		1	5	火		サブアリーナ	8	9	1,500
6	子供卓球(1~3年)	定期	小学生		1	5	火		会議室1	12	12	1,240
7	子供卓球初心者(4~6年)	定期	小学生		1	5	火		多目的ホール	24	23	1,240
8	ビーコルバスケ	定期	小・中学生		1	2	水木		サブアリーナ	50	49	1,240
9	ビーコルバスケ	定期	中・高校生		1	2	水木		サブアリーナ	50	49	1,240
10	チア・リトル	定期	3歳児~幼稚園		1	1	土		多目的ホール	24	23	1,550
11	チア・キッズI	定期	小学1~4年		1	1	土		多目的ホール	24	14	1,550
12	ボールでチャレンジ4・5歳児	定期	4・5歳児		1	4	月火水金		サブアリーナ	20	24	1,550
13	ボールでチャレンジ小1・2年生	定期	小学1・2年		1	4	月火水金		サブアリーナ	20	20	1,550
14	ジュニアバレーボール1部	定期	小学3~6年		1	4	火~金		サブアリーナ	24	11	1,550
15	中高生バレーボール	定期	中・高校生		1	4	火~金		サブアリーナ	24	20	1,550
16	幼児バレエ	定期	4・5歳児		1	2	月		多目的ホール	25	10	1,030
17	キッズバレエ	定期	小学生		1	2	月		多目的ホール	25	9	1,240
18	親子体操 年少・年少々	当日	1歳児と保護者	*	1	2	火・木		多目的ホール	30	30	1,030
19	親子体操 年中	当日	2歳児と保護者	*	1	2	火・木		多目的ホール	30	27	1,030
20	親子体操 年長	定期	3・4歳児と保護者	*	1	2	火・木		多目的ホール	30	12	1,030
21	年少児体育Aコース	定期	年中・年長		1	4	月~木		多目的ホール	25	24	1,030
22	年少児体育Bコース	定期	年中・年長		1	5	月~金		多目的ホール	25	14	1,030
23	跳箱鉄棒Cコース	定期	年中・年長		1	4	月~木		多目的ホール	25	27	1,030
24	跳箱鉄棒Dコース	定期	年中・年長		1	5	月~金		多目的ホール	25	27	1,030
25	跳箱鉄棒Eコース	定期	小学1-3		1	4	月~木		多目的ホール	25	27	1,030
26	跳箱鉄棒Fコース	定期	小学1-3		1	5	月~金		多目的ホール	25	27	1,030
27	器械体操Gコース	定期	小学1-3		1	4	月~木		多目的ホール	25	25	1,030
28	器械体操Hコース	定期	小学1-3		1	5	月~金		多目的ホール	25	24	1,030
29	器械体操Iコース	定期	小学4-6		1	4	月~木		多目的ホール	25	10	1,030
30	器械体操Jコース	定期	小学4-6		1	5	月~金		多目的ホール	25	17	1,030
31	サッカー幼児A	定期	4・5歳児		1	5	月~金		サブアリーナ	20	20	1,030
32	サッカー幼児B	定期	4・5歳児		1	4	火~金		サブアリーナ	20	16	1,030
33	サッカー小学1・2C	定期	小学1・2年		1	5	月~金		サブアリーナ	26	11	1,030
34	サッカー小学1・2D	定期	小学1・2年		1	5	月~金		サブアリーナ	26	26	1,030
35	サッカー小学1・2E	定期	小学1・2年		1	4	火~金		サブアリーナ	26	15	1,030
36	サッカー小学1・2F	定期	小学1・2年		1	4	火~金		サブアリーナ	26	18	1,030
37	サッカー小学3・4年G	定期	小学3・4年		1	5	月~金		サブアリーナ	26	10	1,140
38	サッカー小学3・4年H	定期	小学3・4年		1	5	月~金		サブアリーナ	26	19	1,140
39	サッカー小学3・4年I	定期	小学3・4年		1	4	火~金		サブアリーナ	26	20	1,140
40	サッカー小学3・4年J	定期	小学3・4年		1	4	火~金		サブアリーナ	26	13	1,140
41	サッカー小学5・6年K	定期	小学5・6年		1	5	月~金		サブアリーナ	26	8	1,240
42	サッカー小学4・6年L	定期	小学5・6年		1	4	火~金		サブアリーナ	26	10	1,240
43	ジュニアテニスA	定期	小学生-中学生		1	4			多目的コート	30	23	1,530
44	ジュニアテニスB	定期	小学生-中学生		1	3			多目的コート	30	22	1,530
45	ナイトテニスC	定期	一般		1	4			多目的コート	30	17	2,050
46	ナイトテニスD	定期	一般		1	3			多目的コート	30	16	2,050
47	スーパーナイトテニスE	定期	一般		1	2			多目的コート	14	4	2,050
48	スーパーナイトテニスF	定期	一般		1	2			多目的コート	14	4	2,050

●カルチャープログラム定期

62	親子プリアードフラワー	事前	年中から小学生の児童と保護者 *	3	5	土	BC	会場3	10	3	4	2,000
63	プリアードフラワー 芝居	事前	一般	3	12	金	AB	会場3	10	4	5	1,550
64	プリアードフラワー 展覧	事前	一般	3	10	金	AB	会場3	10	3	5	1,550
65	音楽ひろば1日体験	事前	1-2歳児	3	4	水	AB	会場2	10	4	4	1,240
66	音楽ひろば1日体験	事前	3-5歳児	3	4	水	C	会場2	10	4	4	1,240
67	絵画造形 1日教室	事前	3歳児～小学生	3	1		AB	会場3	10	0	0	1,000
68	絵画造形 1日教室	事前	3歳児～小学生	3	1		C	会場3	10	0	0	1,000
69	絵画造形 1日教室	事前	3歳児～小学生	3	1		DE	会場3	10	0	0	1,000
70	グループデュ	事前	10歳以上の男女	3	0	火	AB	会場3	10	5	5	2,500

●カルチャープログラム夏休み

1	夏絵画造形 1		4歳児～小学生	1	3		AB	会場3	10	0	0	1,000
2	夏絵画造形 2		4歳児～小学生	1	3		AB	会場3	10	0	0	1,000
3	夏絵画造形 3		4歳児～小学生	1	3		AB	会場3	10	0	0	1,000
4	夏絵画造形 4		4歳児～小学生	1	3		AB	会場3	10	0	0	1,000
5	夏絵画造形 5		4歳児～小学生	1	2		BC	会場3	10	0	0	1,000
6	夏絵画造形 6		4歳児～小学生	1	2		D	会場3	10	0	0	1,000
7	夏絵画造形 7		4歳児～小学生	1	2		BC	会場3	10	0	0	1,000
8	夏絵画造形 8		4歳児～小学生	1	2		D	会場3	10	0	0	1,000
9	夏絵画造形 9		4歳児～小学生	1	2		AB	会場3	10	0	0	1,000
10	夏絵画造形 10		4歳児～小学生	1	2		BC	会場3	10	0	0	1,000
11	夏絵画造形 11		4歳児～小学生	1	2		D	会場3	10	0	0	1,000
12	夏絵画造形 12		4歳児～小学生	1	2		BC	会場3	10	0	0	1,000
13	夏絵画造形 13		4歳児～小学生	1	1		D	会場3	10	0	0	1,000
14	夏絵画造形 14		4歳児～小学生	1	1		D	会場3	10	0	0	1,000
15	竹細工教室 1		小学生	1	1		A	会場3	15	5	15	1,000
16	竹細工教室 2		小学生	1	1		A	会場3	15	5	15	1,000
17	子供プリアードフラワー		小学4年～中学生	1	1		BC	会場3	10	0	0	4,000
18	親子プリアードフラワー		小学1年～中学生	1	1		BC	会場3	10	0	0	2,000
19	楽々アンサンブルナイト		中学生以上の男女	1	2		F	会場1	30	3	0	3,000
20	ジョイフルコーラス		5歳児～小学生	1	4		AB	会場2	15	5		2,400
21	夏の英会話		10歳以上男女	1	1		A	会場3	10	4	0	1,550
22	夏の英会話		10歳以上男女	1	1		AB	会場3	10	5	0	1,550
23	夏の英会話		10歳以上男女	1	1		B	会場3	10	5	0	1,550
24	夏の英会話		10歳以上男女	1	1		A	会場3	10	5	0	1,550
25	夏の韓国語		10歳以上男女	1	1		C	会場3	10	2	0	4,120
26	音楽ひろば親子		1-2歳児と保護者 *	1	2		A	会場2	10	0	0	1,020
27	音楽ひろば家族		3-4-5歳児	1	2		B	会場2	12	0	0	1,020
28	夏のキッズスイミング		3歳児	1	1		A	会場2	0	0	0	1,240
29	夏のキッズスイミング		4-5歳児	1	1		B	会場2	0	0	0	1,240
30	夏の大人声楽		一般	1	4		A	会場2	15	5		1,020
31	夏のオペラアリア		一般	1	4		BC	会場2	15	5		2,000

●横浜国際プール記録会

普段、プールを利用して水泳の練習をしているお客様や水泳競技を目指して練習をしている方に練習の成果を確認出来る機会を提供します。

また、（公財）日本水泳連盟の「泳力検定」を同時に実施し、公的資格取得の機会を提供します。

開催回数：年間4～5回（近年、記録会参加者数も増加傾向にあり、ニーズに合わせ実施回数も柔軟に対応します。）

(3) 自主事業計画

ア 趣旨

施設特性と新たな活用方法の検証、利用者の目的、負担、事業内容等のニーズを分析するとともに、社会の動きや関連政策動向を注視したプログラム改編を行い、具体的で実現性の高い自主事業を実施します。

また、自主事業における収支差額の一部を指定管理事業に還元します。

イ 具体的取組内容（実施事項）

- 深夜・早朝の営業時間の拡大
 - ・平日深夜 22:30 まで
 - ・休日早朝 7:30 から
 - ※サブプール・サブアリーナ・トレーニングルーム・多目的コート・多目的ホール・各会議室で、営業時間の拡大を行います。
 - ※サブプールが施設点検や大会開催等により、個人利用が行われない場合は、メインプールで営業時間の拡大を行います。
- 年末年始休館日の縮小
 - ・年末年始の休館日の2日間または3日間で、メインアリーナイベント利用等で開館
- パントリーでのコンビニ（売店）営業
- 針灸・マッサージコーナーの設置
- ボディケアルームの設置
- 地域情報掲示板の設置
- スポーツショップの営業
- レンタル用具・レンタルロッカーの充実
- 歳時記イベントの実施
- 貴重品ロッカーの設置
- 市内プロスポーツチームとの協働事業の展開

イ 具体的取組内容（実施事項）

- 深夜・早朝の営業時間の拡大
 - ・平日深夜 22:30 まで
 - ・休日早朝 7:30 から
 - ※サブプール・サブアリーナ・トレーニング室・多目的コート・多目的ホール・各会議室で、営業時間の拡大を行いました。
 - ※サブプールが施設点検や大会開催等により、個人利用が行われない場合は、メインプールで営業時間の拡大を行いました。
- 年末年始休館日の縮小
 - ・年末年始の休館日はイベント利用誘致ができませんでした。
- パントリーでのコンビニ（売店）営業を行いました。
- 針灸・マッサージコーナー営業を行いました。
- ボディケアルーム営業を行いました。
- 地域情報掲示板の設置をしました。
- スポーツショップの営業を行いました。
- レンタル用具の中で使用頻度が高く損傷があった物を新規購入しました。
- 歳時記イベント 七夕に竹を設置し、短冊がかけられるようにしました。
クリスマスツリーを飾りました。
- 貴重品ロッカー（フリーボックス）を設置しました。
- 市内プロスポーツチームとの協働事業の展開
横浜ビー・コルセアーズ、横浜 DeNA ベイスターズによる定期教室を行いました。

(4) 大規模スポーツイベントの誘致計画

ア 趣旨

私たちは、下図の「誘致活動マネジメントサイクル」にて、大規模イベント誘致が継続的に行われるように、最善を尽くします。

中央競技団体との接触を継続することで、大会開催地に関する情報を収集します。情報は横浜市のスポーツイベント誘致担当課と共有を図りながら、中央競技団体が本施設を選択しやすいよう、横浜市の誘致活動に協力していきます。

私たちの最大の強みは、JOC や公益財団法人日本水泳連盟をはじめとする各種スポーツ競技団体との強固なネットワークです。

毎年、中央競技団体への訪問を継続し、20 を超える中央競技団体とのネットワークをより強固にし、大規模イベント・大会の誘致・開催に努めます。

イ 具体的取組内容（実施事項）

- 中央競技団体の協力による大規模大会の誘致
- 過去の大規模大会主催者やイベンターへの利用打診



(4) 大規模スポーツイベントの誘致計画

イ 具体的取組内容（実施事項）

- 中央競技団体の協力による大規模大会の誘致
日本水泳連盟にご挨拶に伺い、施設をPRしました。
- 過去の大規模大会主催者やイベンターへの利用打診
優先利用の案内を送付しました。

5 施設管理について

横浜国際プールは、子どもから高齢者まで幅広い年齢の方々が年間を通じて利用する「横浜市民の財産」であることを認識し、常に安全・安心・快適な施設を提供します。

私たちは、平成23年に発生した東日本大震災の経験から、細部にわたり施設設備に精通してきた実績をもとに、安全に配慮した適切な維持管理計画を立案実行します。

2020年の東京オリンピック・パラリンピックを迎えるこの期間において、万全な協力支援体制ができるよう施設設備を高レベルで維持します。

●LCM（ライフサイクルマネジメント）の導入実施

本業務における要求水準及び関係法令等を遵守し、長期にわたり安定した業務品質を確保するために、LCMの考え方を導入し、「品質」「安全性」「技術」「環境保全」「利用者満足」の5つの要素それぞれの向上に重点を置きます。

また、経済性を考慮しつつ、マネジメントシステムに基づいたPDCAを実施します。

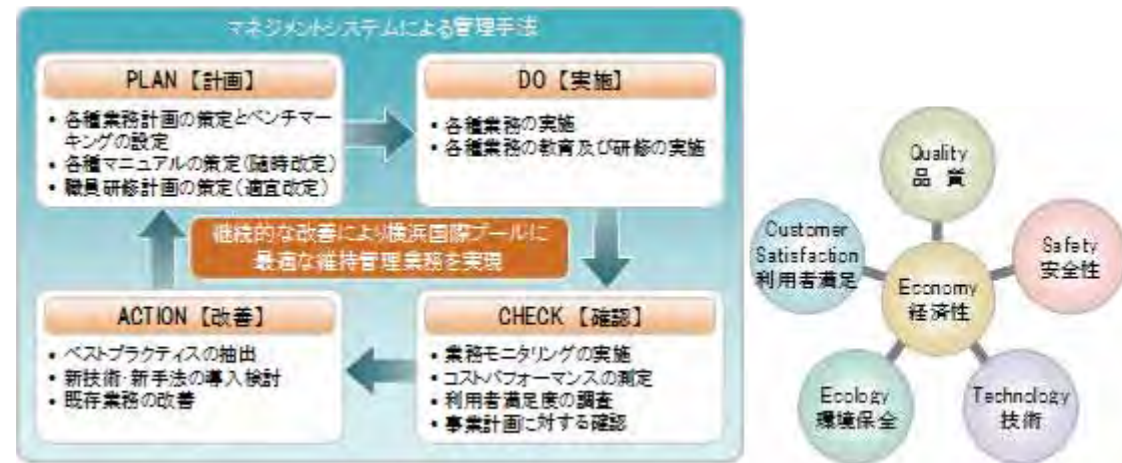

5 施設管理について

（1）施設の点検計画

法定点検及び初期性能・機能保持のため、「維持保全の手引き」及び「設備点検マニュアル」に基づき、年1回以上運転中の機器を停止し、外観点検、機能点検、機器動作特性試験、整備業務を的確に行います。

その際に、点検及び正常に機能しない場合の対応等については、緊急性に基づき速やかに対応し、横浜市へ報告します。

大規模な設備機器を抱える横浜国際プールは、設備機器の計画に基づいた定期的な点検、予防修繕実施の有無が、各設備機器の寿命に大きな影響を与えます。

常に予防保全の視点に立ち、日常巡回点検を行います。これによりトラブル発生前の対処が可能となり、トラブルの発生を抑えることができます。

各設備機器は、利用の状況により、それぞれ固有の汚損事象が発生します。

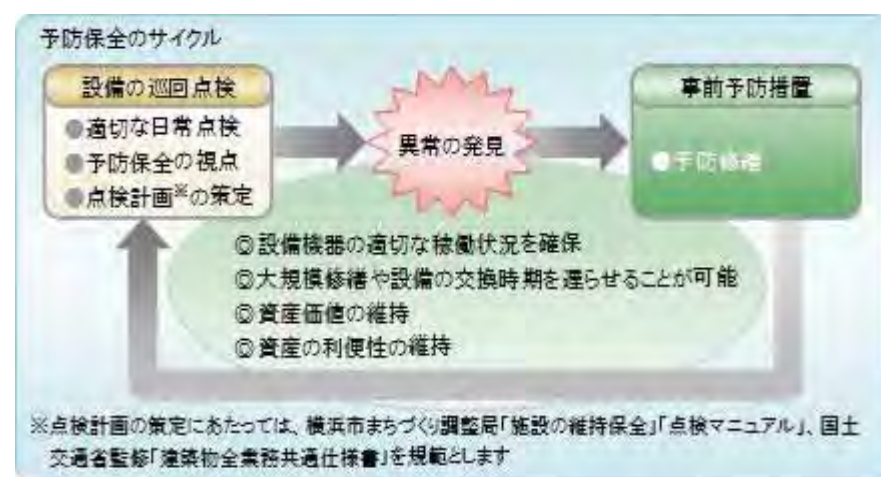

点検、修繕、交換時に付着した油が劣化し、腐食したものや、照明に付着し熱で焼き付いた埃などといった汚損事象の放置は、設備機器の短命化の一因となります。

私たちは、すべての機器について管理状況を把握し、必要なものはオーバーホール、清掃し、設備機器の長寿命化を図ります。

（1）施設の点検計画

具体的取組内容

（ア）日常点検

- 中央監視室にて、電気・空調設備他設備機器の監視業務
- 館内巡回による、電気、空調設備等、設備機器の不具合調査
- 水質検査業務
- 定期点検等の立会い業務
- 当日のイレギュラー対応業務

（イ）定期点検

- プール循環濾過設備点検
(4/15-19・22・25, 5/28, 6/26, 7/29, 8/30, 9/24, 10/31, 11/26, 12/18, 1/28, 2/26)
- 空調設備保守点検 (4/22-25, 9/5, 26, 12/9・11-13, 2/18・21)
- E V設備保守点検 (4/24, 5/23, 6/25, 7/17, 8/15, 9/24, 10/11, 11/26, 12/10, 1/7, 2/26, 3/26)
- プール水質検査 (4/1, 5/13, 6/3, 7/1, 8/6, 9/9, 10/7, 11/11, 12/2, 1/14, 2/3, 3/2)
- ねずみ害虫駆除点検 (4/24, 6/25, 8/24, 11/26, 1/28, 3/24)
- MP可動床保守点検 (4/19-22・27)
- 吊物機械保守点検 (6/25, 2/26)
- 冷温水発生機 (4/25・27, 5/1)
- 音響放送設備点検 (4/23)
- 受水槽清掃 (4/23, 6/25)
- ゲート入場管理設備保守点検 (4/23, 9/24, 1/28)
- 駐車場管制設備保守点検 (4/23・24, 7/30, 1/28)
- S P可動床保守点検 (5/9・10, 12/10)
- S P可動壁保守点検 (5/11-18, 11/26)
- 冷却塔設備点検 (5/28, 6/25, 7/23, 8/20, 9/26)
- 自動ドア設備保守 (5/29, 9/30, 1/30)
- 大型映像設備点検 (6/24-26, 12/10-12)
- 飲料水水質検査 (5/13)
- 火災報知設備保守点検 (6/24-27)
- 電光掲示板保守点検 (6/24-28)
- 非常用発電機保守点検 (6/25)
- 煤煙濃度測定 (7/16, 1/23・24)
- 建築物環境衛生点検 (8/8)

●建築物・設備保守点検計画

		年度保全計画表															
施設名称		横浜国際プール															
大項目	中項目	作業名称	年 点件数	定期点検スケジュール												備 考 (法定・根拠等)	
				4月	5月	6月	7月	8月	9月	10月	11月	12月	1月	2月	3月		
保守点検 清掃等 (委託)	定期点検	衛生保守点検	1式	●	●	●	●	●	●	●	●	●	●	●	●		
	定期点検	衛生メインプール保守点検	1式	●	●	●	●	●	●							環境衛生法	
	定期点検	衛生サブプール保守点検	1式	●	●	●	●	●	●	●	●	●	●	●	●	環境衛生法	
	定期点検	温水ボイラー保守点検	3式						●					●		労働安全基準法	
	定期点検	サブプール水抜き保守点検	1式		●											環境衛生法	
	定期点検	可動床装置保守点検	1式		●						●						
	定期点検	可動床・移動壁設備保守点検	1式		●						●						
	定期点検	月例水質検査	1式	●	●	●	●	●	●	●	●	●	●	●	●	●	環境衛生法
	定期点検	メインプール仕様転換	1式	●						●							
	定期点検	テニスマット設置・撤去	1式	●	(撤去)					●	(設置)						
	定期点検	中央監視装置保守点検	1式				●							●			
	定期点検	直流電源装置保守点検	1式				●							●			電気事業法
	定期点検	受変電設備保守	1式											●			電気事業法
	定期点検	空調設備保守点検	1式	◎	◎	◎	◎	◎	◎	◎	◎	◎	◎	●	●	●	●
	定期点検	(冷暖房切替)	1式	●	(冷房)						●	(暖房)					
	定期点検	照明制御設備保守	1式							●							
	定期点検	非常用発電設備保守	1式							●							
	定期点検	エレベーター設備保守点検	1式	●	●	●	●	●	●	●	●	●	●	●	●	●	建築基準法
	定期点検	フォークリフト保守点検	1式						●							●	労働安全基準法
	定期点検	自動ドア設備保守点検	1式		●			●			●						労働安全基準法
	定期点検	吊物機構保守点検	1式	●			●				●			●			
	定期点検	移動ゴンドラ・昇降リフト保守点検	1式	●			●				●			●			労働安全基準法
	定期点検	重量シャッター保守	1式								●						
	定期点検	水道水(給水)27項目検査	1式				●										環境衛生法(水道水)
	定期点検	水道水(給水)15項目検査	1式											●			環境衛生法(水道水)
	定期点検	煤煙濃度測定	1式				●							●			環境衛生法
	定期点検	雑排水槽清掃	1式							●					●		環境衛生法
	定期点検	受水槽・貯湯槽清掃	1式	●													環境衛生法
	定期点検	ねずみ害虫点検駆除	1式			●						●					環境衛生法
	定期点検	消毒業務	1式		●							●					環境衛生法
	定期点検	音響・放送設備保守点検	1式	●						●							
	定期点検	大型映像設備等保守点検	1式	●						●							
	定期点検	案内表示等保守点検	1式	●						●							
	定期点検	計時・計測等保守点検	1式	●						●							
	定期点検	電話設備保守点検	1式				—										
	定期点検	消防設備点検	1式			●								●			消防法
	定期点検	排煙窓設備点検	1式							●							建築基準法
	定期点検	非常放送設備点検	1式							●							消防法
	定期点検	ガス設備点検	1式							●							消防法
	定期点検	灌水装置保守点検	1式		●			●			●				●		
	定期点検	券売機保守点検	1式	●						●				●			
	定期点検	トレーニング・体育館内機器保守点検	1式		●						●						
	その他委託	省エネ調査	1式	●	●	●	●	●	●	●	●	●	●	●	●	●	
	その他委託	修繕および交換委託費	1式	●	●	●	●	●	●	●	●	●	●	●	●	●	
	保守点検 清掃等 (自主)	検針・点検	給排水衛生設備検針・点検	1式	●	●	●	●	●	●	●	●	●	●	●	●	●
検針・点検		電気設備自主検針・点検	1式	●	●	●	●	●	●	●	●	●	●	●	●	●	環境衛生法
検針・点検		空調設備自主検針・点検	1式	●	●	●	●	●	●	●	●	●	●	●	●	●	環境衛生法
保守点検		防水シート他自主点検	1式			●					●						建築基準法
保守点検		壁・窓・コーキング等	1式			●					●						建築基準法
定期検査		日常水質管理(毎日)	1式	●	●	●	●	●	●	●	●	●	●	●	●	●	環境衛生法
定期検査		残留塩素濃度測定(毎日)	1式	●	●	●	●	●	●	●	●	●	●	●	●	●	環境衛生法
定期検査		空気環境測定	1式		●		●			●			●		●		環境衛生法
定期検査		害虫生息調査及び駆除	1式	●		●		●		●		●		●		●	環境衛生法
その他		定期特別清掃	1式	●	●	●	●	●	●	●	●	●	●	●	●	●	

直流電源装置保守点検(9/30、2/13・26)

フォークリフト点検(9/11、3/25)

雑排水槽清掃(9/24、2/26)

ゴンドラ点検(9/24、2/26)

照明制御盤保守点検(9/24)

券売機定期点検(9/24、1/28)

メインプール可動床保守点検(9/26-30)

灌水装置保守点検(11/25)

非常・業務放送設備点検(11/26)

自動制御装置保守点検(12/2-6)

防火対象物定期検査(12/9)

消防設備総合点検(12/9-12)

重量シャッター保守点検(12/11)

中圧ガス遮断弁保守点検(1/28)

受変電設備保守点検(2/25)

ガス漏れ警報器保守点検(2/26)

競泳機材点検(2/26・27)

電光表示板点検(3/2・3)

ボイラー定期点検(3/12)

設備検針点検(毎日)

機械警備保守(毎月適時作業)

竹林整備業務(4、5、7、8、9、1、2、3月適時作業)

植栽管理業務(4、5、1、2月適時作業)

樹林整備業務委託(6、9、11月適時作業)

(2) 修繕計画

ア 趣旨

日常点検・定期保守点検・修繕経過などで得た情報を基に、設置メーカー及び専門業者との情報交換・検討会を重ね、最低限の修繕経費での効果的かつ有効的な投資（出費）を図るため、単年度及び中長期的の計画を策定し実施します。

イ 具体的取組内容（実施事項）

修繕内容	31年度
BHポジションメータ交換	○
BHパイロットバーナー、他交換	○
BH二方弁交換	○
冷温水発生機冷却水室修繕	○
抽気センサー交換	○
パラジウムセル交換	○
バーナーモータ交換	○
廊下4照明器具交換	○
サブプール観客席照明器具交換	○
メイン、サブプール照明安定器交換	○
消防設備不具合修理(30年度分)	○
消防設備不具合修理(31年度)	○
中央監視UIC不具合修理	○
中央監視コントローラ不具合修理	○
冷却塔温度(CT-3)調節器交換	○
中央システム用UPS交換	○
温水二次ヘッダー二方弁交換	○
DP温度センサー交換	○
水道メータ交換(8箇所)	○
冷温水2次ポンプのMV交換	○
ITV映像分配装置修理	○
ITV監視盤バッテリー交換	○
DP用コンプレッサー交換	○
DP塩素ポンプ交換	○
SPろ過装置1バタフライ弁交換	○
SP流量計交換	○
温水二次ポンプオーバーホール3台	○
灌水用加圧給水ポンプ修繕	○
AHUモータベアリング交換	○
AHU-13インバータ交換	○
AHU-1234加湿器整備	○
AHU-134モータ整備	○
送風機セレクタースイッチ交換	○
DPろ過ポンプ3台ベアリング交換	○
水中ポンプ交換4台	○
メインA排煙窓コントローラ交換	○
メインA排煙窓(西側)修理	○
シャッター不具合修繕	○
EV5号機敷居腐食交換	○
自動ドア不具合修繕(Sp3fドア)	○
自動ドア不具合修繕(Sp観客席)	○
SA電動カーテン不具合修繕	○
MAロールカーテン補修	○
SA、TR室シャワー温度調節器交換	○
ジャグジー高濃度配管洗浄	○
TR室トイレドア修繕	○
洗面台不具合修理	○
SP身障者観客席床修繕	○
外周手摺補修	○
円形広場タイル補修	○
風の回廊階段タイル補修	○
テニスコート横タイル補修	○
駅からの南階段タイル補修	○
冷却塔給水配管交換5箇所	○
案内板ライトアップ	○
レストランガス遮断弁交換	○
熱源室ガス漏れ警報器交換	○

(ウ) 修繕・点検

補修・修繕関係（大・小規模含む）

- MPろ過ポンプ(201・202)整備(4/8)…(株)タニヤマ技研
- メインアリーナ スロープ板補強修理(4/9)…(株)二幸製作所
- メイン貴賓席マット修理(4/27)…(株)シマソービ
- 温浴2 温度調節器交換(4/27)…川本工業(株)
- 排気ファン(F E-1-7-1)修理(4/30)…(株)タニヤマ技研
- 運動浴プログラムジェットポンプ(5台)整備(5/15・16)…トースイ(株)
- MPコンプレッサー交換(5/17)…トースイ(株)
- DP塩素濃度表示計交換(5/17)…トースイ(株)
- 冷却水ポンプ(3台)整備(6/25)…(株)タニヤマ技研
- 量水器メーター(CT-1-3、RHU-1・2)交換(6/25)…川本工業(株)
- 給湯タンク・ラインポンプ交換(6/25)…川本工業(株)
- 排気ファン(F E-2-32)整備(6/25)…(株)タニヤマ技研
- ダイビングプール塩素吸入ポンプ交換(7/8)…トースイ(株)
- WT-2（中水）ポンプNo.2 圧力スイッチ交換(7/12)…(株)タニヤマ技研
- サブプール・ウッドデッキ修理(7/24)…(株)二幸製作所
- 電気時計内蔵バッテリー交換(7/30)…セイコータイムシステム(株)
- サブアリーナ・バスケットゴールターンバックル修繕(7/31) …(株)都村製作所
- 監視カメラ用マルチビューア（事務所⑨・中監⑤）修繕(8/2)
…(株)通信設備エンジニアリング
- 温浴2 バイブラブローア交換(8/3)…(株)タニヤマ技研
- メインプールS側8コーススタート台センサー交換(9/3)…セイコータイムシステム(株)
- 駐車場防火排煙シャッタースイッチ交換(9/10)…丸一防災(株)
- EVNo.5 修繕(9/18)…三菱電機(株)
- 廊下2 照明のLED化工事(9/24)…(株)シマソービ
- サブプール可動壁PLC更新工事(9/24)…三菱重工機械システム(株)
- メイン防球ネットウインチリミット装置交換(9/30)…(株)シミズオクト
- メイン防球ネットウインチ固定プレート台修繕(9/30)…(株)シミズオクト
- 煙突ブレード外（補修）(10/8) …名取建設工業(株)
- SP観客席誘導灯(10/31) …丸一防災(株)
- 運動浴二方弁交換(11/19) …川本工業(株)
- 風除室5鍵交換(11/19) …(株)シブヤ
- 中監システム用UPS交換(12/5) …川本工業(株)
- SP練習用スタート台修繕(1/9)…(有)川俣組
- 運動浴ろ過ポンプ交換(1/15)…トースイ(株)
- SP強制シャワー用電磁弁交換(1/27)…川本工業(株)
- WC17 天井崩落仮補修(2/5)…(株)タニヤマ技研

(3) 清掃計画

ア 趣旨

日常清掃や定期清掃はもちろんのこと、臨時清掃も適宜実施し、いつまでも快適な施設づくりを目指します。

お客様に気持ちよく来館していただけるように、床面は光沢を重視し清掃します。日々の清掃で付着物を発見した際には、即時に取り除き、それが不可能な場合は、維持管理統括責任者に報告し、定期清掃時に剥離清掃を実施します。

イ 具体的取組内容（実施事項）

日常清掃実施計画

階数	清掃対象箇所	床材	日 常 清 掃														巡回点検			
			カ レ ベ ッ ト の 吸 塵	床 の 拭 き 掃 き (自動洗淨機含む)	吸 殻 捨 て 灰 血 清 掃	紙 屑 処 理	衛 生 陶 器 の 掃 除	鏡・洗 面 台 の 掃 除	汚 物 入 ・ 屑 入 の 処 理	ペ ー パ ー ・ 水 石 鹸 の 補 給	出 入 ロ ド ア の 拭 き 掃 除	マ ッ ト の 吸 塵	手 摺 の 拭 き 清 掃	捨 い 掃 き 清 掃	落 葉 捨 い ・ 散 水	エ レ ベ ー タ ー 籠 内 全 般 清 掃		シ ャ ワ ー 室 清 掃	ス ノ コ 拭 き 上 げ	金 属 部 分 拭 き 清 掃
メインプール棟・エントランス																				
1F	風除室1～4	御影石		1D							1D	1D								適
1F	会議室1（記者室）	長尺ビニールシート		1D																適
1F	会議室2・3	タイルカーペット	1D																	適
1F	医務室	長尺ビニールシート		1D																適
1F	検査室	長尺ビニールシート		1D																適
1F	検査室WC	長尺ビニールシート		1D																適
1F	放送・操作室	タイルカーペット	1D																	適
1F	特別室	ワイルドカーペット	1D																	適
1F	特別室（控室）	タイルカーペット	1D																	適
1F	特別室（前室）	タイルカーペット	1D																	適
1F	特別室WC	御影石（鏡面）	1D	1D	1D	1D	1D	1D	1D	1D	1D	1D							1D	適
1F	役員室	タイルカーペット	1D																	適
1F	応接室	ワイルドカーペット	1D																	適
1F	館長室	ワイルドカーペット	1D																	適
1F	守衛室	長尺ビニールシート		1D																適
1F	大会議室	タイルカーペット	1D																	適
1F	大会議室（準備室）	長尺ビニールシート		1D																適
1F	大会議室（控室1・2）	タイルカーペット	1D																	適
1F	大会議室（放送機材室）	長尺ビニールシート		1D																適
1F	事務室	タイルカーペット	1D																	適
1F	男女更衣室5	長尺ビニールシート		1D																適
1F	指導員室	長尺ビニールシート		1D																適
1F	休憩室1・2	長尺ビニールシート		1D																適
1F	休憩室（シャワー室）	磁器タイル		1D													1D			適
1F	休憩室（脱衣室）	長尺ビニールシート		1D																適
1F	メインロビー・廊下3	御影石		1D									1D							適
1F	スロープ	御影石		1D																適
1F	グート1・前室	御影石		1D																適
1F	男女更衣室1	フローリング・長尺		1D							1D	1D				1D			1D	適
1F	作業室	長尺ビニールシート		1D																適
1F	中央監視室	タイルカーペット	1D																	適
1F	中央監視室（控室）	長尺ビニールシート		1D																適
1F	中央監視室（WC）	長尺ビニールシート		1D		2D	2D	2D	適			1D								適
1F	廊下1	ゴム床タイル		1D																適
1F	廊下2	ゴム床タイル		1D																適
1F	廊下3	洗い出廻り自然石		1D																適
1F	廊下4	洗い出廻り自然石		1D																適
1F	展示コーナー	タイルカーペット	1D																	適
2F	ホール	磁器タイル		1D																適
2F	廊下	磁器タイル		1D																適
2F	ロビーA	長尺ビニールシート		1D																適
2F	ロビーB	長尺ビニールシート		1D																適
2F	ロビーC	長尺ビニールシート		1D																適
2F	ロビーD	長尺ビニールシート		1D																適
2F	報道バルコニー	長尺ビニールシート		1D																適
3F	風除室6	洗い出廻り自然石		1D							1D	1D								適
3F	エントランスホール2	ゴム床タイル		1D							1D	1D								適
3F	券売所	長尺ビニールシート		1D																適
3F	売店	ゴム床タイル		1D																適
3F	観客席	タイルカーペット		1D																適
3F	客席通路1・2	ゴム床タイル		1D																適
3F	ジョギングコース	ゴム床タイル		1D																適
E	風除室5	御影石		1D							1D	1D								適
E	エントランスホール1	御影石		1D							1D	1D								適
E	エントランスホール3	御影石		1D							1D	1D								適
E	廊下2-B	御影石		1D																適

S P次亜塩素酸タンク漏れ補修(2/5)…トースイ(株)
 S A男子トイレドア補修(2/10)…(株)シマソービ
 円形広場スロープ補修(2/17-20)…名取建設工業(株)

(エ) その他

床転換（スポーツフロアー → プール）(4/2-30)
 サブプール水抜き点検 (5/7-19)
 床転換（プール → スポーツフロアー）(9/24-10/18)
 ハードフロアー施工 (12/2・3)
 ハードフロアー撤去 (12/13)
 ハードフロアー施工 (1/9・10)
 ハードフロアー撤去 (1/20)
 ハードフロアー施工 (2/3・4)
 ハードフロアー撤去 (2/10)

(4) 植栽計画

ア 趣旨

地域における象徴的大規模施設である横浜国際プールは、周辺にお住まいの市民の皆様にとっても誇るべき施設の一つであり、エリア価値を高める大きな要因であると認識しています。

また、緑が多く、市民のウォーキング習慣も多様な周辺環境を考慮すると、季節に合わせた植栽管理による景観の維持はもちろん、外構部分の定期的な清掃、補修による景観維持が重要になると考えています。

私たちは、機能、環境維持の観点から、外構植栽・環境維持による景観維持の重要性を念頭に置き、定期的な清掃、保守、剪定を行い景観維持に貢献します。

イ 具体的取組内容（実施事項）

□外構植栽業務実施計画

項目		4月	5月	6月	7月	8月	9月	10月	11月	12月	1月	2月	3月
植栽管理	竹林管理	●		●		●		●		●		●	
	花壇(プランタン含む)	●		●		●		●		●		●	
	除草作業	●	●	●	●	●	●	●	●		●		●
	剪定作業	●						●					
	害虫駆除		●						●				
	散水作業	●	●	●	●	●	●	●					
外構管理	排水溝清掃	●		●		●		●		●		●	
廃棄物管理	分別作業	●	●	●	●	●	●	●	●	●	●	●	●
	廃棄物処理			●						●			
	一般廃棄物(清掃業務)	●	●	●	●	●	●	●	●	●	●	●	●

□緑化促進

横浜市環境創造局の「みどりアップ計画」の緑化推進に則り、北山田駅から南エントランスまでの階段左側法面の緑化推進を図ります。

具体的取組事項（実施事項）

植栽管理業務(4、5、7、8、9、12、2、3月適時作業)

6 安全管理について

警備員が受付、出入管理、施設内外の巡回等を実施することにより、本施設における盗難等の事件及び火災等の事故の発生を警戒し、防止します。

具体的には、不審者の発見及び排除、未施錠箇所の発見及び対処、不審者侵入を容易にする場所の発見及び対処、犯罪が発生した際の被害拡大の防止並びに被害の縮小措置、放火や失火の未然防止、火災発生時の被害拡大防止並びに被害縮小措置等を行います。同時に、施設敷地内における人や車両の誘導も実施します。

保安警備については、業務の基準に沿った体制を計画しています。監視カメラ等各種モニターや定時及び適宜の巡回による施設境界上の保安維持と、敷地内における不審者等の排除による保安維持に努めます。

(1) 警備体制

ア 趣旨

保安警備については、24 時間人的警備を軸とした体制を計画しています。各種モニターや定時及び適宜の巡回による施設境界上の保安維持と、敷地内における不審者・不法滞在者などの排除による保安維持に努めます。

また、運営スタッフが常駐しない平常夜間時は、宿直者のほかに、自動火災報知設備などに連動した機械通報システムを併用し、万全な警備体制を確保します。

なお、大会やイベント開催時は、その規模に応じて駐車場や周辺の整理員などを適宜配置し、安全でスムーズな運営に寄与します。

イ 具体的取組内容（実施事項）

- 24 時間人員配置

	6:00	8:00	10:00	12:00	14:00	16:00	18:00	20:00	22:00
開館時間			平日 9:30						22:30
		土日祝日 7:30							21:30
☆警備責任者		6:30			15:30				
警備副責任者						15:30			23:00
A勤務（1名）		6:30			15:30				
B勤務（1名）						15:30			23:00
C勤務（1名）※夜勤		8:30							20:30

- 1 号及び 2 号警備指導教育責任者を配置
- 規則巡回と不規則巡回の実施
- 機械通報システムの採用
- 防犯・防災設備の点検
- 全スタッフへの防犯・防災に関する教育・訓練の実施

6 安全管理について

(1) 警備体制

具体的取組内容（実施事項）

1. 日常の安全管理体制

入退館管理業務

巡回業務

監視業務

鍵の受領と保管

来館者、利用者、搬入業者の入退館管理を行い、不審者の侵入・残留、不審物等の防止を実施

駐輪場・駐車場の巡回、車両誘導、精算機・発券機の管理を実施

防犯、防災の監視、敷地内ボール遊び、不正駐車・駐輪の監視を実施

館内の開錠・施錠、消灯確認の実施

鍵の開錠依頼対応及び貸し出し対応実施

防災訓練の実施（9/24、2/26）

2. 夜間等の警備体制

当直 2 名にて、閉館後に館内巡回実施、残留者確認、消灯確認及び施錠（駐車場・館内）確認

3. 大会時の警備体制

イベントに応じて、通常時の人員プラスし臨時警備を配置し対応実施

来場者の誘導・整理、大会側警備員との連携、駐車車両の誘導

館内保安警備強化など

(2) 緊急・救急体制

□ 災害時体制と役割

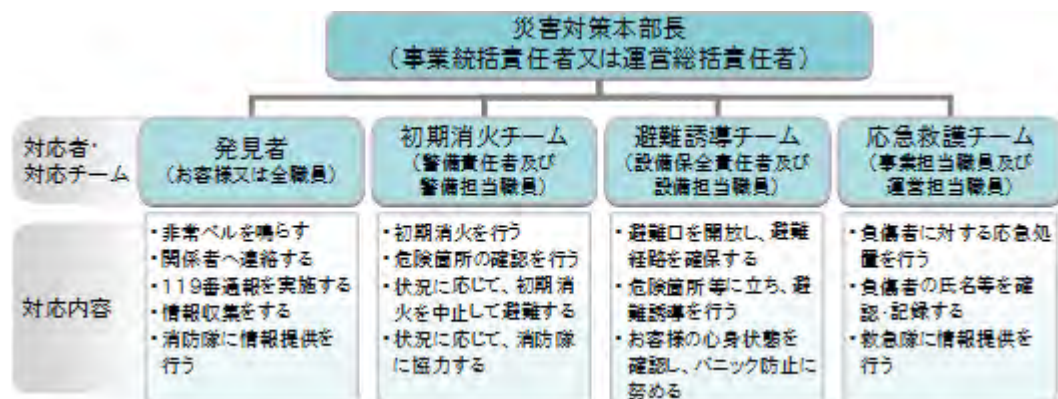

□ 緊急連絡体制

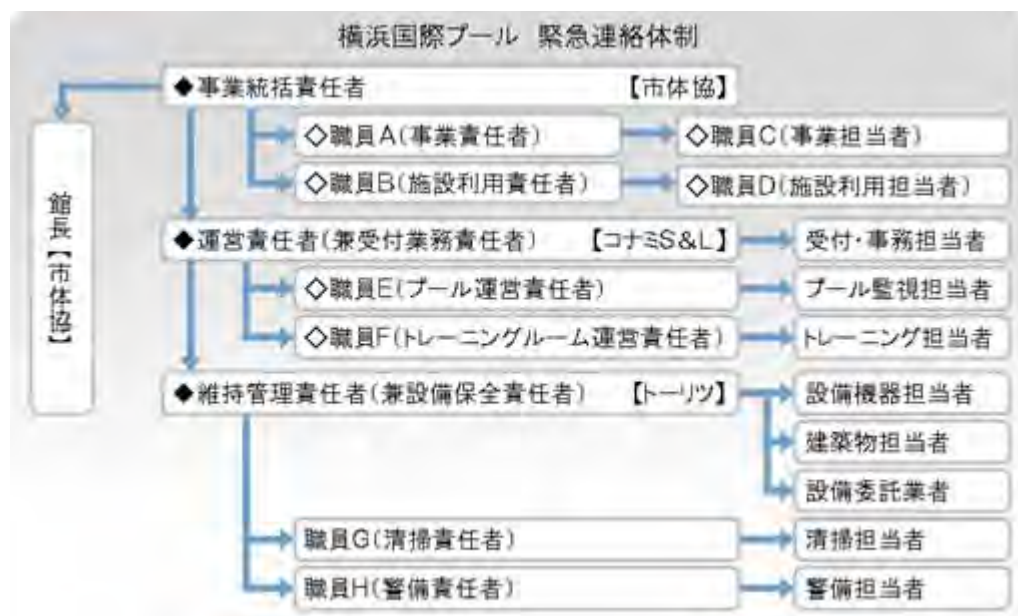

- 緊急時対応マニュアルの更新・整備
- AED・救急備品等の安全点検
- 定期的なCPR訓練
- 上級救命講習または応急手当普及員の資格取得（常勤スタッフ）
- 広域避難場所・帰宅困難者一時滞在施設としての認知促進
- ライフラインベンダーの設置

(2) 具体的取組内容（実施事項）

- 災害時体制と役割
- 緊急時対応マニュアルを更新しました。
- 備蓄品を更新しました。
- CPR職員研修を実施しました。（全15回）
- 随時常勤スタッフは上級救急講習等の資格取得を行いました。
- 12/9 帰宅困難者受け入れ訓練を行いました。
- ライフラインベンダーを設置しました。

(3) 危機管理組織体制（補償体制等）

ア 趣旨

施設賠償責任保険（指定管理者特約つき）に加入し、損害賠償責任に対応することとします。
また、フロアの教室・イベント等はスポーツ・レクリエーション傷害保険に加入し、お客様の怪我等に傷害保険を適用します。

イ 具体的取組内容（実施事項）

- 指定管理者特約条項付の施設賠償責任保険に加入
- スポーツ・レクリエーション傷害保険に加入
- 組織的なバックアップ体制の確立

万が一の事態を想定し、緊急時に即応できる危機管理体制を整備します。

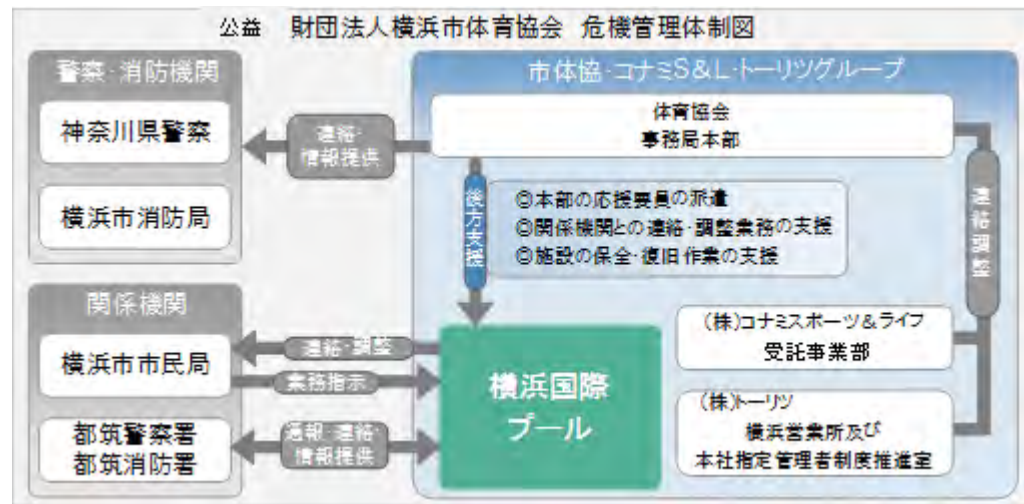

(4) トレーニング室の安全な運営について

トレーニング室に設置されている機器類の中には、身体の成長過程の中学・高校生にとって適さない機器も含まれるため、中学・高校生が利用できる機器を限定します。

また、中学・高校生利用が利用できる機器への利用者の集中による怪我等の発生が危惧されるため、中学・高校生のトレーニング室内の最大利用人数を設定し、安全なトレーニング室の運営を行います。

(3) 危機管理体制（補償体制等）

具体的取り組み内容

- 指定管理者特約条項付の施設賠償責任保険に加入しました。
- スポーツ・レクリエーション傷害保険に加入しました
12件の事故を保険対応しました。
- 都筑警察等と連絡を密に取りました。

(4) トレーニング室の安全な運営について

土曜日の無料開放時は中学高校生の人数制限や機械の使用制限を行いました。

7 地域交流について

(1) 趣旨

地域とは、一般的には施設の周辺と捉えますが、本施設は、市内水泳競技場で唯一の大規模施設であり、果たすべき役割から考えると、地域という対象は全市・都筑区・施設周辺のすべてであると捉えています。

私たちは、近隣の方々はもとより、施設の管理運営やスポーツの普及振興を通して、市全体に向けて貢献していきます。

市民の方々に愛着をもって頂くため、市民大会や小中学校大会を始めとする、市民の水泳競技大会利用を積極的に推進します。

さらに、公共施設として地域の方々に貢献できるよう、地域ニーズや区の施策を捉えた柔軟な運営を行います。

(2) 具体的取組内容

- 障がい者地域作業所の製作品販売に協力
- 総合型地域スポーツクラブ支援
- 市内プロスポーツチームとの協働
- 周辺地域の防犯パトロール等地域の行事に参加し交流を促進
- 学校との連携
 - ・生徒の職業体験・社会科見学を受入。また、教職員に対する水泳指導法講習の調整を行います。
- 地元 NPO との協働による竹林整備
- 子育て家庭に嬉しいサービスを充実
- 周辺環境を活かした事業企画
- スポーツに拘らない地域情報掲示板の設置
- 帰宅困難者一時滞在施設として横浜市と協定を締結
 - ・都筑区役所や区内受け入れ施設との合同による受け入れ訓練に参加
 - 地域住民の方々を積極的に採用

7 地域交流について

(2) 具体的取組内容

- 障がい者地域作業所の製作品販売に協力
 - 10/13 スポーツ・レクリエーション・フェスティバルにて実施予定でしたが、台風によるイベント中止のため実施できませんでした。
- 総合型地域スポーツクラブ支援
 - 都筑区内の総合型地域スポーツクラブ「都筑スポーツプランナー竹の子会」のイベントを開催しました。
- 市内公共プールとの連携
 - 連携協力会は開催できませんでした。
 - イベント情報を発信しました。
- 市内プロスポーツチームとの協働
 - 横浜ビー・コルセアーズによるバスケットボール教室、チア教室を開催しました。（通年）
 - 横浜 DeNA ベイスターズによる野球教室を開催しました。（通年）
- 周辺地域の防犯パトロールに参加しました。（毎月第3木曜日）
- 学校との連携
 - 職場見学 東山田小学校(5/20)
 - 栗田谷中学校職場体験 …10/30
- 地元 NPO との協働による竹林整備
 - 日本の竹ファンクラブに竹林整備を依頼しました。
 - 4/6 竹林にて竹灯籠まつりを開催しました。
- 子育て家庭に嬉しいサービスを充実
 - 託児事業を実施しました。
- 周辺環境を活かした事業企画
- スポーツに拘らない地域情報掲示板として、都筑野菜の紹介を設置しました。
- 帰宅困難者一時滞在施設として横浜市と協定を締結

8 モニタリング計画について

(1) 趣旨

指定管理者は、指定管理期間中に提案内容を確実に履行し、お客様等からのご要望に的確に応じていくことが最大の使命であると認識しています。

そのために、常に自らの事業展開の内容等を評価し、改善すべき点を洗い出したうえで、それを反映していくモニタリングの仕組みを整えておくことが大切です。

本施設を管理運営するにあたっては、施設運営の評価を認識し、事業評価会や OJT 等を通じて、業務水準の向上を図るようにしていきます。

(2) 具体的取組内容（実施事項）

- お客様相談室の設置（常時）
- ご意見箱の設置（常時）
- 利用者アンケートの実施（毎四半期）
- ホームページ内でお問合せ・ご意見受付（常時）
- お問合せ・ご意見とその対応を館内で公表（随時）
- 運営会議での事業評価と分析実施（毎四半期）
- 優先利用調整会議委員からの運営に関する意見聴取(2回)

8 モニタリング計画について

(2) 具体的取組内容（実施事項）

- お客様相談室の設置は設置できませんでした。
- ご意見箱を常時設置しました。
- 利用者アンケートを四半期ごとに実施しました。
- ホームページ内でお問合せ・ご意見受付はできませんでした。
- お問合せ・ご意見とその対応を館内に公表しました。
- 運営会議での事業評価と分析実施はできませんでした。
- 優先利用調整会議委員からの運営に関する意見を年2回聴取しました。

9 管理運営経費について

(1) 指定管理事業

【指定管理料 395,840 千円】

【事業収入 462,611 千円】

●利用料金収入（204,633 千円）

前年度の実績をもとに、メインプール、スポーツフロアの大会貸切利用をはじめ、一般利用、教室利用の料金を、各々の計画に合わせて積算しています。

●駐車場利用料金収入(61,791 千円)

前年度の実績をもとに積算しています。

●スポーツ教室収入（183,344 千円）

各種教室事業計画に基づき積算しています。

水泳教室・記録会 80,029 千円、体操等その他スポーツ 80,811 千円、カルチャー22,504 千円

●託児事業収入（450 千円）

前年実績をもとに、積算しています。

●レンタル事業収入（608 千円）

前年実績をもとに、積算しています。

●広告業務収入（3,607 千円）

館内壁面広告を見込んでいます。

●その他収入（48 千円）

●自主事業からの還元収入（8,130 千円）

【事業支出 854,919 千円】

●人件費（250,679 千円）

各役職別、部門別等における必要人員を適正に積算しています。

●修繕費（31,563 千円）

特別修繕費 31,226 千円、通常修繕費 337 千円を見込んでいます。

●保安警備費（123 千円）

機械警備費用として見込んでいます。

保安警備に係る直接経費は人件費に含まれています。

●備品購入費（1,370 千円）

設備備品として 822 千円、施設運営備品として 548 千円を見込んでいます。

●消耗品費（16,082 千円）

事務用品等 4,191 千円、フロア教室等消耗品 2,056 千円、プール・トレーニング、受付等 5,649 千円、衛生用品等 4,186 千円、を見込んでいます。

9 管理運営経費について

(1) 指定管理事業

【指定管理料 436,934 千円】

【事業収入 435,918 千円】

●利用料金収入（205,249 千円）

●駐車場利用料金収入(59,838 千円)

●スポーツ教室収入（157,228 千円）

各種教室事業計画に基づき実施

水泳教室・記録会 75,774 千円、

体操等その他スポーツ 64,666 千円、

カルチャー15,405 千円

●託児事業収入（92 千円）

●レンタル事業収入（603 千円）

●広告業務収入（4,310 千円）

●その他収入 468 千円）

●自主事業からの還元収入（8,130 千円）

【事業支出 738,546 千円】

●人件費（223,734 千円）

●修繕費（40,026 千円）

●保安警備費（172 千円）

●備品購入費（1,988 千円）

●消耗品費（19,328 千円）

事務用品等 2,783 千円、

フロア教室等消耗品 9,265 千円、

プール・トレーニング、受付等 4,075 千円、

衛生用品等 3,205 千円

- 外構・植栽管理費（4,834千円）
昨年度の実績から積算しています。
- 廃棄物処理費（339千円）
昨年度の実績から積算しています。
- 広報費・印刷製本費（2,873千円）
広告看板その他施設広報等1,570千円、印刷製本1,303千円を見込んでいます。
- 光熱水費（249,035千円）
提案時積算単価をもとに、節約に努める前提で積算しています。
- 保険料（4,438千円）
施設賠償責任保険2,266千円、教室事業等傷害保険2,172千円を見込んでいます。
- 使用料・賃借料（31,489千円）
教室等会場使用料28,590千円、トレーニング機器リース料1,302千円、目的外広告使用料等818千円、その他779千円を見込んでいます。
- 通信運搬費（1,380千円）
電話代、OA機器通信費、物品運搬費用等を見込み積算しています。
- 旅費交通費（664千円）
事業の準備調整や実施に係る出張費、各本社への交通費等を見込んでいます。
- 委託料（185,351千円）
教室・イベント事業等36,323千円、設備保守点検等147,616千円、その他業務委託1,412千円を見込んでいます。
- 謝金（38,524千円）
教室指導者・託児謝金を積算しています。
- 公租公課費（26,500千円）
消費税、事業所税を積算しています。
- 手数料（324千円）
金融機関振込手数料を積算しています。
- その他（9,351千円）
市体協の事業費から人件費、光熱水費、委託料を除いた額の約8%を本部間接事務費として積算しています。

- 外構・植栽管理費（9,474千円）
- 廃棄物処理費（531千円）
- 広報費・印刷製本費（2,565千円）
広告看板その他施設広報等1,245千円、印刷製本1,320千円
- 光熱水費（202,499千円）
- 保険料（4,915千円）
施設賠償責任保険1,000千円、
教室事業等傷害保険3,915千円
- 使用料・賃借料（36,714千円）
教室等会場使用料35,110千円、
目的外広告使用料等981千円、
その他623千円
- 通信運搬費（1,516千円）
- 旅費交通費（248千円）
- 委託料（171,483千円）
教室・イベント事業等33,368千円、
設備保守点検等136,175千円、
その他業務委託1,940千円
- 謝金（21,674千円）
- 公租公課費（15,683千円）
- 手数料（544千円）
- その他（48,824千円）
市体協本部の間接事務費36,086千円
その他12,738千円

(2) 自主事業

【収入 70,571 千円】

- スポーツ教室事業収入 (3,829 千円)
各種教室事業計画に基づき積算しています。
水泳 2,295 千円、体操等その他スポーツカルチャー 1,534 千円
- 飲食・物販事業収入 (34,911 千円)
昨年の実績から見込んでいます。
- 鍼灸・マッサージ等事業収入 (6,763 千円)
鍼灸・マッサージ 3,613 千円、ボディケア 3,150 千円を見込んでいます。
- 利用料金収入 (11,692 千円)
基本開館時間外（早朝及び深夜）の利用料金収入として、8,796 千円、駐車場収入として 2,896 千円、を見込んでいます。
- その他収入 (13,376 千円)
自動販売機手数料収入 6,803 千円、撮影収入等 6,573 千円を見込んでいます。

【支出 70,571 千円】

- 時間外施設管理費 (8,560 千円)
基本開館時間外の営業（駐車場を含む）に係る人件費、賃金及び消耗品を積算しています。
- スポーツ・カルチャー・プール教室事業費 (1,496 千円)
基本開館時間外の教室事業に係る委託料、謝金及び施設利用料金を積算しています。
- 飲食事業費 (41,806 千円)
実績をもとに積算しています。
- 物販事業費 (3,236 千円)
実績をもとに積算しています。
- 鍼灸・マッサージ等事業費 (6,439 千円)
鍼灸・マッサージ 1,697 千円、ボディケア 4,742 千円を見込んでいます。
- その他支出 (904 千円)
自動販売機目的外使用料 840 千円、イベント報償費等 64 千円を見込んでいます。
- 指定管理事業への還元支出 (8,130 千円)
自主事業収支差額の一部を、指定管理事業収入として還元します。

(2) 自主事業

【収入 53,680 千円】

- スポーツ教室事業収入 (2,612 千円)
水泳 1,382 千円、
体操等その他スポーツカルチャー 1,230 千円
- 飲食・物販事業収入 (8,878 千円)
自動販売機手数料収入 (6,235 千円含む)
- 鍼灸・マッサージ等事業収入 (6,874 千円)
鍼灸・マッサージ 3,128 千円、ボディケア 3,746 千円
- 利用料金収入 (13,339 千円)
基本開館時間外（早朝及び深夜）の利用料金収入 10,563 千円、
駐車場収入として 2,776 千円
- その他収入 (21,977 千円)
撮影 1,983 千円、その他収入 19,994 千円

【支出 28,573 千円】

- 時間外施設管理費 (1,406 千円)
- スポーツ・カルチャー教室事業費 (1,933 千円)
- 飲食事業費 (7,378 千円)
- 物販事業費 (4,455 千円)
- 鍼灸・マッサージ等事業費 (5,270 千円)
- その他支出 (1 千円)
- 指定管理事業への還元支出 (8,130 千円)

令和元年度メインプール大会等入場者数内訳

大会名	日程	合計	実利用者 (選手・演 技者等)	役員・報 道・その 他関係者	観客等
フィンスイミング日本選手権	5/4・5	2,740	700	40	2,000
アーティスティックスイミング国体選手選考会	5/6	125	45	30	50
関東学生春季公認記録会	5/11・12	2,481	1,201	80	1,200
全日本ライフセービング大会	5/18・19	1,187	587	100	500
神奈川県ジュニア選手権	5/25・26	2,811	1,411	200	1,200
水上安全法教員研修	5/22・23	310	300	10	
横浜水泳協会スイムトライアル2019	6/2	2,000	1,300	100	600
日本知的障害者水泳選手権大会	6/8・9	1,600	800	100	700
東部国公立大学選手権	6/15・16	1,910	1,180	130	600
初任者研修	6/11・18	280	250	30	
県高校総体	6/21-23	3,591	1,491	100	2,000
コナミマスターズ	6/29	1,095	645	50	400
長水路記録会	6/30	2,277	1,177	100	1,000
第1回日本マスターズ水泳チーム対抗競技大会	7/6~7	4,677	1,817	160	2,700
BOAプレキャンプ	7/8~16	770	225	195	350
全国・関東中学校水泳競技大会神奈川県予選	7/21~22	7,500	2,500	500	4,500
第74回横浜市民水泳競技大会	7/27~29	9,200	2,400	300	6,500
横浜市中学校総体水泳競技	7/31~8/1	6,600	2,600	200	3,800
第92回関東学生選手権水泳競技大会	8/3~5	9,920	3,600	320	6,000
第26回日本看護学生水泳競技大会	8/7	750	500	50	200
第29回神奈川県ジュニア選手権大会(アーティスティックスイミング競技)	8/11	198	60	38	100
神奈川県私立中学校水泳競技大会	8/21	760	300	60	400
横浜地区高等学校大会	8/22	1,500	600	100	800
横浜市立小学校水泳大会	8/23	5,680	1,500	180	4,000
泳光戦	9/4	420	300	20	100
学童学年別大会	9/7	4,320	1,200	120	3,000
神奈川マスターズ長水路大会	9/8	2,120	1,300	120	700
YMCAジュニアマスターズ水泳	9/15	1,550	450	100	1,000
ジャパンパラ水泳大会	9/18~23	8,200	1,600	600	6,000
合計		86,572	32,039	4,133	50,400

令和元年度メインアリーナ大会等入場者数内訳

大会名	日程	合計	実利用者 (選手・演 技者等)	役員・報 道・その 他関係者	観客等
フットサルプレミアリーグ	4/1	850	300	50	500
横浜ビー・コルセアーズ 島根戦	10/19	2,445	30	100	2,315
横浜ビー・コルセアーズ 島根戦	10/20	2,552	30	100	2,422
横浜ビー・コルセアーズ 新潟戦	10/23	2,238	30	100	2,108
2019年JBDFプロフェッショナルダンス選手権大会兼第69回全日本アマチュアダンス選手権大会	10/25～28	2,800	500	300	2,000
第52回しらゆりスポーツフェスティバル	10/29	2,500	420	80	2,000
横浜市立山内小学校 運動会	10/31	2,550	500	50	2,000
横浜ビー・コルセアーズ 滋賀戦	11/2	2,138	30	100	2,008
横浜ビー・コルセアーズ 滋賀戦	11/3	3,036	30	100	2,906
関東大学バスケットボールリーグ戦	11/9～10	4,000	100	600	3,300
横浜ビー・コルセアーズ 川崎戦	11/16	4,498	30	100	4,368
横浜ビー・コルセアーズ 川崎戦	11/17	4,732	30	100	4,602
神奈川県中学生ハンドボール練習会	11/23	210	200	10	
神奈川県中学生ハンドボール新人大会	11/24	400	320	30	50
KDIスポーツデイ	11/29	1,110	300	60	750
第38回横浜ソフトテニスインドア大会	11/30	190	150	10	30
横浜ジュニアソフトテニス大会	12/1	260	200	10	50
テニス日本リーグ1st	12/4～8	2,650	500	150	2,000
ヨネックスレディーステニス	12/11～12	756	216	40	500
横浜ビー・コルセアーズ 東京戦	12/14	4,031	30	100	3,901
横浜ビー・コルセアーズ 東京戦	43,814	5,142	30	100	5,012
産業能率大学青旗祭	12/19	1,350	1,300	50	0
スーパーテニスタイム	12/21	115	92	3	20
ハンドボールドリームカップ(小学生)	12/22	550	300	50	200

Jrチャンプクリスマスフットサル大会	44,188	115	15	50	50
横浜ビー・コルセアーズ 三遠戦	12/25	2,733	30	100	2,603
横浜ビー・コルセアーズ 三河戦	12/28	3,254	30	100	3,124
横浜ビー・コルセアーズ 三河戦	12/29	4,402	30	100	4,272
第46回横浜市中学校バドミントン大会	1/5～6	1,600	1,000	100	500
第40回横浜選抜室内選手権(テニス)	1/11～13	296	81	15	200
テニス日本リーグ2nd	1/14～19	2,650	500	150	2,000
神奈川県ハンドボール選手権	1/25～26	1,030	600	30	400
横浜ビー・コルセアーズ 大阪戦	2/1	2,666	30	100	2,536
横浜ビー・コルセアーズ 大阪戦	2/2	2,752	30	100	2,622
テニス日本リーグ 決勝	2/6～9	9,000	500	500	8,000
車いすテニス	2/11	100	30	20	50
横浜ビー・コルセアーズ 秋田戦	2/12	2,150	30	100	2,020
横浜ビー・コルセアーズ 渋谷戦	2/15	3,238	30	100	3,108
横浜ビー・コルセアーズ 渋谷戦	2/16	3,644	30	100	3,514
神奈川県卓球選手権	2/23・24	2,160	1,400	160	600
	合計	92,893	10,034	4,218	78,641

令和元年度サブプール大会等入場者数内訳

大会名	日程	合計	実利用者 (選手・演 技者等)	役員・報 道・その他 関係者	観客等
セントラルスポーツ水泳競技大会	4/21	1,530	750	80	700
関東AS選手権	5/25・26	340	190	50	100
JSCAマスターズスイミングフェスティバル	6/9	1,560	1,160	100	300
AS日本チャレンジカップ予選会	6/23	250	110	60	80
健康運動実践指導者養成講習会	7/1	74	70	4	
第1回日本マスターズ競技大会(AS、水球)	7/6～7	1,210	350	160	700
健康運動実践指導者養成講習会	7/21	74	70	4	
第58回神奈川県児童福祉施設水泳大会	8/20	280	200	30	50
3区合同大会	8/24	780	250	30	500
神奈川県私立小学校児童記録会	8/31	1,000	250	50	700
日本学生選手権AS競技マーメイドカップ	9/14	400	70	30	300
コナミスポーツクラブ上級対抗水泳競技大会	9/16	1,430	750	80	600
スイムトライアル	9/29	1,890	850	40	1,000
2019年度セントラルスポーツ東京都南部神奈川県地域クラブ対抗水泳競技大会	10/5	1,500	750	80	670
第25回サクラマスターズスイミング選手権	10/6	1,500	920	80	500
横浜市民マスターズ水泳競技大会	10/14	1,500	850	100	550
第61回横浜国際プール短水路記録会	10/20	1,500	800	80	620
神奈川県四地域対抗水泳競技大会	11/3	1,770	750	120	900
セントラルスポーツ東京都南部神奈川県ジュニアクラブ対抗水泳競技大会	11/9	1,460	730	80	650
東急オアシス スイムフェスタ2019	11/10	1,170	570	100	500
第23回13-15歳ソロ・デュエット大会関東予選	11/23	200	150	50	
第49回東急SSマスターズ水泳競技大会	11/24	510	300	60	150
ASバッジテスト	11/30	200	120	30	50
ASシニアルーティン記録会	12/1	280	200	30	50
第9回JSCA全国知的障害者水泳競技大会	12/7～8	1,980	1,080	200	700
第4回マスターズ水泳スプリント大会	12/15	1,480	780	100	600
第86回JSCA関東支部マスターズスイミングフェスティバル	12/22	1,056	656	100	300
神奈川県水泳連盟強化練習	12/26～30	1,150	1,000	50	100
横浜市立中学校普及一斉授業基本教室	1/6	150	130	20	0
JSCA新年フェスティバル	1/13	3,420	2,000	120	1,300

第27回東京六大学水泳冬季対抗戦	1/19	420	170	70	180
第23回13-15歳ソロ・デュエット大会、アーティスティックスイミング・	1/24~26	405	250	45	110
セントラルスポーツ学年別スプリント大会	2/10	1,680	600	80	1,000
JOCジュニアオリンピック春季大会予選	2/16	1,250	750	100	400
関東ASルーティン記録会	2/23	200	120	30	50
	合計	35,599	18,746	2,443	14,410

令和元年度サブアリーナ大会等入場者数内訳

大会名	日程	合計	実利用者 (選手・演 技者等)	役員・報 道・その他 関係者	観客等
健康運動実践指導者養成講習会	6/1・2	148	140	8	
初任者研修	6/11・18	280	250	30	
健康運動実践指導者養成講習会	6/29・30	148	140	8	
健康運動実践指導者養成講習会	7/20-22	222	210	12	
ビーコルセアーズサマーキャンプ	8/11	285	200	5	80
NEW GENERATION CUP	10/22	80	50	10	20
第27回ルーキーチャレンジ・カラテトーナメント	12/1	150	70	40	40
	合計	1,313	1,060	113	140

令和元年度多目的ホール大会等入場者数内訳

大会名	日程	合計	実利用者 (選手・演 技者等)	役員・報 道・その他 関係者	観客等
健康運動実践指導者養成講習会	43,616	74	70	4	
健康運動実践指導者養成講習会	6/1・2	148	140	8	
健康運動実践指導者養成講習会	6/29・30	148	140	8	
健康運動実践指導者養成講習会	7/20～22	222	210	12	
教員免許更新講習会	7/29～31	144	120	24	
健康診断	10/5	260	200	60	
健康診断	10/19	260	200	60	
健康診断	10/20	260	200	60	
健康診断	11/9	260	200	60	
健康診断	11/10	260	200	60	
健康診断	11/24	260	200	60	
健康診断	12/1	260	200	60	
健康診断	12/7	260	200	60	
健康診断	12/21	260	200	60	
健康診断	1/11	260	200	60	
健康診断	2/11	260	200	60	
健康診断	2/22	260	200	60	
合計		3,856	3,080	776	0

◆横浜国際プールについて

令和元年度の平均値

1. 受付・フロントについて

受付・フロントについて	
スタッフの 対応について	施設からの 案内・掲示物 について
3.99	3.64

2. トレーニングジムについて

トレーニングジムについて	
スタッフの 対応について	トレーニングジム内の 清潔さについて
4.06	3.85

3. プールについて

プールについて		
スタッフの 対応について	プールは 清潔ですか	水質・水温・空調
4.06	3.85	3.72

4. 施設全般

施設全般について
ロッカー・更衣室 トイレの清潔度
3.76

5. 教室プログラム

教室プログラムについて
教室全般 について
4.11

6. 施設の総合満足度

施設の総合満足度について
総合満足度 について
4.05

有効回答数(無回答を除く)	良い・大変良い
987	836
	84.7%

令和元年度

目標設定の視点	運営目標	管理指標・数値	実績値	目標との差異	今後の取組 (改善計画)
利用者サービス	<ul style="list-style-type: none"> ・開館日拡大 ・各種広報媒体を活用したPR 	<ul style="list-style-type: none"> ・5月、10月、3月の第4火曜日の定期休館日(施設点検日)3日間を通常営業 ・新聞折り込み広告年2回 都筑区版広報よこはまの広告枠年1回 	<ul style="list-style-type: none"> ・5月と10月のみ通常営業 ・折り込み広告2回、グリーンライン広告1回 	<ul style="list-style-type: none"> ・未達 ・媒体変更し、達成 	
業務運営	<ul style="list-style-type: none"> ・全国クラス以上の大会(試合数)増 ・総利用者数の増加 	<ul style="list-style-type: none"> ・国際または全国クラスの大会、試合数12以上 ・イベント等との連携で新たなイベント誘致 ・年間利用者数79万人以上 	<ul style="list-style-type: none"> ・全国大会7回及びBリーグ17試合 ・全日本ダンス選手権を開催 ・70万4千人の利用者 	<ul style="list-style-type: none"> ・達成 ・達成 ・未達 	<ul style="list-style-type: none"> ・新型コロナウイルスの感染拡大防止の措置により3月を休館した影響が大きいです。
職員育成	<ul style="list-style-type: none"> ・利用者満足度の向上 	<ul style="list-style-type: none"> ・利用者アンケートの、施設の総合的な満足度で「大変良い」「良い」の割合78%以上 	<ul style="list-style-type: none"> ・84.7% 	<ul style="list-style-type: none"> ・達成 	
財務	<ul style="list-style-type: none"> ・光熱水費の抑制 ・大規模大会増による利用料金増 	<ul style="list-style-type: none"> ・光熱水使用量を、前年比で削減し、光熱水経費を抑制 ・利用料金収入の、前年比増加 	<ul style="list-style-type: none"> ・電気は171174kw2342819円削減、ガスは44895 m³ 4293903円削減、水道は33736 m³ 15744972円削減しました。 ・39916405円13%の減となりました。 	<ul style="list-style-type: none"> ・達成 ・未達 	<ul style="list-style-type: none"> ・新型コロナウイルスの感染拡大防止の措置により3月を休館した影響が大きいです。駐車場の利用方法を修正した結果、台数並びに収入が減少したため、今後は目標数値の見直しが必要です。

横浜国際プール
令和2年度 事業報告書

令和3年5月31日

横浜市スポーツ協会・コナミスポーツ・トーリツグループ

1 利用実績

- (1) 利用状況（人数）
- (2) 教室参加者数
- (3) 収支状況（利用料金収入を含む）

2 管理業務の実施状況

建物・設備の保守及び修繕、清掃・外構植栽管理、保安警備、その他

3 事業報告

計画と結果、大会等入場者数内訳、利用者アンケート結果、目標と実績

Main table showing monthly usage statistics by facility (e.g., スポーツフロア, メインプール, サブプール, サブアリーナ, トレーニングルーム, 多目的コート, 多目的ホール, 会議室等) and time period. Columns include date, gender, age group, and facility type.

Summary table (総合計) providing overall statistics for the period, including total counts and percentages for various categories.

利用団体数内訳

Table detailing the breakdown of group usage by facility (e.g., メインフロア, メインプール, ダイビングプール, サブプール1.0, サブプール2.5, サブアリーナ).

Table detailing the breakdown of group usage by facility (e.g., 多目的ホール, 会議室1, 会議室2, 会議室3, 多目的コート).

利用団体数

Table showing the number of groups used within specific time intervals for various facilities.

Table showing the number of groups used within specific time intervals for various facilities.

利用状況表(教室)

	第1四半期		第2四半期		第3四半期		第4四半期		年間	
	開催回数	参加者数	開催回数	参加者数	開催回数	参加者数	開催回数	参加者数	開催回数	参加者数
定期スポーツ教室	0	0	329	5,401	907	14,765	999	15,318	2,235	35,484
プール	0	0	217	3,819	604	10,409	597	9,187	1,418	23,415
スポーツフロア	0	0	0	0	60	1,032	200	3,230	260	4,262
サブアリーナ	0	0	28	450	0	0	0	0	28	450
多目的ホール	0	0	45	541	132	1,604	181	2,651	358	4,796
多目的コート	0	0	33	512	93	1,563	11	155	137	2,230
会議室1	0	0	6	79	18	157	10	95	34	331
定期カルチャー教室	0	0	92	538	253	1,467	191	1,201	536	3,206
会議室1	0	0	18	100	58	350	49	344	125	794
会議室2	0	0	48	261	126	675	87	533	261	1,469
会議室3	0	0	26	177	69	442	55	324	150	943
当日スポーツ教室	0	0	175	2,057	397	3,857	353	3,989	925	9,903
プール	0	0	69	527	235	1,513	155	976	459	3,016
スポーツフロア	0	0	0	0	75	1,192	108	1,813	183	3,005
サブアリーナ	0	0	55	959	0	0	0	0	55	959
多目的ホール	0	0	42	468	75	1,010	80	1,095	197	2,573
多目的コート	0	0	4	66	6	98	3	62	13	226
会議室1	0	0	0	0	6	44	4	40	10	84
サーキット	0	0	5	37	0	0	3	3	8	40
当日カルチャー教室	0	0	0	0	0	0	0	0	0	0
会議室1	0	0	0	0	0	0	0	0	0	0
会議室2	0	0	0	0	0	0	0	0	0	0
会議室3	0	0	0	0	0	0	0	0	0	0
合計	0	0	596	7,996	1,557	20,089	1,543	20,508	3,696	48,593
								今年度合計	3,696	48,593
								前年度合計	8,215	148,257
								前年度比	45%	33%

収支報告書

令和2年4月～令和3年3月

1 総括表

(1)収入

(円、税込み)

項目	第1四半期	第2四半期	第3四半期	第4四半期	合計	予算	予算達成率	備考
①指定管理料収入	129,360,000	48,372,000	98,422,000	139,442,000	415,596,000	406,367,000	102%	
②補てん金収入・助成金収入	0	0	0	62,153,353	62,153,353	0	—	
③利用料金収入	1,485,165	48,303,058	39,934,373	42,681,251	132,403,847	211,477,000	63%	
④利用料金収入（駐車場）	269,475	10,059,000	9,362,975	10,074,850	29,766,300	66,286,000	45%	
⑤スポーツ教室等事業収入	17,600	29,497,220	23,620,145	4,740,300	57,875,265	158,066,000	37%	
⑥託児事業収入	0	2,400	4,200	5,400	12,000	111,000	11%	
⑦レンタル事業収入	0	80,300	66,700	83,300	230,300	618,000	37%	
⑧広告業務収入	2,985,343	0	0	0	2,985,343	4,390,000	68%	
⑨その他収入	150	362,213	505,486	-651,136	216,713	23,000	942%	
⑩自主事業からの還元収入	2,039,000	2,039,000	2,039,000	2,039,000	8,156,000	8,156,000	100%	
小計(①+②+③+④+⑤+⑥+⑦+⑧+⑨+⑩)(A)	136,156,733	138,715,191	173,954,879	260,568,318	709,395,121	855,494,000	83%	
⑪自主事業による収入	1,277,952	5,642,711	11,464,692	8,164,618	26,549,973	86,399,000	31%	
目								
スポーツ教室等事業	0	0	0	0	0	3,298,000	0%	
飲食事業	0	0	0	0	0	32,951,000	0%	
物販事業	816,261	1,623,113	1,311,616	1,614,133	5,365,123	1,960,000	274%	
鍼灸・マッサージ等事業	267,641	989,045	1,347,781	1,441,377	4,045,844	6,134,000	66%	
利用料金収入 (基本開館時間以外・深夜)	0	856,099	814,874	579,093	2,250,066	7,693,000	29%	
利用料金収入(駐車場) (基本開館時間以外)	59,850	386,950	263,250	47,620	757,670	2,544,000	30%	
その他	134,200	1,787,504	7,727,171	4,482,395	14,131,270	31,819,000	44%	
合計(①+②+③+④+⑤+⑥+⑦+⑧+⑨+⑩+⑪)	137,434,685	144,357,902	185,419,571	268,732,936	735,945,094	941,893,000	78%	

(2)支出

(円、税込み)

項目	第1四半期	第2四半期	第3四半期	第4四半期	合計	予算	予算達成率	備考
①維持管理運営費用 (B)	125,397,256	154,940,078	188,055,623	244,708,979	713,101,936	855,494,000	83%	
目								
人件費	63,398,677	60,144,277	62,232,681	58,855,701	244,631,336	253,986,000	96%	
修繕費	15,182,086	5,088,039	11,220,419	14,021,766	45,512,310	28,452,000	160%	
設備管理費・保安警備費	0	0	0	173,400	173,400	126,000	138%	
備品購入費・消耗品費	734,994	3,811,709	1,620,189	3,882,669	10,049,561	19,948,000	50%	
外構・植栽管理費・廃棄物処理費	0	2,889,371	0	0	2,889,371	5,272,000	55%	
広報費・印刷製本費	141,900	185,791	296,316	151,924	775,931	2,968,000	26%	
光熱水費・燃料費	25,390,981	53,673,327	32,389,778	36,011,752	147,465,838	213,394,000	69%	
保険料	5,210,042	97,384	68,687	-3,402,903	1,973,210	4,967,000	40%	
使用料・賃借料・通信運搬費・旅費交通費	3,426,920	4,109,241	8,583,336	10,361,562	26,481,059	41,506,000	64%	
委託料・謝金	243,275	13,190,007	60,129,629	97,636,874	171,199,785	224,340,000	76%	
公租公課・手数料	102,731	181,072	141,428	15,251,459	15,676,690	21,167,000	74%	
その他	11,565,650	11,569,860	11,373,160	11,764,775	46,273,445	39,368,000	118%	
②自主事業による経費	7,749,929	5,598,736	6,229,116	5,758,564	25,336,345	71,064,000	36%	
目								
スポーツ教室等事業(基本開館時間以外)	88,193	0	116,238	-88,193	116,238	1,963,000	6%	
飲食事業	1,978,608	1,978,608	1,978,608	1,978,608	7,914,432	41,806,000	19%	
物販事業	1,259,349	1,345,967	1,274,969	1,683,691	5,563,976	3,236,000	172%	
鍼灸・マッサージ等事業	2,333,155	235,161	820,301	145,458	3,534,075	6,439,000	55%	
管理費(基本開館時間以外)	51,624	0	0	0	51,624	8,466,000	1%	
駐車場管理費(基本開館時間以外)	0	0	0	0	0	94,000	0%	
その他	0	0	0	0	0	904,000	0%	
指定管理事業への還元支出	2,039,000	2,039,000	2,039,000	2,039,000	8,156,000	8,156,000	100%	
合計(①+②)	133,147,185	160,538,814	194,284,739	250,467,543	738,438,281	926,558,000	80%	

(3) 指定管理収支差額

(円、税込み)

項目	第1四半期	第2四半期	第3四半期	第4四半期	合計	備考
指定管理収支差額＝ (収入(A)－支出(B))	10,759,477	-16,224,887	-14,100,744	15,859,339	-3,706,815	

収支報告書

令和2年4月～令和3年3月

2 指定管理・収入の部 ※指定管理料を除く。

(1)収入

		内 訳	合計金額 (円、税込み)
合計 (A)			231,645,768
① 利用料金収入			132,403,847
項 目	メインプール(観客席含む)		7,125,884
	ダイビングプール		1,740,570
	スポーツフロア		19,698,595
	サブプール(観客席含む)		11,922,247
	サブアリーナ		1,741,600
	メインプール・サブプール(個人)		50,966,450
	定期券・プリペイドカード等		5,413,715
	サブアリーナ(個人)		31,500
	トレーニングルーム(個人)		11,871,450
	テニスコート(個人)		8,034,000
	多目的ホール・会議室・ 利用料金・その他		8,788,736
付帯設備利用料金		5,069,100	
② 利用料金収入(駐車場)			29,766,300
③ スポーツ教室等事業収入		プール(31,490,610) 自主事業含む スポーツ(21,048,260) カルチャー(5,336,395)	57,875,265
④ 託児事業収入			12,000
⑤ レンタル事業収入			230,300
⑥ 広告業務収入			2,985,343
⑦ その他収入			216,713
⑧ 自主事業からの還元収入			8,156,000

※ 必要に応じて小区分を設定しても構いません。

(2)指定管理料を含んだ収入合計

		合計金額 (円、税込み)
収入(A)		231,645,768
指定管理料(B)		415,596,000
補てん金収入(C)		61,266,515
助成金収入(D)		886,838
収入合計(A)+(B)+(C)+(D)		709,395,121

収支報告書

令和2年4月～令和3年3月

3 指定管理・支出の部

		積算内訳	合計金額 (円、税込み)
① 維持管理運営費用			713,101,936
項 目	人件費	給料、職員手当、賃金、福利厚生費等	244,631,336
	修繕費	合計	45,512,310
		プール修繕等	36,283,310
		サブプールトイレ天井・サブプールリザルトシステム更新	9,229,000
		駐車場に係るもの	0
	設備管理費		0
	保安警備費		173,400
	備品購入費		1,913,041
	消耗品費	合計	8,136,520
		事務用品・衛生用品等	7,378,485
		プール塩素、教室消耗品他	275,255
		駐車場に係るもの	482,780
	外構・植栽管理費		2,855,300
	廃棄物処理費		34,071
	広報費		398,601
	印刷製本費		377,330
	光熱水費	合計	147,465,838
		電気	69,356,212
		ガス	36,171,042
		水道	41,938,584
	燃料費		0
	保険料	合計	1,973,210
		施設賠償責任	992,000
		その他	981,210
	使用料・賃借料	合計	24,990,748
		目的外使用料	789,886
		リース料	136,080
		その他	24,064,782
	通信運搬費		1,453,933
	旅費交通費		36,378
委託料	プール循環ろ過設備保守点検等	161,400,159	
謝金		9,799,626	
公租公課費	合計	15,360,684	
	事業所税	1,871,940	
	消費税	13,270,980	
	その他	217,764	
支払手数料		316,006	
会費及び負担金		3,000	
事務経費本部分		45,440,900	
その他		829,545	

※1 次の例を参考に記載してください。
 人件費・・・報酬、賃金、手当、社会保険料、福利厚生費など
 ※2 必要に応じて小区分を設定しても構いません。

収支報告書

令和2年4月～令和3年3月

4 自主事業・収入の部

		内 訳	合計金額 (円、税込み)
⑨ 自主事業による収入			26,549,973
項 目	スポーツ教室等事業 (基本開館時間以外)		0
	飲食事業		0
	物販事業		5,365,123
	鍼灸・マッサージ等事業		4,045,844
	利用料金収入 (基本開館時間以外)		2,250,066
	利用料金収入(駐車場) (基本開館時間以外)		757,670
	その他		14,131,270

※ 必要に応じて小区分を設定しても構いません。

収支報告書

令和2年4月～令和3年3月

5 自主事業・支出の部

		内 訳	合計金額 (円、税込み)
② 自主事業による経費			25,336,345
項 目	スポーツ教室等事業 (基本開館時間以外)		116,238
	飲食事業		7,914,432
	物販事業		5,563,976
	鍼灸・マッサージ等事業		3,534,075
	管理費 (基本開館時間以外)		51,624
	駐車場管理費 (基本開館時間以外)		0
	その他		0
	指定管理事業への還元支出		8,156,000

※ 必要に応じて小区分を設定しても構いません。

管理業務の実施状況報告書

1 建物・設備等の保守及び修繕

計画内容	実施状況
<p>1. 保守管理</p> <p>(1) 日常点検</p> <p>(2) 定期点検</p>	<p>中央監視室にて、電気・空調設備他設備機器の監視業務 館内巡回による、電気、空調設備等、設備機器の不具合調査 水質検査業務 定期点検等の立会い業務 当日のイレギュラー対応業務</p> <p>プール循環濾過設備点検 (4/7-10・13-27、5/7・8・11-13・25、6/25、7/28、8/25、9/23、10/30、11/30、12/18、1/26、2/22)</p> <p>空調設備保守点検(4/29・30、5/1・2、7/13、8/19・26、9/10、11/10-13) E V設備保守点検(4/21、5/18、6/23、7/21、8/20、9/18、10/29、11/27、12/8、1/12、2/24、3/17)</p> <p>プール水質検査(4/30、5/29、7/13、8/3、9/7、10/5、11/9、12/7、1/18、2/8、3/8)</p> <p>ねずみ害虫駆除点検(4/21、6/23、9/29、11/24、1/26、3/2)</p> <p>MP 可動床保守点検(4/12-29) 吊物機械保守点検(6/23、3/2) 冷温水発生機(4/30、5/1・2) 音響放送設備点検(4/21、6/23) 受水槽清掃(4/21) ゲート入場管理設備保守点検(4/22-24、9/29、1/26) 駐車場管制設備保守点検(4/21、7/17、1/26) S P 可動床保守点検(5/11・12、6/29) S P 可動壁保守点検(5/10-14、6/28、11/24) 冷却塔設備点検(5/17、6/17、7/17、8/17、9/16) 自動ドア設備保守(5/25、9/29、1/26) 大型映像設備点検(6/23-25、12/7-9) 飲料水水質検査(5/15) 火災報知設備保守点検(6/25-28) 電光掲示板保守点検(6/22-24) 非常用発電機保守点検(6/23) 煤煙濃度測定(7/27・28、1/5・6) 建築物環境衛生点検(8/2)</p>

直流電源装置保守点検(9/25、2/12)
フォークリフト点検(9/10、3/11)
雑排水槽清掃(9/29、3/2)
ゴンドラ点検(9/29、3/2)
照明制御盤保守点検(9/29)
券売機定期点検(9/29、1/26)
メインプール可動床保守点検(9/23-30)
灌水装置保守点検(11/20)
I T V設備保守(11/24)
自動制御装置保守点検(12/1-4)
消防設備総合点検(12/7-11)
重量シャッター保守点検(12/8)
非常用発電設備保守点検(12/8)
S P可動床装置保守点検(12/8)
防火対象物定期点検(2/7-10)
受変電設備保守点検(3/1)
灌水装置保守点検(3/2)
ガス漏れ警報器保守点検(3/2)
競泳機材点検(3/2・3)
電光表示板点検(3/2・3)
ボイラー定期点検(3/22)
設備検針点検(毎日)
機械警備保守(毎月適時作業)
竹林整備業務(毎月適時作業)
植栽管理業務(4、5、6、1、2、3月適時作業)
樹林整備業務委託(6、9、11月適時作業)

2. 修繕・点検	<p>補修・修繕関係（大・小規模含む）</p> <p>S P 強制シャワーシーケンサー交換(4/27)・・・川本工業(株)</p> <p>S P 滅菌器交換(5/13)・・・トースイ(株)</p> <p>貯湯槽ラインポンプ二次ポンプ交換(5/13)・・・川本工業(株)</p> <p>サブプールタイル修繕(5/16)・・・T S U N O D A</p> <p>多目的コート前汚水弁整備(5/21)・・・名取建設工業(株)</p> <p>S P ろ過装置B K R 交換 5 台(5/25)・・・トースイ(株)</p> <p>WC 用受水槽ボールタップ交換(6/15)・・・川本工業(株)</p> <p>貯湯槽(N o . 1) ドレン配管更新(6/23)・・・川本工業(株)</p> <p>MP 地下ピット排水管修繕(6/23)・・・川本工業(株)</p> <p>メイン男女更衣室トイレ排気ファンオーバーホール(6/23)</p> <p>・・・(株)タニヤマ技研</p> <p>MP 塩素タンク配管漏れ修理(7/28)・・・トースイ(株)</p> <p>S P 医務室洗面台配管修理(7/28・29)・・・吉田工業(有)</p> <p>WC9 前地下ピット配管水漏れ修理(7/31)・・・川本工業(株)</p> <p>S P オーバーフロー水槽水位センサー交換(8/13)・・・トースイ(株)</p> <p>競泳機材レーンボックス修繕(8/21)・・・セイコータイムシステム(株)</p> <p>MP 放送室U P S バッテリー交換(8/21)・・・セイコータイムシステム(株)</p> <p>駐車場監視モニター更新(9/2)・・・アマノ(株)</p> <p>MP 強制シャワーセンサー交換(9/5)・・・川本工業(株)</p> <p>S P 放送室リザルトシステム修理(9/10)・・・セイコータイムシステム(株)</p> <p>MP 精算機(3 号機)紙幣部交換(9/11)・・・(株)エルコム</p> <p>中央監視室モニターアダプター交換(9/19)</p> <p>・・・(株)通信設備エンジニアリング</p> <p>S P コンプレッサー交換(10/1)・・・トースイ(株)</p> <p>WC9 配管詰り清掃(10/13)・・・名取建設工業(株)</p> <p>警備員室モニターアダプター交換(11/4)</p> <p>・・・(株)通信設備エンジニアリング</p> <p>第2 駐車場入口ゲートバー交換(11/6)・・・アマノ(株)</p> <p>P T -8000 修繕(11/13)・・・セイコータイムシステム(株)</p> <p>B A 75 バッテリー交換【No. 1】(11/13)・・・セイコータイムシステム(株)</p> <p>B A 75 バッテリー交換【No. 4】(11/13)・・・セイコータイムシステム(株)</p> <p>旧式レーンボックス修繕(11/13)・・・セイコータイムシステム(株)</p> <p>バックストロークレヅ修繕(11/13)・・・セイコータイムシステム(株)</p> <p>S P シャワー室感知器交換(12/7)・・・丸一防災(株)</p> <p>S P 濾過室感知器交換(12/10)・・・丸一防災(株)</p> <p>MP 観客席感知器交換(12/10)・・・丸一防災(株)</p> <p>多目的コート日除けギアボックス交換修繕(1/13)・・・(株)鳥居社</p> <p>風除室 5 前入口石畳修繕(1/18-22)・・・タイヨー建設(株)</p> <p>サブプールタイル補修修繕(1/26)・・・T S U N O D A</p> <p>サブアリーナ排煙窓修繕(2/14)・・・(株)豊和</p>
----------	---

<p>3. その他</p>	<p>第1 電気室V C B交換(3/1)… J F E 防火設備各種修理(3/2)…丸一防災(株) 厨房入口(多目的コート側)鍵交換(3/9)…(株)シブヤ サブプール男女トイレ天井復旧修繕(3/25-30)…名取建設工業(株) サブプール競技処理端末更新修繕(3/26・29・30) …セイコータイムシステム(株)</p> <p>床転換(スポーツフロア → プール)(4/2-5/1) サブプール水抜き点検(5/7-19) 床転換(プール → スポーツフロア)(9/23-10/16) 抗ウイルス抗菌施工(1階メインロビー)(3/2)</p>
---------------	---

	サブスタンド (9/26)
神奈川県水泳連盟ジュニア委員会競技会	サブスタンド (10/4)
川崎市民大会	サブスタンド (10/11)
Bリーグ	メインスタンド(10/17、18)
Bリーグ	メインスタンド(10/21)
神奈川県水泳連盟ジュニア委員会競技会	サブスタンド (10/25)
第53回しらゆりスポーツフェスティバル	メインスタンド(10/28)
竹の子杯争奪スポーツ交流会	メインスタンド(11/1)
神奈川県水泳連盟ジュニア委員会競技会	サブスタンド (11/1)
関東大学バスケットボール オータムカップ 2020	メインスタンド(11/3)
Bリーグ	メインスタンド(11/7・8)
Bリーグ	メインスタンド(11/11)
Bリーグ	メインスタンド(11/14・15)
第50回東急SSマスタース水泳競技大会	サブスタンド (11/22)
Kids Duo International Sports Day	メインスタンド(11/27)
ヨネックスレディース チャレンジカップ 2020	メインスタンド(12/9・10)
Bリーグ	メインスタンド(12/12・13)
ASシニアルーティン	サブスタンド (12/13)
Bリーグ	メインスタンド(12/19・20)
横浜市立東山田小学校 創立 20 周年記念お祝いの会	メインスタンド(12/24)
第18回かながわドリームカップ	メインスタンド(12/26)
第47回横浜市中学校バドミントン大会	メインスタンド(12/27・28)
Bリーグ	メインスタンド(1/2・3)
Bリーグ	メインスタンド(1/30・31)
ジュニア公認JO最終予選チャレンジ記録会	サブスタンド (2/7)
第43回全国JOCジュニアオリンピックカップ春季水泳競技大会	
神奈川予選会	サブスタンド (2/14)
Bリーグ	メインスタンド(2/27・28)
Bリーグ	メインスタンド(3/3)
神奈川県ジュニア公認記録会	サブスタンド (3/21)
Bリーグ	メインスタンド(3/24)
Bリーグ	メインスタンド(3/27・28)
Bリーグ	メインスタンド(3/31)

<p>2. 外構植栽管理</p>	<ul style="list-style-type: none">・ 植栽管理業務(4・5・6・7・8・9・11・12・1・2・3月適時作業)
<p>3. その他</p>	<ul style="list-style-type: none">・ 廃棄物処理業務委託(3/2)

3 保安・警備業務

計画内容	実施状況
1. 日常の安全管理体制 入退館管理業務 巡回業務 監視業務 鍵の受領と保管	<ul style="list-style-type: none"> ・ 来館者、利用者、搬入業者の入退館管理を行い、不審者の侵入・残留、不審物等の防止を実施 駐輪場・駐車場の巡回、車両誘導、精算機・発券機の管理を実施 防犯、防災の監視、敷地内ボール遊び、不正駐車・駐輪の監視を実施 館内の開錠・施錠、消灯確認の実施 鍵の開錠依頼対応及び貸し出し対応実施
2. 夜間等の警備体制	<ul style="list-style-type: none"> ・ 当直 2 名にて、閉館後に館内巡回実施、残留者確認、消灯確認及び施錠（駐車場・館内）確認
3. 大会時の警備体制	<ul style="list-style-type: none"> ・ イベントに応じて、通常時の人員プラスし臨時警備を配置し対応実施 来場者の誘導・整理、大会側警備員との連携、駐車車両の誘導 館内保安警備強化など
4. 事件・事故報告	<ul style="list-style-type: none"> ・ 救急車要請事案 <ul style="list-style-type: none"> 7月 24日 19:00 事務所より要請連絡有り <li style="padding-left: 100px;">:08 救急車到着 <li style="padding-left: 100px;">:27 病院へ搬送 ・ 救急車要請事案 <ul style="list-style-type: none"> 8月 7日 18:35 事務所より要請連絡有り <li style="padding-left: 100px;">:40 救急車到着 <li style="padding-left: 100px;">19:03 病院へ搬送 ・ 救急車要請事案～施設スタッフ、足のケガ <ul style="list-style-type: none"> 9月 19日 17:15 要請連絡有り <li style="padding-left: 100px;">:25 救急車到着 <li style="padding-left: 100px;">:50 病院へ搬送 ・ 救急車要請事案 <ul style="list-style-type: none"> 9月 20日 17:17 要請連絡有り <li style="padding-left: 100px;">:27 救急車到着 <li style="padding-left: 100px;">:50 病院へ搬送 ・ 救急車要請事案 <ul style="list-style-type: none"> 3月 5日 18:03 救急車要請連絡有り <li style="padding-left: 100px;">:13 救急車到着 <li style="padding-left: 100px;">:30 搬送

4 その他

計画内容	実施状況
1. 地域との協力について	北山田防犯パトロール(7/17、8/21、9/18)
2. その他	前期館内防災訓練(9/29) 後期館内防災訓練(3/2)・・・放送・消火訓練実施

令和2年度 横浜国際プール事業計画書

1 基本方針

(1) コンセプト

第3期指定管理では、横浜国際プールの設置理念に立ち返った第2期指定管理期間の管理運営ノウハウを継続的に発展させ、横浜国際プールを、「多機能・都市型のスポーツ施設」として運営します。

これまで成果をあげている、多くの大規模大会の開催と、多様なニーズがある地域のお客様の両立を図り、多機能性を発揮し、横浜市の大規模施設に相応しい運営を行います。

横浜市の行政施策を踏まえ、横浜国際プールの指定管理事業の基本方針を次のとおり定めます。

●第3期指定管理期間5年間の基本方針

・基本方針1

横浜国際プールの機能を最大限に発揮します

・基本方針2

連携・協力・協働により施設を運営します

・基本方針3

健康で心豊かな市民生活をサポートします

(2) 令和2年度方針と目標

●年度基本方針

4年間の振り返りを踏まえた改善活動により、お客様満足度を向上する年度

●目標(提案書年度目標)

全国クラス以上の大会(試合)数 12以上

総利用者数 80万人を達成

お客様満足度調査で、大変良いまたは良いが80%以上

令和2年度 横浜国際プール事業報告書

1 基本方針

(1) コンセプト

今年度は4月1日から6月3日まで新型コロナウイルス感染症拡大防止のため、休館しました。この影響により、大会の中止が相次ぎましたが、サーマルカメラ（非接触式自動検温器）の設置などの感染症拡大防止策を講じることで、日本学生選手権大会競水球競技やプロバスケットボールB1リーグ横浜ビー・コルセアーズホームコートゲームが行われました。

●第3期指定管理期間5年間の基本方針

・基本方針1

新型コロナウイルス感染症拡大防止策を講じたうえでお客様にご利用いただきました。

・基本方針2

消防署と協力し防災訓練を実施しました。

地域の中学生・高校生の職業体験を受け入れました。

・基本方針3

各種の教室やフリーマーケットなどを開催しました。

(2) 令和2年度方針と目標

●年度基本方針

お客様満足度は82.1%

●目標に対する結果(提案書年度目標)

全国クラス以上の大会 6 Bリーグ 23試合

総利用者数 317,842人

お客様満足度 大変良い・良い を合わせ 82.1%

2 運営実施体制・職員配置について

(1) 趣旨

グループ内での役割・責任を明確化するとともに、連携協力を図りシームレスな運営を行います。

事業総括責任者の下に運営統括責任者、維持管理統括責任者を配置し、指揮命令系統を確実なものにします。

(2) 具体的取組内容（実施事項）

■構成団体の主な役割

スポ協 (代表団体)	事業統括	大規模イベント誘致 (スポーツフロア)	団体利用予約・ 優先利用調整	アリーナ運営 アリーナでの事業
コナミ スポーツ	プール運営 プールでの事業	トレーニングルーム運 営と事業	受付・コンシェル ジュ	便益施設運営
トーリツ	建物保守管理	設備運転監視・保守	環境衛生管理	警備

■組織図

開館時間内は、各部門責任者及び時間帯責任者を合わせた、9名のローテーションにより、常時2名以上の時間帯責任者を置く万全な体制を継続します。

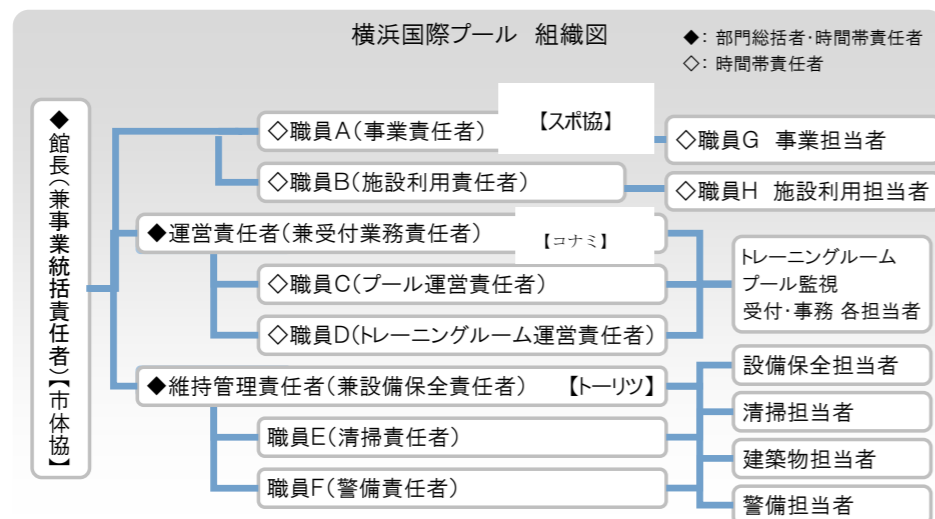

2 運営実施体制・職員配置について

(1) 趣旨

各構成団体及び職種によって、勤務形態に違いがありますが、それぞれの部門で運営が円滑に行えるようにしました。

(2) 具体的取組内容（実施事項）

■横浜市スポーツ協会

利用時間やイベント、準備及び撤収に係る開館時間外の対応が必要なため、下記A～Eの交代勤務制で効率的に対応しました。

新型コロナウイルス感染症拡大防止にともなう開館時間の変更（20時00分まで）にあわせ、シフト勤務時間を追加しました。

A勤（ 6：30～15：15）

B勤（ 7：00～15：45）

C勤（ 8：30～17：15）

D勤（10：30～19：15）

追加（11：45～20：30）

追加（12：00～20：45）

E勤（13：15～22：00）

■コナミスポーツ

サブプールプールガード：常時3～7名

メインプールプールガード：常時3～7名

トレーニング室運営：常時1～2名

受付：常時2～4名

■トーリツ

建物保守管理・設備運転等：常時2～4名

警備：常時2～4名

環境衛生管理（清掃等）：常時3名

■職員配置体制

市スポーツ協会の統括責任者、コナミスポーツクラブの運営責任者、トーリツの維持管理責任者、及び事業責任者、プール運営責任者、トレーニングルーム運営責任者の6名を責任者とし、ローテーションを行うことで、開館時間内は常時1名以上の責任者クラスの職員を配置します。これにより、緊急時の対応、指揮命令系統を確実なものにします。

受付には、お客様をお待たせすることのないよう、適正な配置をします。

プールやトレーニングルームには、お客様が安全に利用頂けるよう、利用者人数に応じて、配置人数を調整します。

また、大規模イベント時は、柔軟に勤務時間を調整し、最適な体制を組みます。

■横浜国際プール 勤務体制表/平日(基本形)

セクション	配置要員	6	7	8	9	10	11	12	13	14	15	16	17	18	19	20	21	22	23				
開館時間					開館時間																		
責任者	事業統括責任者				1名																		
	事業責任者														1名								
	運営責任者				1名																		
	プール運営責任者														1名								
	維持管理責任者				1名																		
	施設利用責任者				1名																		
受付	受付職員				2~4名																		
プール	メインプール監視員				(5月~9月) 3~7名																		
	サブプール監視員				3~6名																		
トレーニングルーム	トレーニングルーム職員				1~2名																		
設備員	日勤			2名																			
	当直				2名																		
警備員	責任者			1名																			
	日勤			1名																			
	当直				2名																		
清掃員	責任者			1名																			
	副責任者																		1名				
	担当者			1~8名																			

市体協
 コナミS&L
 トーリツ

■横浜国際プール 勤務体制表/休日(土日祝)(基本形)



上記は例であり、利用状況や季節によりシフトは変動します。

3 施設の平等・公平な利用の確保について

(1) 趣旨

公共施設は、全てのお客様が「平等」「公平」に利用できることが求められており、私たちは公の使命を認識した管理運営を徹底します。

地方自治法第244条第2項及び第3項の規定を遵守し、信条、性別、社会的身分、年齢等により合理的な理由なく利用を制限することのないよう、全スタッフに人権啓発研修を行い、施設利用における公平性・平等性を確保します。

(2) 具体的取組内容（実施事項）

●公平な利用調整

- 優先利用調整会議の実施
- 優先利用調整会議の議事録公開

●公平な利用機会の提供

- 教室受付を複数の方法で実施

●どなたでも気軽にお立ち寄りいただける施設を展開

- 軽食・売店の営業
- マッサージ・ボディケアルームの設置
- スポーツ情報コーナーの充実
- 託児サービスの実施
- 地域情報掲示板の設置
- 歳時記イベントの実施
- 文化系教室の実施

●スタッフ教育の徹底

- 6つの行動指針の徹底

- お客様を尊重し、お客様の立場に立って、「明るく」「丁寧に」接客します。
- 困っている方がいたら進んでお声かけするなど、能動的な接客をします。
- お客様に合わせて、「ゆっくり」「丁寧に」また「繰り返し」意思を確認し、信頼感のもてる接客をします。
- お客様の話をよく聞き、想定外のことが起きても瞬時に協力を求めるなど、柔軟な対応をします。
- 差別的な言葉は絶対に使いません。また、不快に感じられる言葉も使いません。
- プライバシーには立ち入らないよう配慮し、知り得た個人情報については、守秘義務を徹底します。

スタッフ教育・研修の徹底

- ・【共通】人権研修、接客研修、個人情報保護研修、安全管理に関する研修など
- ・【部門別】トレーニング指導研修、設備維持管理研修など

- サービス介助士、体育施設管理士の資格取得（担当業務スタッフ対象）

- 上級救命講習又は応急手当普及員資格取得（常勤スタッフ対象）

3 施設の平等・公平な利用の確保について

(1) 趣旨

公の使命を意識した管理運営を行いました。

(2) 具体的取組内容（実施事項）

●公平な利用調整

- 優先利用調整会議を7月と12月に実施しました。
- 優先利用調整会議の議事録をホームページで公開しました。

●公平な利用機会の提供

- 教室受付は往復はがきで・持込・追加募集は電話での受付を行いました。

●どなたでも気軽にお立ち寄りいただける施設を展開

- 売店の営業を行いました
- マッサージ・ボディケアルームの営業を行いました。
- スポーツ情報コーナーをホールに設置しました。
- 託児サービスを実施しました。
- 地域情報掲示板を設置しました。
- 歳時記イベントとして、七夕用の竹を配布し、クリスマスにあわせツリーを飾りました。
- 文化系教室を実施しました。

●スタッフ教育の徹底

- 6つの行動指針を徹底するため、休館日に職員研修を行いました。
- スタッフ教育・研修の徹底
 - ・【共通】人権研修年2回実施、接客研修毎月実施、個人情報保護研修年1回実施、安全管理に関する研修年2回実施
 - ・【部門別】トレーニング指導研修年4回実施、設備維持管理研修など
- サービス介助士、体育施設管理士の資格取得者1名
- 上級救命講習又は応急手当普及員資格取得（新人スタッフには全員実施）

4 施設の効用の最大限発揮について

(1) 広報・利用促進計画

ア 趣旨

横浜国際プールの知名度向上や、利用者増加のために、多面的な広報を行います。
若年層向けには、スマートフォン用サイトや SNS を活用した情報発信、高齢者向けには紙媒体を活用した情報発信を行い、対象者の属性に合わせた展開をします。
広報誌等の情報媒体について、掲載する内容や文字の大きさ、言葉づかい等については、誰もが理解しやすいように制作します。

イ 具体的取組内容（実施事項）

●広報計画

- 横浜市スポーツ情報センターと連携した地域スポーツ情報の発信
- 近隣施設や類似施設においてパンフレット配布やポスター掲示
- 各種広報媒体を活用したPR
 - ・インターネット（施設独自のホームページ スタッフブログ）
 - ・インターネット（横浜スポーツ情報サイト「ハマスポ」）
 - ・広報よこはま（都筑区版）
 - ・横浜スポーツ情報誌「SPORTSよこはま」
 - ・施設パンフレット
 - ・各種チラシ、新聞折込広告
 - ・電車・バス広告
 - ・雑誌やドラマの撮影協力など

●利用促進計画

- 開館日拡大
 - ・5、10、3月の月末休館日を開館し、通常営業
- レストランスペースを活用し、トレーニング教室を開催
- トレーニングルーム初回利用者へ適切な個別指導を実施
- トレーニングルームにおいて運動メニューの個別カウンセリングを実施
- トレーニングルームにおいて、中高生が使用できる器具と人数を限定し、安全で快適な環境を提供
- 水泳相談の実施
- 会議室1をスポーツ利用貸しに提供及び、スポーツ教室開催
- 横浜市健康福祉局「濱ともカード」対象施設としてのサービス提供
 - ・高齢者へのプール・トレーニングルーム利用料金割引
- 横浜市子ども青少年局「ハマハグ」協賛認定施設としてのサービス提供
 - ・授乳室の用意

4 施設の効用の最大限発揮について

(1) 広報・利用促進計画

ア 趣旨

事業の告知を紙媒体で行ったほか、当日教室は SNS（おもに Twitter）を活用し、集客に努めました。

イ 具体的取組内容（実施事項）

●広報計画

- 横浜ビーコルセアーズのホームゲームの情報配信しました。
- スポーツセンターや地区センターに教室パンフレットを配布しました。
- 各種広報媒体を活用したPR
 - ・スタッフブログを掲載しました。
 - ・広報よこはま都筑区版に教室参加者募集を掲載しました。
 - ・施設パンフレットの変更は行いませんでした。
 - ・横浜市営地下鉄センター北駅に広告を掲出しました。
 - ・雑誌やドラマ等の撮影協力を行いました。

●利用促進計画

- 開館日拡大
 - 5、10、3月の月末休館日は通常営業しました。
- レストランスペースにサーキットトレーニング用マシン新規設置し、サーキットトレーニング教室を開催しました。
- トレーニングルーム初回利用者へ適切な個別指導を実施しました。
- トレーニングルームにおいて運動メニューの個別カウンセリングを実施しました。
- トレーニングルームにおいて、中高生が使用できる器具と人数を限定し、安全で快適な環境を提供しました。
- プライベートレッスン（水泳相談）を実施しました。
- 会議室1で子供卓球教室を開催し、一般にも卓球での利用を受けました。
- 横浜市健康福祉局「濱ともカード」対象施設としてサービス提供しました。
- 横浜市子ども青少年局「ハマハグ」協賛認定施設としてサービス提供をしました。
- 新型コロナウイルスの影響を考慮し、スポーツ医科学とのサポート事業は実施しませんでした。

- ・親子更衣室の用意
- ・託児サービスの実施
- ・未就学児、子どもを対象とした教室事業の充実
- スポーツ医科学面でのサポート
 - ・地域の医療機関の紹介
 - ・スポーツ医科学センターとの連携

（2）スポーツ教室計画

ア 趣旨

●プールプログラム

プールプログラムは、近年高齢者の方が安全に取り組み、かつ効果的なプログラムとして、介護予防の観点からも有効であることで注目を集めています。

浮力・抵抗・水圧・水温といった水の特性を活かしたプールプログラムは、ひざや腰に負担がかからず、かつ自分にあったスピードを調節して行えることから、楽しく安全で効果的なトレーニングを行うことができます。

「もっと速く・もっと長く泳ぎたい」という方だけでなく、乳幼児から高齢者までの幅広い年齢層を想定し、水慣れ、水中運動、リラクゼーションあるいは健康作りの水中歩行や障がいのある方のリハビリテーション、一般的な水泳まで、目的に応じた多様なニーズ別プログラムを展開します。

なお、実施に当たっては、プールの個人利用・団体利用の状況に鑑み、教室と一般利用との両立を図ります。

●スポーツプログラム

スポーツ・運動をしたくても、初めの一步を踏み出すことに躊躇する方は多いと考えます。そこで、スポーツを身近なものにしていただけるよう、現在人気のヨガ・ピラティス・フラダンスなどは、1プログラム40～50分の都度利用で開催し、気軽に参加していただけるプログラム構成にします。

一般的なスポーツ施設で行われている武道種目や競技種目のスポーツ教室も充実した内容とコーチ陣で開催します。

その他、健康体操やスポーツ種目系のプログラムだけでなく、乳児を含む親子プログラムも取り入れます。これらの種目は、お客様のニーズに合わせて柔軟に実施します。

●カルチャープログラム

お客様の要望を把握した上で文化系教室も実施します。

スポーツ種目のみに特化せず、スポーツ施設をこれまで利用しなかったお客様や妊娠中の方、ケガをされている方などにもご来館いただけるようなプログラムを企画開催します。

（2）スポーツ教室計画

ア 趣旨

趣旨に則った教室計画を立案しました。

イ 具体的取組内容（実施事項）

●プールプログラム

新型コロナウイルス感染症対策のため計画を適宜変更したうえで実施しました。

参加者数 26,431人（前年度比 32,230人減）

●スポーツプログラム

新型コロナウイルス感染症対策のため計画を適宜変更したうえで実施しました。

参加者数 18,956人（前年度比 44,334人減）

●カルチャープログラム

新型コロナウイルス感染症対策のため計画を適宜変更したうえで実施しました。

参加者数 3,206人（前年度比 6,507人減）

イ 具体的取組内容(実施事項)

●プールプログラム

No	教室名	対象者	種別	年間回数	会場			参加者	
					曜日	区分	室場	定員	1回参加料
1	キンダー	子供	事前	33	月	D	サブプール、メインプール	30人	1,050
2	キンダー	子供	事前	29	火	D	サブプール、メインプール	30人	1,050
3	キンダー	子供	事前	34	水	D	サブプール、メインプール	30人	1,050
4	キンダー	子供	事前	34	木	D	サブプール、メインプール	30人	1,050
5	キンダー	子供	事前	34	金	D	サブプール、メインプール	30人	1,050
6	児童I	子供	事前	33	月	D	サブプール、メインプール	48人	1,050
7	児童I	子供	事前	29	火	D	サブプール、メインプール	48人	1,050
8	児童I	子供	事前	34	水	D	サブプール、メインプール	48人	1,050
9	児童I	子供	事前	34	木	D	サブプール、メインプール	48人	1,050
10	児童I	子供	事前	34	金	D	サブプール、メインプール	48人	1,050
11	児童II	子供	事前	33	月	E	サブプール、メインプール	48人	1,050
12	児童II	子供	事前	29	火	E	サブプール、メインプール	48人	1,050
13	児童II	子供	事前	34	水	E	サブプール、メインプール	48人	1,050
14	児童II	子供	事前	34	木	E	サブプール、メインプール	48人	1,050
15	児童II	子供	事前	34	金	E	サブプール、メインプール	48人	1,050
16	上級	子供	事前	33	月	E	サブプール、メインプール	48人	1,050
17	上級	子供	事前	29	火	E	サブプール、メインプール	48人	1,050
18	上級	子供	事前	34	水	E	サブプール、メインプール	48人	1,050
19	上級	子供	事前	34	木	E	サブプール、メインプール	48人	1,050
20	上級	子供	事前	34	金	E	サブプール、メインプール	48人	1,050
21	しょうがい児親子水泳教室(5歳~小6)	親子	事前	17	土	B	サブプール、メインプール	10組	1,580
22	しょうがい児親子水泳教室(中学生以上)	親子	事前	17	土	B	サブプール、メインプール	10組	1,580
23	アーティスティックスイミング初級	一般	事前	30	土	E	サブ・メイン・ダイビングプール	50人	1,580
24	アーティスティックスイミング中級	一般	事前	30	土	EF	サブ・メイン・ダイビングプール	40人	1,580
25	アーティスティックスイミングシニア中級1	一般	事前	35	月	AB	サブ・メイン・ダイビングプール	40人	1,690
26	アーティスティックスイミングシニア中級2	一般	事前	35	水	F	サブ・メイン・ダイビングプール	30人	1,690
27	アーティスティックスイミングジュニア	子供	事前	35	水	E	サブ・メイン・ダイビングプール	30人	1,690
28	スキndaイビング初級	一般	事前	29	火	A	サブ・メイン・ダイビングプール	12人	1,170
29	スキndaイビング中級1	一般	事前	29	火	AB	サブ・メイン・ダイビングプール	24人	1,170
30	スキndaイビング中級2	一般	事前	29	火	B	サブ・メイン・ダイビングプール	12人	1,170
31	スキndaイビング上級	一般	事前	29	火	A	サブ・メイン・ダイビングプール	12人	1,170
32	飛び込み	一般	事前	6	木	A	ダイビングプール	20人	1,580
33	飛び込み	一般	事前	6	木	B	ダイビングプール	20人	1,580
34	飛び込み	一般	事前	6	木	A	ダイビングプール	20人	1,580
35	飛び込み	一般	事前	6	金	B	ダイビングプール	20人	1,580
36	飛び込み	一般	事前	7	金	A	ダイビングプール	20人	1,580
37	飛び込み	一般	事前	7	金	B	ダイビングプール	20人	1,580
38	飛び込み	子供	事前	6	月	E	ダイビングプール	5人	1,580
39	飛び込み	子供	事前	6	月	E	ダイビングプール	5人	1,580
40	スイムレッスン初級	一般	事前	34	金	AB	サブプール、メインプール	10人	1,050
41	スイムレッスン初級	一般	事前	32	土	早A	サブプール、メインプール	10人	1,050
42	スイムレッスン初中級	一般	事前	34	金	AB	サブプール、メインプール	15人	1,050
43	スイムレッスン初中級	一般	事前	32	土	早A	サブプール、メインプール	15人	1,050
44	スイムレッスン中級	一般	事前	34	金	A	サブプール、メインプール	15人	1,050
45	スイムレッスン中級	一般	事前	34	金	AB	サブプール、メインプール	15人	1,050
46	スイムレッスン中級	一般	事前	32	土	早A	サブプール、メインプール	15人	1,050
47	スイムレッスン中級	一般	事前	32	土	A	サブプール、メインプール	15人	1,050
48	スイムレッスン中上級	一般	事前	34	金	早A	サブプール、メインプール	15人	1,050
49	スイムレッスン中上級	一般	事前	34	金	C	サブプール、メインプール	15人	1,050
50	スイムレッスン中上級	一般	事前	32	土	早朝	サブプール、メインプール	15人	1,050
51	スイムレッスン中上級	一般	事前	32	土	A	サブプール、メインプール	15人	1,050
52	スイムレッスン上級	一般	事前	34	金	A	サブプール、メインプール	20人	1,050
53	スイムレッスン上級	一般	事前	34	金	C	サブプール、メインプール	20人	1,050
54	スイムレッスン上級	一般	事前	32	土	早朝	サブプール、メインプール	20人	1,050
55	スイムレッスン上級	一般	事前	32	土	A	サブプール、メインプール	20人	1,050
56	レディーススイミング初心者~初級	一般	事前	34	水	B	サブプール、メインプール	10人	1,050
57	レディーススイミング初級~中上級	一般	事前	33	月	AB	サブプール、メインプール	15人	1,050
58	レディーススイミング初級~中上級	一般	事前	34	水	B	サブプール、メインプール	15人	1,050
59	レディーススイミング初級~中上級	一般	事前	33	月	A	サブプール、メインプール	15人	1,050
60	レディーススイミング初級~中上級	一般	事前	33	月	AB	サブプール、メインプール	15人	1,050
61	レディーススイミング初級~中上級	一般	事前	33	月	B	サブプール、メインプール	15人	1,050
62	レディーススイミング初級~中上級	一般	事前	34	水	C	サブプール、メインプール	15人	1,050
63	レディーススイミング初級~中上級	一般	事前	33	月	A	サブプール、メインプール	15人	1,050
64	レディーススイミング上級	一般	事前	33	月	B	サブプール、メインプール	20人	1,050
65	レディーススイミング上級	一般	事前	34	水	C	サブプール、メインプール	20人	1,050
66	ロングディスタンス	一般	事前	33	月	C	サブプール、メインプール	20人	1,050

67	ナイトレッシン初級	一般	事前	29	火	C	サブプール、メインプール	10人	1,050
68	ナイトレッシン中級	一般	事前	33	月	F	サブプール、メインプール	15人	1,050
69	ナイトレッシン中級	一般	事前	29	火	F	サブプール、メインプール	15人	1,050
70	ナイトレッシン中級	一般	事前	34	木	F	サブプール、メインプール	15人	1,050
71	ナイトレッシン上級	一般	事前	33	月	F	サブプール、メインプール	20人	1,050
72	ナイトレッシン上級	一般	事前	34	木	F	サブプール、メインプール	20人	1,050
73	シニア水中健康教室	一般	都度	29	火	A	サブプール、メインプール	60人	850
74	シニア水泳教室①初級	一般	事前	34	木	B	サブプール、メインプール	25人	1,050
75	シニア水泳教室②初中級	一般	事前	34	木	B	サブプール、メインプール	10人	1,050
76	シニア水泳教室③中級	一般	事前	34	木	C	サブプール、メインプール	25人	1,050
77	シニア水泳教室④上級	一般	事前	34	木	C	サブプール、メインプール	25人	1,050
78	飛び込みタイム 大人	一般	都度	10	月	EF	ダイビングプール	20人	1,580
79	飛び込みタイム 子供	一般	都度	10	月	EF	ダイビングプール		800
80	アクアビクス	一般	都度	33	月	C	サブプール、メインプール	60人	850
81	ウォーキング&ジョギング	一般	都度	33	月	C	サブプール、メインプール	60人	850
82	やさしいアクア	一般	都度	29	火	B	サブプール、メインプール	60人	850
83	アクア&エクササイズ	一般	都度	29	火	B	サブプール、メインプール	60人	850
84	はじめてハイドロ	一般	都度	29	火	C	サブプール、メインプール	20人	850
85	はじめてアクア	一般	都度	29	火	C	サブプール、メインプール	60人	850
86	アクアビクス	一般	都度	34	水	A	サブプール、メインプール	60人	850
87	はじめてウォーキング	一般	都度	34	水	A	サブプール、メインプール	60人	850
88	はじめてハイドロ	一般	都度	34	水	AB	サブプール、メインプール	20人	850
89	アクアビクス	一般	都度	34	水	F	サブプール、メインプール	60人	850
90	アクアシェイプ	一般	都度	34	木	A	サブプール、メインプール	60人	850
91	ウォーク&エクササイズ	一般	都度	34	木	A	サブプール、メインプール	60人	830
92	アクアビクス	一般	都度	34	金	B	サブプール、メインプール	60人	830
93	アクアレッシン連続参加	一般	都度				サブプール、メインプール	-	220
94	泳法習得レッスン	一般	都度	72	水	F	サブプール、メインプール	10人	1,100
95	スキンドайビングトレーニング	一般	都度	29	火	B	サブ・メイン・ダイビングプール	12人	1,170
96	プライベートレッスン	一般	都度	288		A~F	サブプール、メインプール	1人	3,300
97	特別教室 キンダー	子供	事前	20		C	サブプール、メインプール	20人	1,100
98	特別教室 児童1	子供	事前	20		C	サブプール、メインプール	30人	1,100
99	特別教室 児童2	子供	事前	20		D	サブプール、メインプール	30人	1,100
100	特別教室 上級	子供	事前	20		D	サブプール、メインプール	30人	1,100
101	特別教室 ロングディスタンス	一般	事前	12		CD	サブプール、メインプール	20人	2,200
102	特別教室 泳ぎこみ	一般	事前	28		CD	サブプール、メインプール	20人	2,200
103	特別教室 競泳スタート練習	一般	事前	24		CD	サブプール、メインプール	20人	2,750
104	特別教室 クロール	一般	事前	32		EF	サブプール、メインプール	10人	2,200
105	特別教室 平泳ぎ	一般	事前	32		EF	サブプール、メインプール	10人	2,200
106	特別教室 背泳ぎ	一般	事前	32		EF	サブプール、メインプール	10人	2,200
107	特別教室 バタフライ	一般	事前	32		EF	サブプール、メインプール	10人	2,200
108	特別教室 アーティスティックスイミング初級	一般	事前	6		CD	サブ・メイン・ダイビングプール	20人	2,200
109	特別教室 アーティスティックスイミング中級	一般	事前	6		CD	サブ・メイン・ダイビングプール	20人	2,200
110	特別教室 アーティスティックスイミングシニア中級	一般	事前	12		CD	サブ・メイン・ダイビングプール	20人	2,200
111	特別教室 アーティスティックスイミングジュニア	一般	事前	6		CD	サブ・メイン・ダイビングプール	20人	2,200
112	特別教室 スクーバダイビング	一般	事前	12		AB	サブ・メイン・ダイビングプール	12人	3,000
113	サーキットトレーニング	一般	都度	45	月	AB	旧レストランスペース	9人	540
114	サーキットトレーニング	一般	都度	45	火	AB	旧レストランスペース	9人	540
115	サーキットトレーニング	一般	都度	45	水	AB	旧レストランスペース	9人	540
116	サーキットトレーニング	一般	都度	45	木	AB	旧レストランスペース	9人	540
117	サーキットトレーニング	一般	都度	45	金	AB	旧レストランスペース	9人	540
118	サーキットトレーニング	一般	都度	45	金	AB	旧レストランスペース	9人	540

●スポーツプログラム定期

No.	教室名	種別	対象		回数	曜日	会場	募集人数	参加料 (1回単価)
			期数	回数					
1	サッカー-幼児 月	定期	4・5歳児	3	29	月	サブアリーナ	20	1,050
2	サッカー-小学1・2 月	定期	小学1・2年	3	29	月	サブアリーナ	26	1,050
3	サッカー-小学3・4年 月	定期	小学3・4年	3	29	月	サブアリーナ	26	1,170
4	心体義塾	定期	一般	3	33	月	サブアリーナ	35	1,050
5	幼児バレー	定期	4・5歳児	3	34	月	多目的ホール	25	1,070
6	小学生バレー(入門)	定期	小学1・3年	3	34	月	多目的ホール	25	1,070
7	小学生バレー(初級)	定期	小学3・6年	3	34	月	多目的ホール	25	1,070
8	モーニングテニス I 月	定期	一般	3	34	月	多目的コート	25	2,110
9	モーニングテニス II 月	定期	一般	3	34	月	多目的コート	25	2,110
10	ジュニアテニス1部 月	定期	小学生-中学生	3	34	月	多目的コート	24	1,800
11	ジュニアテニス2部 月	定期	小学生-中学生	3	34	月	多目的コート	24	1,800
12	ナイトテニス 月	定期	一般	3	34	月	多目的コート	24	2,110
13	サッカー-幼児 火	定期	4・5歳児	3	19	火	サブアリーナ	20	1,050
14	サッカー-小学1・2年ドリブルフェイント 火	定期	小学1・2年	3	19	火	サブアリーナ	26	1,050
15	サッカー-小学3・4年 火	定期	小学3・4年	3	19	火	サブアリーナ	26	1,170
16	子ども卓球小学1～3年	定期	小学生	3	24	火	会議室1	12	1,270
17	子ども卓球小学4～6年	定期	小学生	3	28	火	多目的ホール	28	1,270
18	大人卓球	定期	一般	3	19	火	多目的ホール	28	1,050
19	1歳児親子体操	定期	1歳児と保護者	3	29	火	多目的ホール	30	1,050
20	2歳児親子体操	定期	2歳児と保護者	3	29	火	多目的ホール	30	1,050
21	大人体育	定期	一般	3	29	火	多目的ホール	20	870
22	年少児体操 火	定期	年少	3	29	火	多目的ホール	25	1,050
23	幼児体育 火(年中・年長)	定期	年中・年長	3	29	火	多目的ホール	25	1,050
24	ビートルバスケ 小学生	定期	小学生	3	28	火	サブアリーナ	25	2,100
25	ビートルバスケ 中・高生	定期	中学生-高校生	3	19	火	サブアリーナ	25	2,100
26	モーニングテニス I 火	定期	一般	3	29	火	多目的コート	25	2,110
27	モーニングテニス II 火	定期	一般	3	29	火	多目的コート	25	2,110
28	ジュニアテニス1部 火	定期	小学生-中学生	3	29	火	多目的コート	24	1,800
29	ジュニアテニス2部 火	定期	小学生-中学生	3	29	火	多目的コート	24	1,800
30	ナイトテニス 火	定期	一般	3	29	火	多目的コート	24	2,110
31	スーパーナイトテニス 火	定期	一般	3	29	火	多目的コート	24	2,110
32	氣功太極拳	定期	一般	3	27	水	サブアリーナ	50	740
33	サッカー-幼児 水	定期	年中・年長	3	27	水	サブアリーナ	20	1,050
34	サッカー-小学1・2年 水	定期	小学1・2年	3	27	水	サブアリーナ	26	1,050
35	アドバンスコース3・4年生	定期	小学3・4年	3	27	水	サブアリーナ	26	1,170
37	幼児体育 水(年中・年長)	定期	年中・年長	3	35	水	多目的ホール	25	1,050
38	児童体育 水(小学1・2年)	定期	小学1・2年	3	35	水	多目的ホール	25	1,050
39	器械体操 水(小学3～6年)	定期	小学3～6年	3	35	水	多目的ホール	25	1,050
40	モーニングテニス I 水	定期	一般	3	31	水	多目的コート	25	2,110
41	モーニングテニス II 水	定期	一般	3	31	水	多目的コート	25	2,110
42	ジュニアテニス1部 水	定期	小学生-中学生	3	31	水	多目的コート	24	1,800
43	ジュニアテニス2部 水	定期	小学生-中学生	3	31	水	多目的コート	24	1,800
44	ナイトテニス 水	定期	一般	3	31	水	多目的コート	24	2,110
45	スーパーナイトテニス 水	定期	一般	3	31	水	多目的コート	24	2,110
46	ノルディックウォーキング	定期	一般	3	28	水	会議室1	25	850
49	サッカー-小学1・2年 木	定期	小学1・2年	3	27	木	サブアリーナ	26	1,050
50	サッカー-小学3・4年 木	定期	小学3・4年	1	27	木	サブアリーナ	26	1,170
51	サッカー-小学5・6年アドバンスコース 木	定期	小学5・6年	3	27	木	サブアリーナ	26	1,270
52	幼児体育 木(年中・年長)	定期	年中・年長	3	36	木	多目的ホール	25	1,050
53	児童体育 木(小学1・2年)	定期	小学1・2年	3	36	木	多目的ホール	25	1,050
54	体操チャレンジコース 木(小学3～6年)	定期	小学3～6年	3	36	木	多目的ホール	25	1,050
55	モーニングテニス I 木	定期	一般	3	36	木	多目的コート	25	2,110
56	モーニングテニス II 木	定期	一般	3	36	木	多目的コート	25	2,110
57	ジュニアテニス1部 木	定期	小学生-中学生	3	36	木	多目的コート	24	1,800
58	ジュニアテニス2部 木	定期	小学生-中学生	3	36	木	多目的コート	24	1,800
59	ナイトテニス 木	定期	一般	3	36	木	多目的コート	24	2,110

60	リフレッシュ健康	定期	一般	3	22	金	サブアリーナ	40	740
61	フラダンス	定期	一般	3	34	金	サブアリーナ	50	850
62	バドミントン	定期	一般	3	22	金	サブアリーナ	20	1,050
63	バレトン	定期	一般	3	34	金	多目的ホール	25	1,050
64	チェアピラティス	定期	一般	3	34	金	会議室1	25	1,050
65	新体操 幼児（4・5歳児）	定期	年中・年長	3	22	金	多目的ホール	25	1,050
66	新体操 小学生	定期	小学生	3	22	金	多目的ホール	25	1,050
67	ジュニアバレーボール	定期	小学3-6年	3	22	金	サブアリーナ	24	1,580
68	基礎代謝をあげる体幹&エクササイズ&ストレッチ	定期	一般	3	34	金	多目的ホール	30	1,050
69	ボールでチャレンジ	定期	年長-小学2年	3	22	金	サブアリーナ	20	1,580
70	中高生バレーボール	定期	中学生-高校生	3	22	金	サブアリーナ	20	2,100
71	ヒップホップ小学1・2年	定期	小学1・2年	3	34	金	多目的ホール	25	1,050
72	ヒップホップ小学3・4年	定期	小学3・4年	3	34	金	多目的ホール	25	1,050
73	ヒップホップ小学5～中学生	定期	小学5年-中学生	3	34	金	多目的ホール	25	1,050
74	モーニングテニス I 金	定期	一般	3	33	金	多目的コート	25	2,110
75	モーニングテニス II 金	定期	一般	3	33	金	多目的コート	25	2,110
76	チア・リトル	定期	4・5歳児	3	30	土	多目的ホール	24	2,100
77	チア・キッズ I	定期	小学1-4年	3	30	土	多目的ホール	24	2,100
78	チア・キッズ II	定期	小学1-4年	3	30	土	多目的ホール	24	2,100
79	チア・ジュニア	定期	小学5年-中学生	3	30	土	多目的ホール	24	2,100

●スポーツプログラム当日

No.	教室名	種別	対象	回数	曜日	会場	募集人数	参加料 (1回単価)
			親子等で募集単位が組の場合					
1	ズンバ	当日	一般	39	月	サブアリーナ	80	530
2	ヨガ	当日	一般	39	月	サブアリーナ	65	530
3	ビューティーコンディショニング	当日	一般	39	月	多目的ホール	40	530
4	親子ピラティス	当日	親子	35	月	多目的ホール	20	850
5	中・高生限定バスケットボール	当日	一般	31	月	サブアリーナ	24	530
6	バスケットボールタイム	当日	一般	31	月	サブアリーナ	24	530
7	playバスケ	当日	一般	31	月	サブアリーナ	18	510
8	はじめてエアロ	当日	一般	20	火	サブアリーナ	80	530
9	シェイプアップヨガ	当日	一般	20	火	サブアリーナ	65	530
10	楽楽体操	当日	一般	29	火	サブアリーナ	80	530
11	3歳児親子体操	当日	3歳児と保護者	29	火	多目的ホール	30	850
12	チャレンジエアロ	当日	一般	28	水	サブアリーナ	80	530
13	骨盤矯正ヨガ	当日	一般	28	水	サブアリーナ	65	530
14	ピラティス	当日	一般	39	水	多目的ホール	40	520
15	大人のバレエ(入門)	当日	一般	39	水	多目的ホール	23	850
16	大人のバレエ(初中級)	当日	一般	39	水	多目的ホール	20	850
17	テニスタイム	当日	一般	35	水	多目的コート	20	1050
18	姿勢調整&ピラティス	当日	一般	31	水	会議室1	15	530
19	Lifeヨガ(4月～水曜に変更)	当日	一般	39	月	多目的ホール	40	530
20	バレーボールタイム	当日	一般	28	水	サブアリーナ	24	530
21	ステップデトックス	当日	一般	28	木	サブアリーナ	50	530
22	エアロ&ストレッチ	当日	一般	28	木	サブアリーナ	80	530
23	ファイティングキック	当日	一般	28	木	サブアリーナ	80	530
24	1歳児親子体操	当日	1歳児と保護者	37	木	多目的ホール	30	850
25	2歳児親子体操	当日	2歳児と保護者	37	木	多目的ホール	30	850
26	3歳児親子体操幼稚園準備	当日	3・4歳児と保護者	37	木	多目的ホール	30	850
27	シニアヨガ	当日	一般	40	木	多目的ホール	40	530
28	個人ミニサッカー	当日	一般	28	木	サブアリーナ	24	530
29	ピラティス	当日	一般	39	金	多目的ホール	40	530
30	ボクサタイム	当日	一般	23	金	サブアリーナ	80	530
31	エマ式美BODYメイク	当日	一般	39	金	多目的ホール	40	530
32	ボディケアストレッチ	当日	一般	39	金	多目的ホール	40	530
33	みんなでエアロ	当日	一般	33	土	サブアリーナ	80	530
34	ヨガ	当日	一般	33	土	サブアリーナ	65	530
35	ズンバ	当日	一般	33	土	サブアリーナ	80	530
36	フットサルタイム	当日	一般	15	土	サブアリーナ	30	530
37	ボールコンディショニング(ズンバ休講時に開催)	当日	一般	0	土	サブアリーナ	80	530
38	早朝テニスタイム	当日	一般	69	土日祝	多目的コート	20	1050
39	バレトン(夏期特別開催)	当日	一般	1	金	多目的ホール	40	830
40	【スポレク】ヒップホップ	イベント	小学生～中学生	5		多目的ホール	40	1050
41	【スポレク】バレエ	イベント	小学生～中学生	1		多目的ホール	30	1050
42	【スーパーテニスタイム】	イベント	一般	1		メインアリーナ	100	3000

●スポーツプログラム夏休み

No.	教室名	種別	対象	回数	曜日	会場	募集人数	参加料 (1回単価)
1	気功太極拳	定期	一般	6	水	サブアリーナ	50	740
2	心体義塾	定期	一般	4	月	会議室1	12	1,050
3	バドミントン	定期	一般	3	金	サブアリーナ	20	1,050
4	大人卓球(初心者)	定期	一般	3	火	会議室1	8	1,530
5	大人卓球(経験者)	定期	一般	3	火	会議室1	8	1,530
6	子供卓球(1~3年)	定期	小学生	3	火	会議室1	12	1,270
7	子供卓球初心者(4~6年)	定期	小学生	3	火	多目的ホール	24	1,270
8	ビーコルバスケ(1~3年生)	定期	小学生	4	火水木	サブアリーナ	50	1,270
9	ビーコルバスケ(4~6年生)	定期	小学生	4	火水木	サブアリーナ	50	1,270
10	チアI	定期	年少~年長	3	土	多目的ホール	24	1,580
11	チアII	定期	小学生~中学生	3	土	多目的ホール	24	1,580
12	ボールでチャレンジ年中・年長	定期	年中・年長	4	月~木	サブアリーナ	20	1,580
13	ボールでチャレンジ小1・2年生	定期	小学1・2年	4	月~木	サブアリーナ	20	1,580
14	ジュニアバレーボール	定期	小学3~6年	4	月~木	サブアリーナ	24	1,580
15	中高生バレーボール	定期	中・高校生	4	月~木	サブアリーナ	24	1,580
18	親子体操 年少	当日	年少と保護者	2	火・水	多目的ホール	30	1,050
19	親子体操 年中	当日	年少と保護者	2	火・水	多目的ホール	30	1,050
20	親子体操 年長	定期	年長と保護者	2	火・水	多目的ホール	30	1,050
21	年少児体育Aコース	定期	年少	4	火~金	多目的ホール	25	1,050
22	年少児体育Bコース	定期	年少	4	火~金	多目的ホール	25	1,050
23	跳箱鉄棒Cコース I	定期	年中・年長	4	火~金	多目的ホール	25	1,050
23	跳箱鉄棒Cコース II(新設)	定期	年中・年長	4	火~金	多目的ホール	25	1,050
24	跳箱鉄棒Dコース	定期	年中・年長	4	火~金	多目的ホール	25	1,050
25	跳箱鉄棒Eコース I	定期	小学1-3	4	火~金	多目的ホール	25	1,050
25	跳箱鉄棒Eコース II(新設)	定期	小学1-3	4	火~金	多目的ホール	25	1,050
26	跳箱鉄棒Fコース I	定期	小学1-3	4	火~金	多目的ホール	25	1,050
26	跳箱鉄棒Fコース II(新設)	定期	小学1-3	4	火~金	多目的ホール	25	1,050
27	器械体操Gコース	定期	小学1-3	4	火~金	多目的ホール	25	1,050
28	器械体操Hコース	定期	小学1-3	4	火~金	多目的ホール	25	1,050
29	器械体操Iコース	定期	小学4-6	4	火~金	多目的ホール	25	1,050
30	器械体操Jコース	定期	小学4-6	4	火~金	多目的ホール	25	1,050
31	サッカー幼児A	定期	4・5歳児	4	火~金	サブアリーナ	20	1,050
32	サッカー幼児B	定期	4・5歳児	4	火~金	サブアリーナ	20	1,050
33	サッカー小学1・2C	定期	小学1・2年	5	月~金	サブアリーナ	26	1,050
34	サッカー小学1・2D	定期	小学1・2年	4	火~金	サブアリーナ	26	1,050
35	サッカー小学1・2E	定期	小学1・2年	4	火~金	サブアリーナ	26	1,050
36	サッカー小学3・4年F	定期	小学1・2年	5	月~金	サブアリーナ	26	1,050
37	サッカー小学3・4年G	定期	小学3・4年	4	火~金	サブアリーナ	26	1,170
38	サッカー小学3・4年H	定期	小学3・4年	4	火~金	サブアリーナ	26	1,170
39	サッカー小学5・6年I	定期	小学5・6年	5	月~金	サブアリーナ	26	1,270
40	ジュニアテニスA	定期	小学生-中学生	3	火~木	多目的コート	30	1,050
41	ジュニアテニスB	定期	小学生-中学生	4	月~木	多目的コート	30	1,050
42	ナイトテニスC	定期	一般	3	火~木	多目的コート	30	1,580
43	ナイトテニスD	定期	一般	4	月~木	多目的コート	30	1,580
44	スーパーナイトテニスE	定期	一般	2	火	多目的コート	14	1,580
45	スーパーナイトテニスF	定期	一般	2	水	多目的コート	14	1,580

●カルチャープログラム定期

No.	教室名	対象	期数	回数	曜日	区分	会場	募集人数	参加料 (1回単価)	教材費(期 だけ)
		親子等で募集単位が組の場合 ※								
1	楽々サックス1	中学生以上の男女	3	36	月	EF	会議室1	15	2,100	
2	楽々サックス2	中学生以上の男女	3	36	月	F	会議室1	15	2,100	
3	こども習字 1-2年(月)	1-2年	3	30	月	D	会議室3	8	1,270	13,200
4	こども習字 3-6年(月)	3-6年	3	30	月	DE	会議室3	12	1,270	17,600
5	旅行英会話(月)	18歳以上の男女	3	40	月	A	会議室3	10	1,580	
6	おもてなし英会話(月)	18歳以上の男女	3	40	月	AB	会議室3	10	1,580	
7	キッズえいご(幼児)	3・4・5歳児	3	36	月	CD	会議室2	8	1,270	
8	キッズえいご(小学生)	1-3年	3	36	月	DE	会議室2	8	1,270	
9	声楽 I	一般	3	30	火	A	会議室1	25	1,050	
10	声楽 II	一般	3	30	火	AB	会議室1	20	1,050	
11	コンコーネ	一般	3	30	火	B	会議室1	4	2,630	
12	オペラアリアを歌ってみよう	一般	3	30	火	C	会議室1	10	2,100	
13	はじめての薬膳	一般	3	12	火	A	会議室2	10	1,580	
14	韓国語 入門	一般	3	24	火	B	会議室2	10	2,100	
15	韓国語 初級	一般	3	24	火	BC	会議室2	10	2,100	
16	韓国語 中級	一般	3	24	火	C	会議室2	10	2,100	
17	こども習字 3-6年(火)	3-6年	3	30	火	DE	会議室3	12	1,270	13,200
18	パーソナルカラー	18以上の一般女性	3	9	火	AB	会議室3	8	1,580	9,030
19	パーソナルカラーアイシャドウ	18以上の一般女性	1	2	火	AB	会議室3	8	1,580	5,250
20	気ままに楽しむ絵画	一般	3	35	水	BC	会議室3	10	1,580	19,800
21	骨格スタイリング	一般	3	11	水	AB	会議室1	10	1,680	
22	音楽ひろば 幼稚園準備	1-2歳児	3	22	水	AB	会議室2	10	1,270	
23	音楽ひろば 3-5歳児	3-5歳児	3	30	水	D	会議室2	10	1,270	
24	絵画造形 1-3年(水)	1-3年	3	35	水	D	会議室3	8	1,270	29,040
25	絵画造形 4-6年(水)	4-6年	3	35	水	DE	会議室3	8	1,470	29,040
26	こども将棋 入門	5歳児から小学生	3	34	木	D	会議室1	20	1,580	
27	こども将棋 初級	5歳児から小学生	3	34	木	DE	会議室1	20	1,580	
28	日常英会話(木)	18歳以上の男女	3	36	木	A	会議室1	10	1,580	
29	楽しく話そう英会話(木)	18歳以上の男女	3	36	木	AB	会議室1	10	1,580	
30	旅行英会話(木)	18歳以上の男女	3	36	木	B	会議室1	10	1,580	
31	初級英会話(木)	18歳以上の男女	3	36	木	BC	会議室1	10	1,580	
32	ハワイアンキルト ベーシック	一般	3	19	木	AB	会議室2	10	2,100	35,000
33	声楽 トスティ	一般	3	38	木	C	会議室2	7	2,100	
34	声楽 アフタヌーン・コーラス	一般	3	38	木	CD	会議室2	20	1,050	
35	声楽 ボイストレーニング	一般	3	38	木	D	会議室2	5	2,630	
36	声楽 ジョイフル・コーラス	5歳児から小学生	3	38	木	DE	会議室2	15	1,270	
37	声楽 ナイトコーラス	一般	3	38	木	EF	会議室2	20	1,050	
38	カリグラフィ①	一般	3	12	木	AB	会議室3	8	1,680	8,640
39	カリグラフィ②	一般	3	12	木	BC	会議室3	8	1,680	8,640
40	絵画造形 4・5歳児(木)	4・5歳児	3	41	木	D	会議室3	6	1,270	8,640
41	絵画造形 1-3年(木)	1-3年	3	41	木	DE	会議室3	8	1,270	10,080
42	ハワイアンキルト ビギナーズ	一般	3	19	金	AB	会議室2	10	2,100	19,500
43	チャレンジ英会話(金)	18歳以上の男女	3	34	金	C	会議室2	10	1,580	
44	はじめての日本画(金)	一般	3	36	金	BC	会議室3	10	1,580	43,200
45	絵画造形 4・5歳児(金)	4・5歳児	3	36	金	D	会議室3	6	1,270	34,560
46	絵画造形 1-3年(金)	1-3年	3	36	金	DE	会議室3	8	1,270	30,240

47	カメラと写真入門	一般男女	3	25	土	C	会議室1	20	1,580	
48	フルート1	10歳以上の男女初心者～経験者	3	22	土	C	会議室2	4	2,630	
49	フルート2	10歳以上の男女初心者～経験者	3	22	土	D	会議室2	4	2,630	
50	フルート3	10歳以上の男女初心者～経験者	3	22	土	D	会議室2	4	2,630	
51	フルート4	10歳以上の男女初心者～経験者	3	22	土	E	会議室2	4	2,630	
52	チャレンジ英会話(土)	18歳以上の男女	3	22	土	A	会議室3	10	1,580	
53	話す・役立つ英会話(土)	18歳以上の男女	3	22	土	AB	会議室3	10	1,580	
54	仕事に役立つ英会話(土)	18歳以上の男女	3	22	土	B	会議室3	10	1,580	
55	初級英会話(土)	18歳以上の男女	3	23	土	C	会議室3	10	1,580	
56	親子プリザーブドフラワー	年中から小学生の児童と保護者 ※	3	5	土	AB	会議室3	10	2,100	10,200
57	プリザーブドフラワー 単発	一般	3	3	金	AB	会議室3	10	1,580	10,200
58	プリザーブドフラワー 単発	一般	3	2	金	AB	会議室3	10	1,580	10,200
59	絵画造形 1日教室	3歳児～小学生	1	1	土	AB	会議室3	10	2,300	20,400
60	絵画造形 1日教室	3歳児～小学生	1	1	土	BC	会議室3	10	2,300	20,400
61	絵画造形 1日教室	3歳児～小学生	1	1	土	D	会議室3	10	2,300	20,400
62	新教室1(健康マージャン)	18歳以上の男女	3	20	月	A	会議室1	20	1,580	
63	新教室2	18歳以上の男女	3	20	水	AB	会議室3	7	1,580	
64	グルーデコ	18歳以上の男女	3	10	水	AB	会議室2	4	2,100	8,100

65	楽々サックス3	中学生以上の男女		1	36	月	F夜	会議室1	12	4	2	2,100
66	楽しく話そう英会話	18歳以上男女		1	22	土	早朝	会議室3	12	6	4	1,580

●カルチャープログラム夏休み

1	夏絵画造形 1	4歳児～小学生	1	3	AB	会議室3	10	1900	12500
2	夏絵画造形 2	4歳児～小学生	1	2	AB	会議室3	10	1900	12500
3	夏絵画造形 3	4歳児～小学生	1	2	AB	会議室3	10	1900	12500
4	夏絵画造形 4	4歳児～小学生	1	2	CD	会議室3	10	1900	12500
5	夏絵画造形 5	4歳児～小学生	1	2	CD	会議室3	10	1900	12500
6	夏絵画造形 6	4歳児～小学生	1	2	CD	会議室3	10	1900	12500
7	夏絵画造形 7	4歳児～小学生	1	2	CD	会議室3	10	1900	12500
8	夏絵画造形 8	4歳児～小学生	1	2	D	会議室3	10	1900	12500
9	夏絵画造形 9	4歳児～小学生	1	2	D	会議室3	10	1900	12500
10	夏絵画造形 10	4歳児～小学生	1	2	D	会議室3	10	1900	12500
11	夏絵画造形 11	4歳児～小学生	1	2	D	会議室3	10	1900	12500
12	夏絵画造形 12	4歳児～小学生	1	1	AB	会議室3	10	1900	8750
13	夏絵画造形 13	4歳児～小学生	1	1	CD	会議室3	10	1900	8750
14	夏絵画造形 14	4歳児～小学生	1	1	D	会議室3	10	1900	8750
15	夏絵画造形 15	幼児	1	1	AB	会議室3	10	1900	12500
16	夏絵画造形 16	幼児	1	1	AB	会議室3	10	1900	12500
17	夏絵画造形 17	幼児	1	1	CD	会議室3	10	1900	12500
18	竹細工教室 1	小学生	1	1	AB	会議室3	15	1900	7500
19	竹細工教室 2	小学生	1	1	AB	会議室3	15	1900	7500
20	楽々アンサンブルナイト	中学生以上の男女	1	2	EF	会議室1	30	3150	
21	ジョイフルコーラス	5歳児～小学生	1	4	CD	会議室2	15	1270	
22	夏のミュージカル曲	18歳以上男女	1	4	AB	会議室3	10	1580	
23	夏のゴスペル	18歳以上男女	1	4	C	会議室3	10	1580	
24	夏の二重唱	18歳以上男女	1	4	CD	会議室3	10	1580	
25	夏のボイトレ	18歳以上男女	1	4	D	会議室3	10	1580	
26	夏のナイトコーラス	18歳以上男女	1	4	EF	会議室3	10	1050	
27	夏の音楽ひろば親子	1.2歳児と保護者 ※	1	2	A	会議室2	10	1,270	
28	音楽ひろば友だち	3・4・5歳児	1	2	AB	会議室2	12	1,270	
29	夏のキッズえいご	3歳児	1	3	A	会議室2	8	1,580	
30	夏のキッズえいご	4・5歳児	1	3	B	会議室2	8	1,580	
31	夏の大人声楽	一般	1	4	A	会議室2	15	1,050	
32	夏のオペラアリア	一般	1	4	BC	会議室2	15	2,100	

●横浜国際プール記録会

普段、プールを利用して水泳の練習をしているお客様や水泳競技を目指して練習をしている方に練習の成果を確認出来る機会を提供します。

また、（公財）日本水泳連盟の「泳力検定」を同時に実施し、公的資格取得の機会を提供します。

開催回数：年間4～5回

（近年、記録会参加者数も増加傾向にあり、ニーズに合わせ実施回数も柔軟に対応します。）

●記録会

11/29 サブプール

新型コロナウイルス感染症拡大防止のため、公式の記録会ではなく、タイムトライアルレースとして開催しました。

(3) 自主事業計画

ア 趣旨

施設特性と新たな活用方法の検証、利用者の目的、負担、事業内容等のニーズを分析するとともに、社会の動きや関連政策動向を注視したプログラム改編を行い、具体的で実現性の高い自主事業を実施します。

イ 具体的取組内容（実施事項）

 深夜・早朝の営業時間の拡大

- ・平日深夜 22:30 まで
- ・休日早朝 7:30 から

※サブプール・サブアリーナ・トレーニングルーム・多目的コート・多目的ホール・各会議室で、営業時間の拡大を行います。

※サブプールが施設点検や大会開催等により、個人利用が行われない場合は、メインプールで営業時間の拡大を行います。

 年末年始休館日の縮小

- ・年末年始の休館日の2日間または3日間で、メインアリーナイベント利用等で開

 パントリーでのコンビニ（売店）営業 鍼灸・マッサージコーナーの設置 ボディケアルームの設置 地域情報掲示板の設置 レンタル用具・レンタルロッカーの充実 歳時記イベントの実施 貴重品ロッカーの設置 市内プロスポーツチームとの協働事業の展開

(3) 自主事業計画

ア 趣旨

新型コロナウイルスによる影響を考慮し、その都度、状況に沿った内容や募集人数に変更し、実施しました。

イ 具体的取組内容（実施事項）

深夜・早朝の営業時間の拡大は新型コロナウイルス感染症拡大防止にともない、実施しませんでした。

 年末年始休館日の縮小

- ・年末年始の休館日はイベント利用誘致ができませんでした。

パントリーでのコンビニ（売店）営業を行いました。

鍼灸・マッサージコーナー営業を行いました。

ボディケアルーム営業を行いました。

地域情報掲示板の設置をしました。

スポーツショップの営業を行いました。

レンタル用具の中で使用頻度が高く損傷があった物を新規購入しました。

歳時記イベントとして、七夕に竹を配布しました。クリスマスにツリーを飾りました。

貴重品ロッカー（フリーボックス）を設置しました。

市内プロスポーツチームとの協働事業の展開

横浜ビー・コルセアーズ、横浜 DeNA ベイスターズによる定期教室を行いました。

(4) 大規模スポーツイベントの誘致計画

ア 趣旨

私たちは、下図の「誘致活動マネジメントサイクル」にて、大規模イベント誘致が継続的に行われるように、最善を尽くします。

中央競技団体との接触を継続することで、大会開催地に関する情報を収集します。情報は横浜市のスポーツイベント誘致担当課と共有を図りながら、中央競技団体が本施設を選択しやすいよう、横浜市の誘致活動に協力していきます。

私たちの最大の強みは、JOC や公益財団法人日本水泳連盟をはじめとする各種スポーツ競技団体との強固なネットワークです。

毎年、中央競技団体への訪問を継続し、20 を超える中央競技団体とのネットワークをより強固にし、大規模イベント・大会の誘致・開催に努めます。

イ 具体的取組内容（実施事項）

- 中央競技団体の協力による大規模大会の誘致
- 過去の大規模大会主催者やイベンターへの利用打診

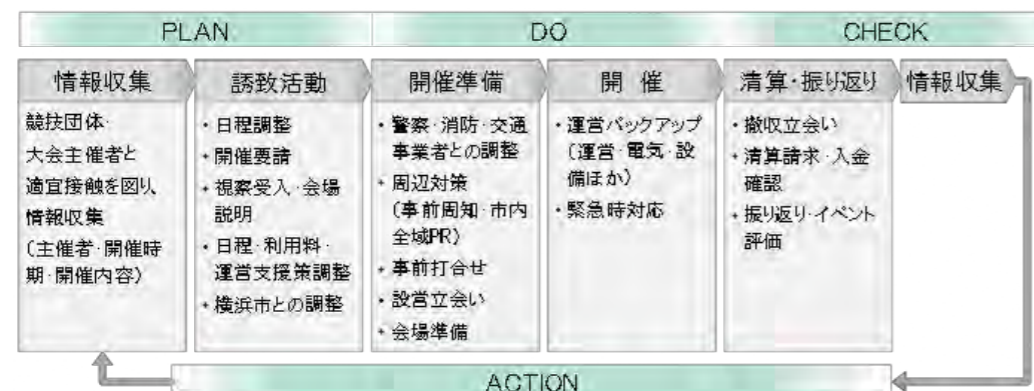

(4) 大規模スポーツイベントの誘致計画

ア 趣旨

「誘致活動マネジメントサイクル」に則ったイベント・大会の誘致を行いました。

イ 具体的取組内容（実施事項）

- 中央競技団体の協力による大規模大会の誘致
日本水泳連盟にご挨拶に伺い、施設をPRしました。
- 過去の大規模大会主催者やイベンターへの利用打診
優先利用の案内を送付しました。

5 施設管理について

横浜国際プールは、子どもから高齢者まで幅広い年齢の方々が年間を通じて利用する「横浜市民の財産」であることを認識し、常に安全・安心・快適な施設を提供します。

私たちは、平成23年に発生した東日本大震災の経験から、細部にわたり施設設備に精通してきた実績をもとに、安全に配慮した適切な維持管理計画を立案実行します。

2020年の東京オリンピック・パラリンピックを迎えるこの期間において、万全な協力支援体制ができるよう施設設備を高レベルで維持します。

●LCM（ライフサイクルマネジメント）の導入実施

本業務における要求水準及び関係法令等を遵守し、長期にわたり安定した業務品質を確保するために、LCMの考え方を導入し、「品質」「安全性」「技術」「環境保全」「利用者満足」の5つの要素それぞれの向上に重点を置きます。

また、経済性を考慮しつつ、マネジメントシステムに基づいたPDCAを実施します。

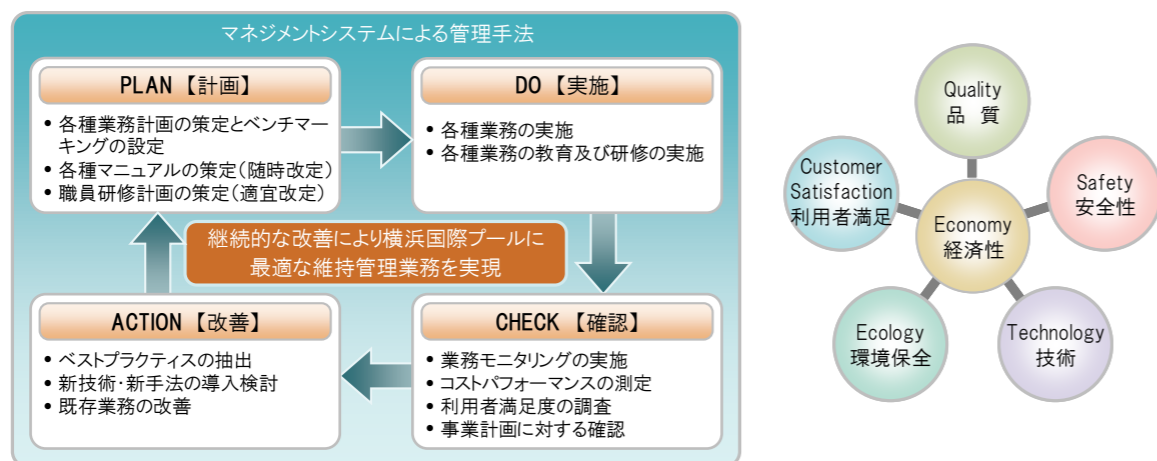

5 施設管理について

限られた予算で施設の維持管理を的確に実施するため、LCMを意識した施設管理を行いました。また、2020年東京オリンピック・パラリンピック開催にあわせた英国チーム事前合宿の受入態勢を整えました（ただし、新型コロナウイルス感染症拡大防止のため2020年度の開催は中止）。

（1）点検計画

法定点検及び初期性能・機能保持のため、「維持保全の手引き」及び「設備点検マニュアル」に基づき、年1回以上運転中の機器を停止し、外観点検、機能点検、機器動作特性試験、整備業務を的確に行います。

その際に、点検及び正常に機能しない場合の対応等については、緊急性に基づき速やかに対応し、横浜市へ報告します。

大規模な設備機器を抱える横浜国際プールは、設備機器の計画に基づいた定期的な点検、予防修繕実施の有無が、各設備機器の寿命に大きな影響を与えます。

常に予防保全の視点に立ち、日常巡回点検を行います。これによりトラブル発生前の対処が可能となり、トラブルの発生を抑えることができます。

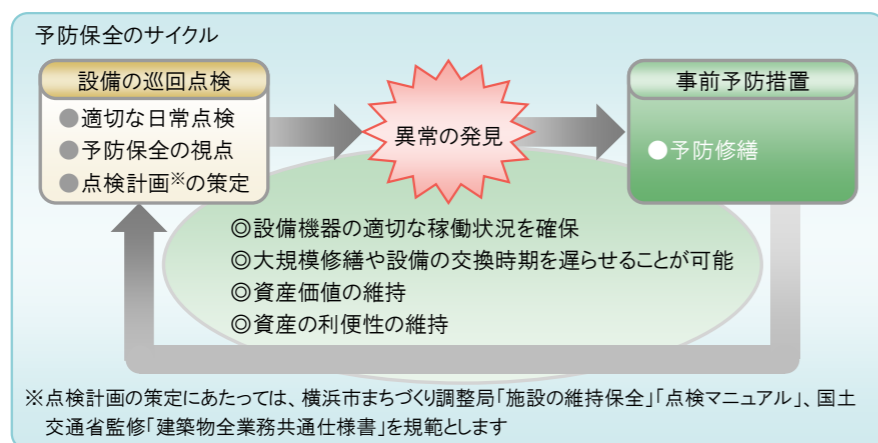

各設備機器は、利用の状況により、それぞれ固有の汚損事象が発生します。

点検、修繕、交換時に付着した油が劣化し、腐食したものや、照明に付着し熱で焼き付いた埃などといった汚損事象の放置は、設備機器の短命化の一因となります。

私たちは、すべての機器について管理状況を把握し、必要なものはオーバーホール、清掃し、設備機器の長寿命化を図ります。

（1）点検計画

ア 日常点検

- 中央監視室にて、電気・空調設備他設備機器の監視業務
- 館内巡回による、電気、空調設備等、設備機器の不具合調査
- 水質検査業務
- 定期点検等の立会い業務
- 当日のイレギュラー対応業務

イ 定期点検

- プール循環濾過設備点検
(4/7-10・13-27、5/7・8・11-13・25、6/25、7/28、8/25、9/23、10/30、11/30、12/18、1/26、2/22)
- 空調設備保守点検 (4/29・30、5/1・2、7/13、8/19・26、9/10、11/10-13)
- E V設備保守点検 (4/21、5/18、6/23、7/21、8/20、9/18、10/29、11/27、12/8、1/12、2/24、3/17)
- プール水質検査 (4/30、5/29、7/13、8/3、9/7、10/5、11/9、12/7、1/18、2/8、3/8)
- ねずみ害虫駆除点検 (4/21、6/23、9/29、11/24、1/26、3/2)
- MP可動床保守点検 (4/12-29)
- 吊物機械保守点検 (6/23、3/2)
- 冷温水発生機保守点検 (4/30、5/1・2)
- 音響放送設備点検 (4/21、6/23)
- 受水槽清掃 (4/21)
- ゲート入場管理設備保守点検 (4/22-24、9/29、1/26)
- 駐車場管制設備保守点検 (4/21、7/17、1/26)
- S P可動床保守点検 (5/11・12、6/29)
- S P可動壁保守点検 (5/10-14、6/28、11/24)
- 冷却塔設備点検 (5/17、6/17、7/17、8/17、9/16)
- 自動ドア設備保守点検 (5/25、9/29、1/26)
- 大型映像設備点検 (6/23-25、12/7-9)
- 飲料水水質検査 (5/15)
- 火災報知設備保守点検 (6/25-28)
- 電光掲示板保守点検 (6/22-24)
- 非常用発電機保守点検 (6/23)
- 煤煙濃度測定 (7/27・28、1/5・6)
- 建築物環境衛生点検 (8/2)
- 直流電源装置保守点検 (9/25、2/12)
- フォークリフト点検 (9/10、3/11)
- 雑排水槽清掃 (9/29、3/2)
- ゴンドラ点検 (9/29、3/2)

●建築物・設備保守点検計画

		年度保全計画表														
施設名称		横浜国際プール														
大項目	中項目	作業名称	年 点件数	定期点検スケジュール												備 考 (法定・規集等)
				4月	5月	6月	7月	8月	9月	10月	11月	12月	1月	2月	3月	
保守点検 清掃等 (委託)	定期点検	衛生保守点検	1式	●	●	●	●	●	●	●	●	●	●	●	●	
	定期点検	衛生メインプール保守点検	1式	●	●	●	●	●	●	●	●	●	●	●	●	環境衛生法
	定期点検	衛生サブプール保守点検	1式	●	●	●	●	●	●	●	●	●	●	●	●	環境衛生法
	定期点検	温水ボイラー保守点検	3式							●					●	労働安全基準法
	定期点検	サブプール水抜き保守点検	1式		●											環境衛生法
	定期点検	可動床装置保守点検	1式		●						●					
	定期点検	可動床・移動壁設備保守点検	1式		●						●					
	定期点検	月例水質検査	1式	●	●	●	●	●	●	●	●	●	●	●	●	環境衛生法
	定期点検	メインプール仕様転換	1式	●							●					
	定期点検	テニスマット設置・撤去	1式		(撤去)						(設置)					
	定期点検	中央監視装置保守点検	1式				●								●	
	定期点検	直流電源装置保守点検	1式				●								●	電気事業法
	定期点検	受変電設備保守	1式				●								●	電気事業法
	定期点検	空調設備保守点検	1式	◎	◎	◎	◎	◎	◎	◎	◎	◎	◎	◎	◎	
	定期点検	(冷暖房切替)	1式	●	(冷房)							●	(暖房)			
	定期点検	照明制御設備保守	1式							●						
	定期点検	非常用発電設備保守	1式							●						
	定期点検	エレベーター設備保守点検	1式	●	●	●	●	●	●	●	●	●	●	●	●	建築基準法
	定期点検	フォークリフト保守点検	1式							●					●	労働安全基準法
	定期点検	自動ドア設備保守点検	1式		●			●			●					労働安全基準法
	定期点検	吊物機構保守点検	1式	●			●				●				●	
	定期点検	移動ゴンドラ・昇降リフト保守点検	1式	●			●				●				●	労働安全基準法
	定期点検	重量シャッター保守	1式								●					
	定期点検	水道水(給水)27項目検査	1式				●									環境衛生法(水道水)
	定期点検	水道水(給水)15項目検査	1式											●		環境衛生法(水道水)
	定期点検	煤煙濃度測定	1式				●							●		環境衛生法
	定期点検	雑排水槽清掃	1式							●					●	環境衛生法
	定期点検	受水槽・貯溜槽清掃	1式	●												環境衛生法
	定期点検	ねずみ害虫点検駆除	1式				●							●		環境衛生法
	定期点検	消毒業務	1式		●							●				環境衛生法
	定期点検	音響・放送設備保守点検	1式	●						●						
	定期点検	大型映像設備等保守点検	1式	●						●						
	定期点検	案内表示等保守点検	1式	●						●						
	定期点検	計時・計測等保守点検	1式	●						●						
	定期点検	電話設備保守点検	1式				—									
	定期点検	消防設備点検	1式				●								●	消防法
	定期点検	排煙窓設備点検	1式								●					建築基準法
	定期点検	非常放送設備点検	1式								●					消防法
	定期点検	ガス設備点検	1式								●					消防法
	定期点検	灌水装置保守点検	1式		●			●			●				●	
	定期点検	券売機保守点検	1式	●						●					●	
	定期点検	トレーニング・体育館内機器保守点検	1式		●									●		
	その他委託	省エネ調査	1式	●	●	●	●	●	●	●	●	●	●	●	●	●
その他委託	修繕および交換委託費	1式	●	●	●	●	●	●	●	●	●	●	●	●	●	
保守点検 清掃等 (自主)	検針・点検	給排水衛生設備検針・点検	1式	●	●	●	●	●	●	●	●	●	●	●	●	環境衛生法
	検針・点検	電気設備自主検針・点検	1式	●	●	●	●	●	●	●	●	●	●	●	●	環境衛生法
	検針・点検	空調設備自主検針・点検	1式	●	●	●	●	●	●	●	●	●	●	●	●	環境衛生法
	保守点検	防水シート他自主点検	1式											●		建築基準法
	保守点検	壁・窓・コーキング等	1式			●								●		建築基準法
	定期検査	日常水質管理(毎日)	1式	●	●	●	●	●	●	●	●	●	●	●	●	環境衛生法
	定期検査	残留塩素濃度測定(毎日)	1式	●	●	●	●	●	●	●	●	●	●	●	●	環境衛生法
	定期検査	空気環境測定	1式		●		●		●		●		●		●	環境衛生法
	定期検査	害虫生息調査及び駆除	1式	●		●		●		●		●		●		環境衛生法
	その他	定期特別清掃	1式	●	●	●	●	●	●	●	●	●	●	●	●	

- 直流電源装置保守点検(9/25、2/12)
- フォークリフト点検(9/10、3/11)
- 雑排水槽清掃(9/29、3/2)
- ゴンドラ点検(9/29、3/2)
- 照明制御盤保守点検(9/29)
- 券売機定期点検(9/29、1/26)
- メインプール可動床保守点検(9/23-30)
- 灌水装置保守点検(11/20)
- ITV設備保守点検(11/24)
- 自動制御装置保守点検(12/1-4)
- 消防設備総合点検(12/7-11)
- 重量シャッター保守点検(12/8)
- 非常用発電設備保守点検(12/8)
- SP可動床装置保守点検(12/8)
- 防火対象物定期点検(2/7-10)
- 受変電設備保守点検(3/1)
- 灌水装置保守点検(3/2)
- ガス漏れ警報器保守点検(3/2)
- 競泳機材点検(3/2・3)
- 電光表示板点検(3/2・3)
- ボイラー定期点検(3/22)
- 設備検針点検(毎日)
- 機械警備保守(毎月適時作業)
- 竹林整備業務(毎月適時作業)
- 植栽管理業務(4、5、6、1、2、3月適時作業)
- 樹林整備業務委託(6、9、11月適時作業)

(2) 修繕計画

ア 趣旨

日常点検・定期保守点検・修繕経過などで得た情報を基に、設置メーカー及び専門業者との情報交換・検討会を重ね、最低限の修繕経費での効果的かつ有効的な投資(出費)を図るため、単年度及び中長期的の計画を策定し実施します。

イ 具体的取組内容(実施事項)

NO.	修繕内容	業者名	NO.	修繕内容	業者名
1	BHボジションメータ交換	川本工業	30	AHU-1234、8加湿器整備	タニヤマ技研
2	BHバイロットバーナー、他交換	川本工業	31	AHU-134モータ整備	タニヤマ技研
3	BH二方弁交換	川本工業	32	DPろ過ポンプ3台ベアリング交換	タニヤマ技研
4	冷温水発生機冷却水室修繕	川本工業	33	水中ポンプ交換4台	タニヤマ技研
5	抽気センサー交換	川本工業	34	メインA排煙窓コントローラ交換	志田硝子建材
6	パラジウムセル交換	川本工業	35	メインA排煙窓(西側)修理	志田硝子建材
7	バーナーモータ交換	川本工業	36	シャッター不具合修繕	東洋シャッター
8	廊下4照明器具交換	協立電気	37	EV5号機敷居腐食交換	三菱EV
9	サブプール観客席照明器具交換	協立電気	38	自動ドア不具合修繕(Sp3fドア)	ナブコ
10	メイン、サブプール照明安定器交換	協立電気	39	自動ドア不具合修繕(Sp観客席)	ナブコ
11	消防設備不具合修理(令和元年度)	丸一防災	40	SA電動カーテン不具合修繕	立川装備
12	消防設備不具合修理(令和2年度)	丸一防災	41	MAロールカーテン補修	立川装備
13	中央監視UIC不具合修理	川本工業	42	SA、TR室シャワー温度調節器交換	横浜レオナード
14	中央監視コントローラ不具合修理	川本工業	43	第一電気室Vcb交換	JFE
15	Mp床暖房(HE)センサー交換	川本工業	44	第二電気室電流切り替えスイッチ交換	JFE
16	SPろ過装置系コントローラ	川本工業	45	ジャグジー高濃度配管洗浄	東西化学
17	温水二次ヘッダー二方弁交換	川本工業	46	TR室トイレドア修繕	シブヤ
18	DP温度センサー交換	川本工業	47	洗面台不具合修理	吉田工業
19	円形広場水まき配管新設	川本工業	48	SP身障者観客席床修繕	名取工業
20	冷温水2次ポンプのMV交換	川本工業	49	外周手摺補修	名取工業
21	ITV映像分配装置修理	通信設備	50	円形広場タイル補修	タニヤマ技研
22	DP用コンプレッサー交換	トースイ	51	風の回廊階段タイル補修	タニヤマ技研
23	運動浴、DP塩素ポンプ交換	トースイ	52	テニスコート横タイル補修	タニヤマ技研
24	SPろ過装置1バタフライ弁交換	トースイ	53	駅からの南階段タイル補修	タニヤマ技研
25	SP流量計交換	トースイ	54	冷却塔給水配管交換5箇所	タニヤマ技研
26	温水二次ポンプオーバーホール3台	タニヤマ技研	55	案内板ライトアップ	
27	灌用水用加圧給水ポンプ修繕	タニヤマ技研	56	レストランガス遮断弁交換	東京ガス
28	AHUモータベアリング交換	タニヤマ技研	57	熱源室ガス漏れ警報器交換	
29	AHU-13インバータ交換	タニヤマ技研			

(2) 修繕計画

ア 趣旨

趣旨に則った修繕をおこなったほか、突発的な修繕にも対応しました。

イ 修繕

SP強制シャワーシーケンサー交換(4/27)・・・川本工業(株)

SP滅菌器交換(5/13)・・・トースイ(株)

貯湯槽ラインポンプ二次ポンプ交換(5/13)・・・川本工業(株)

サブプールタイル修繕(5/16)・・・TSUNODA

多目的コート前汚水弁整備(5/21)・・・名取建設工業(株)

SPろ過装置BKR交換5台(5/25)・・・トースイ(株)

WC用受水槽ボールタップ交換(6/15)・・・川本工業(株)

貯湯槽(No.1)ドレン配管更新(6/23)・・・川本工業(株)

MP地下ピット排水管修繕(6/23)・・・川本工業(株)

メイン男女更衣室トイレ排気ファンオーバーホール(6/23)・・・(株)タニヤマ技研

MP塩素タンク配管漏れ修理(7/28)・・・トースイ(株)

SP医務室洗面台配管修理(7/28・29)・・・吉田工業(有)

WC9前地下ピット配管水漏れ修理(7/31)・・・川本工業(株)

SPオーバーフロー水槽水位センサー交換(8/13)・・・トースイ(株)

競泳機材レーンボックス修繕(8/21)・・・セイコータイムシステム(株)

MP放送室UPSバッテリー交換(8/21)・・・セイコータイムシステム(株)

駐車場監視モニター更新(9/2)・・・アマノ(株)

MP強制シャワーセンサー交換(9/5)・・・川本工業(株)

SP放送室リザルトシステム修理(9/10)・・・セイコータイムシステム(株)

MP精算機(3号機)紙幣部交換(9/11)・・・(株)エルコム

中央監視室モニターアダプター交換(9/19)・・・(株)通信設備エンジニアリング

SPコンプレッサー交換(10/1)・・・トースイ(株)

WC9配管詰り清掃(10/13)・・・名取建設工業(株)

警備員室モニターアダプター交換(11/4)・・・(株)通信設備エンジニアリング

第2駐車場入口ゲートバー交換(11/6)・・・アマノ(株)

PT-8000修繕(11/13)・・・セイコータイムシステム(株)

BA75バッテリー交換【No.1】(11/13)・・・セイコータイムシステム(株)

BA75バッテリー交換【No.4】(11/13)・・・セイコータイムシステム(株)

旧式レーンボックス修繕(11/13)・・・セイコータイムシステム(株)

バックストロークレージ修繕(11/13)・・・セイコータイムシステム(株)

SPシャワー室感知器交換(12/7)・・・丸一防災(株)

(3) 清掃計画

ア 趣旨

日常清掃や定期清掃はもちろんのこと、臨時清掃も適宜実施し、いつまでも快適な施設づくりを目指します。

お客様に気持ちよく来館していただけるように、床面は光沢を重視し清掃します。日々の清掃で付着物を発見した際には、即時に取り除き、それが不可能な場合は、維持管理統括責任者に報告し、定期清掃時に剥離清掃を実施します。

イ 具体的取組内容(実施事項)

□ 日常清掃実施計画

階数	清掃対象箇所	床材	日 常 清 掃																	
			カーペットの吸塵	床の拭き掃除(自動洗浄機含む)	吸殻捨て灰皿清掃	紙屑処理	衛生陶器の掃除	鏡・洗面台の掃除	汚物入・扉入の処理	ペーパー・水石酸の補充	出入口ドアの拭き掃除	マットの吸塵	手摺の拭き掃除	拾い拭き掃除	落葉拾い・散水	エレベーター・エレベーター・エレベーター・エレベーター内全般清掃	シャワー室清掃	スノコ拭き上げ	金属部分拭き掃除	巡回点検
メインプール棟・エントランス																				
1F	風除室1~4	御影石	1D	1D																適
1F	会議室1(記者室)	Rビニルシート	1D	1D																適
1F	会議室2・3	タイルカーペット	1D	1D																適
1F	送粉室	Rビニルシート	1D	1D																適
1F	検査室	Rビニルシート	1D	1D																適
1F	検査室WC	Rビニルシート	1D	1D																適
1F	放送・操作室	タイルカーペット	1D	1D																適
1F	特別室	タイルカーペット	1D	1D																適
1F	特別室(控室)	タイルカーペット	1D	1D																適
1F	特別室(前室)	タイルカーペット	1D	1D																適
1F	特別室WC	御影石(鏡面)	1D	1D	1D	1D	1D	1D	1D	1D		1D							1D	適
1F	役員室	タイルカーペット	1D	1D																適
1F	応接室	タイルカーペット	1D	1D																適
1F	館長室	タイルカーペット	1D	1D																適
1F	守衛室	Rビニルシート	1D	1D																適
1F	大会議室	タイルカーペット	1D	1D																適
1F	大会議室(準備室)	Rビニルシート	1D	1D																適
1F	大会議室(控室1・2)	タイルカーペット	1D	1D																適
1F	大会議室(放送機材室)	Rビニルシート	1D	1D																適
1F	事務室	タイルカーペット	1D	1D																適
1F	男女更衣室5	Rビニルシート	1D	1D																適
1F	指導員室	Rビニルシート	1D	1D																適
1F	休憩室1・2	Rビニルシート	1D	1D																適
1F	休憩室(シャワー室)	磁器タイル	1D	1D												1D				適
1F	休憩室(脱衣室)	Rビニルシート	1D	1D																適
1F	メインロビー・廊下3	御影石	1D	1D																適
1F	スロープ	御影石	1D	1D								1D								適
1F	ゲート1・前室	御影石	1D	1D																適
1F	男女更衣室1	フロリング・R	1D	1D						1D	1D					1D			1D	適
1F	作業室	Rビニルシート	1D	1D																適
1F	中央監視室	タイルカーペット	1D	1D																適
1F	中央監視室(控室)	Rビニルシート	1D	1D																適
1F	中央監視室(WC)	Rビニルシート	1D	1D	2D	2D	2D	適				1D								適
1F	廊下1	ゴム床タイル	1D	1D																適
1F	廊下2	ゴム床タイル	1D	1D																適
1F	廊下3	洗い出磨自然石	1D	1D																適
1F	廊下4	洗い出磨自然石	1D	1D																適
1F	展示コーナー	タイルカーペット	1D	1D																適
2F	ホール	磁器タイル	1D	1D																適
2F	廊下	磁器タイル	1D	1D																適
2F	ロビーA	Rビニルシート	1D	1D																適
2F	ロビーB	Rビニルシート	1D	1D																適
2F	ロビーC	Rビニルシート	1D	1D																適
2F	ロビーD	Rビニルシート	1D	1D																適
2F	報道バルコニー	Rビニルシート	1D	1D																適
3F	風除室6	洗い出磨自然石	1D	1D						1D	1D									適
3F	エントランスホール2	ゴム床タイル	1D	1D						1D	1D									適
3F	券売所	Rビニルシート	1D	1D																適
3F	売店	ゴム床タイル	1D	1D																適
3F	観客席	タイルカーペット	1D	1D																適
3F	密着通路1・2	ゴム床タイル	1D	1D																適
3F	ジョギングコース	ゴム床タイル	1D	1D																適
E	風除室5	御影石	1D	1D						1D	1D									適
E	エントランスホール1	御影石	1D	1D						1D	1D									適
E	エントランスホール3	御影石	1D	1D						1D	1D									適
E	廊下2-B	御影石	1D	1D																適

- S P 濾過室感知器交換(12/10) …丸一防災(株)
- MP 観客席感知器交換(12/10) …丸一防災(株)
- 多目的コート日除けギアボックス交換修繕(1/13)…(株)鳥居社
- 風除室5 前入口石畳修繕(1/18-22)…タイヨー建設(株)
- サブプールタイル補修修繕(1/26)…T S UNODA
- サブアリーナ排煙窓修繕(2/14)…(株)豊和
- 第1電気室V C B交換(3/1)…J F E
- 防火設備各種修理(3/2)…丸一防災(株)
- 厨房入口(多目的コート側)鍵交換(3/9)…(株)シブヤ
- サブプール男女トイレ天井復旧修繕(3/25-30)…名取建設工業(株)
- サブプール競技処理端末更新修繕(3/26・29・30)…セイコータイムシステム(株)

ウ その他

- 床転換(スポーツフロアー → プール) (4/2-5/1)
- サブプール水抜き点検 (5/7-19)
- 床転換(プール → スポーツフロアー) (9/23-10/16)
- 抗ウイルス抗菌施工(1階メインロビー) (3/2)

(3) 清掃計画

ア 趣旨

趣旨を理解したうえで、清掃計画を策定し実行しました。

イ 具体的取組内容(日常清掃)

館内全般(会議室、ロビー、通路、サブアリーナ、メイン・サブプール更衣室、観客席等)の清掃を開館前から閉館まで行う。但し、利用状況が変化する為、事前に確認の上で実施。可燃物処理は、毎日収集車にて回収処理
不燃物処理は、週1回収集車にて回収処理
その他、必要に応じて依頼回収処理

ウ 定期清掃

エントランス、ロビー、階段 床洗浄
(4/8,5/18,6/29,7/21,8/30,9/30,10/11,11/17,12/9,1/5,2/7,3/21)
トイレ床洗浄
(4/6,5/1,6/2,7/22,8/31,9/3,10/1,11/17,12/28,1/17,2/4,3/9)

階数	清掃対象箇所	床材	日 常 清 掃																	
			カーペットの吸塵	床の拭き掃除(自動洗浄機含む)	吸殻捨て灰皿清掃	紙屑処理	衛生陶器の掃除	鏡・洗面台の掃除	汚物入・扉入の処理	ペーパー・水石鹸の補充	出入口ドアの拭き掃除	マットの吸塵	手摺の拭き掃除	拾い物の拭き掃除	落葉拾い・散水	エレベーター・エレベーター案内全般的清掃	シャワー室清掃	スノーコ拭き上げ	金属部分拭き掃除	巡回点検
1F	選手ロビー	フロアリング	1D	1D																
1F	ホール	洗い出磨自然石	1D	1D																
1F	ゲート2・3	洗い出磨自然石	1D	1D																
1F	トレーニング室	フロアリング	1D	1D																
1F	男女更衣室2	フロアリング	1D	1D																
1F	男女更衣室3	フロアリング	1D	1D																
1F	指導員室	タイルカーペット	1D	1D																
1F	相談室	タイルカーペット	1D	1D																
1F	ハンカリー	床材	1D	1D																
2F	控室	長尺ビニルシート	1D	1D																
2F	医務室	長尺ビニルシート	1D	1D																
2F	指導員室2	長尺ビニルシート	1D	1D																
2F	検査室2	長尺ビニルシート	1D	1D																
2F	放送・制作室2	タイルカーペット	1D	1D																
2F	役員室2	タイルカーペット	1D	1D																
2F	会議室4	タイルカーペット	1D	1D																
2F	レストラン入口	御影石		1D																
2F	階段室16	御影石		1D	1D															
2F	休憩室3	長尺ビニルシート	1D	1D																
2F	体育室	フロアリング	1D	1D																
2F	放送・本館室	タイルカーペット	1D	1D																
2F	男女更衣室4	フロアリング	1D	1D																
2F	体育館入口	フロアリング	1D	1D																
2F	廊下2-A	フロアリング	1D	1D																
3F	観客席	タイルカーペット	1D	1D																
3F	ギャラリー	ゴム床タイル	1D	1D																
3F	立見席	ゴム床タイル	1D	1D																
3F	レストラン	フロアリング	1D	1D																
共通	高WC	樹脂タイル	2D	2D	2D	2D	2D	2D	2D	2D										
共通	高身障者WC	長尺ビニルシート	2D	2D	2D	2D	2D	2D	2D	2D										
共通	シャワー室	樹脂タイル	1D	1D							1D	1D								
共通	更衣室	長尺ビニルシート	1D	1D																
共通	湯沸室	長尺ビニルシート	1D	1D									1D							
共通	階段1	御影石	1D	1D																
共通	階段7	タフテッドカーペット	1D	1D																
共通	階段3・6・8	長尺ビニルシート	1D	1D																
共通	階段11・13	長尺ビニルシート	1D	1D																
共通	階段15・18	長尺ビニルシート	1D	1D																
共通	各EV	-	1D									1D								
共通	第一駐車場	コンクリート									1D	1D								
共通	第二駐車場ゲート	コンクリート									1D	1D								
共通	駐輪場	コンクリート									1D	1D								
共通	外周	石材									1D	1D								

諸室、通路、サブアリーナ 洗浄ワックス塗布
 (4/7,5/20,6/28,7/1,8/30,9/7,10/13,11/25,12/3,1/14,2/9,3/16)
 メイン・サブプール関係 床洗浄及び洗浄ワックス塗布
 (4/14,5/7,6/10,7/22,8/7,9/27,10/1,11/10,12/8,1/28,2/5,3/16)
 全館硝子清掃 (高所含む)
 (4/20,5/14,6/26,7/12,8/23,9/30,10/4,11/10,12/6,1/7,2/9,3/24)
 メインスタンド・サブスタンドカーペット清掃
 (5/10-6/20)

ウ 特別・臨時清掃
 敷地内外周雑草清掃
 (4・5・6・7・8・9月適時)
 敷地内外周落ち葉清掃
 (10・11・12・1・2月適時)

□ 定期清掃実施計画

競技会・行事等の開催スケジュールにより変更する場合があります。

作業箇所	材質	作業内容	年回数	4月	5月	6月	7月	8月	9月	10月	11月	12月	1月	2月	3月
階段1~4	御影石	床面洗浄	12	●	●	●	●	●	●	●	●	●	●	●	●
会議室1(監督室)	長尺ビニルシート	床面洗浄/WAX	6		●					●					●
会議室2・3	タイルカーペット	カーペット洗浄	1							●					●
医務室	長尺ビニルシート	床面洗浄/WAX	6		●					●					●
検査室	長尺ビニルシート	床面洗浄/WAX	6		●					●					●
検査室WC	長尺ビニルシート	床面洗浄/WAX	6		●					●					●
放送・制作室	タイルカーペット	カーペット洗浄	1							●					●
特別室	ウィルトンカーペット	カーペット洗浄	1							●					●
特別室(控室)	タイルカーペット	カーペット洗浄	1							●					●
特別室(前室)	タイルカーペット	カーペット洗浄	1							●					●
特別室WC	御影石(樹脂)	床面洗浄	12	●	●	●	●	●	●	●	●	●	●	●	●
役員室	タイルカーペット	カーペット洗浄	1							●					●
廊下	ウィルトンカーペット	カーペット洗浄	1							●					●
廊下	ウィルトンカーペット	カーペット洗浄	1							●					●
待合室	長尺ビニルシート	床面洗浄/WAX	6		●					●					●
大会控室	タイルカーペット	カーペット洗浄	1							●					●
大会控室(審判室)	長尺ビニルシート	床面洗浄/WAX	6		●					●					●
大会控室(控室1・2)	タイルカーペット	カーペット洗浄	1							●					●
大会控室(放送機材室)	長尺ビニルシート	床面洗浄/WAX	6		●					●					●
事務室	タイルカーペット	カーペット洗浄	1							●					●
男女更衣室5	長尺ビニルシート	床面洗浄/WAX	6		●					●					●
指導員室	長尺ビニルシート	床面洗浄/WAX	6		●					●					●
体育室1・2	長尺ビニルシート	床面洗浄/WAX	6		●					●					●
体育室(シャワー室)	樹脂タイル	床面洗浄	12	●	●	●	●	●	●	●	●	●	●	●	●
体育室(給衣室)	長尺ビニルシート	床面洗浄/WAX	6		●					●					●
メインロビー	御影石	床面洗浄	12	●	●	●	●	●	●	●	●	●	●	●	●
スロープ	御影石	床面洗浄	12	●	●	●	●	●	●	●	●	●	●	●	●
ゲート1・前室	御影石	床面洗浄	12	●	●	●	●	●	●	●	●	●	●	●	●
男女更衣室1	フロアリング・長尺	床面洗浄/WAX	6		●					●					●
作業室	長尺ビニルシート	床面洗浄/WAX	6		●					●					●
中央監視室	タイルカーペット	カーペット洗浄	1							●					●
中央監視室(控室)	長尺ビニルシート	床面洗浄/WAX	6		●					●					●
中央監視室(WC)	長尺ビニルシート	床面洗浄/WAX	6		●					●					●
廊下1	ゴム床タイル	床面洗浄/WAX	6		●					●					●
廊下2	ゴム床タイル	床面洗浄/WAX	6		●					●					●
廊下3	洗い出磨自然石	床面洗浄	12	●	●	●	●	●	●	●	●	●	●	●	●
廊下4	洗い出磨自然石	床面洗浄	12	●	●	●	●	●	●	●	●	●	●	●	●
展示コート	タイルカーペット	カーペット洗浄	1							●					●

Table with columns for cleaning items, materials, methods, and dates. Includes rows for MP 2F (ロビーA-D, エントランスホール2, etc.), MP 3F (廊下, 更衣室, etc.), SP 2F (階段16, 休憩室3, etc.), SP 3F (更衣室, シャワー室, etc.), and 共通 (共有廊下WC, シャワー室, etc.).

特別・臨時清掃実施計画

管理運営開始時にこれまでの施設・設備の清掃状況などを確認し、汚れが目立つ所、傷みが激しい個所などがある場合、集中的に清掃、修繕を施します。

(4) 植栽計画

ア 趣旨

地域における象徴的大規模施設である横浜国際プールは、周辺にお住まいの市民の皆様にとって誇るべき施設の一つであり、エリア価値を高める大きな要因であると認識しています。

また、緑が多く、市民のウォーキング習慣も多様な周辺環境を考慮すると、季節に合わせた植栽管理による景観の維持はもちろん、外構部分の定期的な清掃、補修による景観維持が重要になると考えています。

私たちは、機能、環境維持の観点から、外構植栽・環境維持による景観維持の重要性を念頭に置き、定期的な清掃、保守、剪定を行い景観維持に貢献します。

イ 具体的取組内容（実施事項）

外構植栽業務実施計画

項目		4月	5月	6月	7月	8月	9月	10月	11月	12月	1月	2月	3月
植栽管理	竹林管理	●		●		●		●		●		●	
	花壇(プランタン含む)	●		●		●		●		●		●	
	除草作業	●	●	●	●	●	●	●	●		●		●
	剪定作業	●						●					
	害虫駆除		●					●					
	散水作業	●	●	●	●	●	●	●					
外構管理	排水溝清掃	●		●		●		●		●		●	
廃棄物管理	分別作業	●	●	●	●	●	●	●	●	●	●	●	●
	廃棄物処理			●						●			
	一般廃棄物(清掃業務)	●	●	●	●	●	●	●	●	●	●	●	●

緑化促進

横浜市環境創造局の「みどりアップ計画」の緑化推進に則り、北山田駅から南エントランスまでの階段左側法面の緑化推進を図ります。

(4) 植栽計画

ア 趣旨

機能・環境維持の観点に立ち、定期的な清掃・保守・剪定を行いました。

イ 具体的取組内容

植栽管理業務

(4・5・6・7・8・9・11・12・1・2・3月適時作業)

6 安全管理について

警備員が受付、出入管理、施設内外の巡回等を実施することにより、本施設における盗難等の事件及び火災等の事故の発生を警戒し、防止します。

具体的には、不審者の発見及び排除、未施錠箇所の発見及び対処、不審者侵入を容易にする場所の発見及び対処、犯罪が発生した際の被害拡大の防止並びに被害の縮小措置、放火や失火の未然防止、火災発生時の被害拡大防止並びに被害縮小措置等を行います。同時に、施設敷地内における人や車両の誘導も実施します。

保安警備については、業務の基準に沿った体制を計画しています。監視カメラ等各種モニターや定時及び適宜の巡回による施設境界上の保安維持と、敷地内における不審者等の排除による保安維持に努めます。

(1) 警備体制

ア 趣旨

保安警備については、24 時間人的警備を軸とした体制を計画しています。各種モニターや定時及び適宜の巡回による施設境界上の保安維持と、敷地内における不審者・不法滞在者などの排除による保安維持に努めます。

また、運営スタッフが常駐しない平常夜間時は、宿直者のほかに、自動火災報知設備などに連動した機械通報システムを併用し、万全な警備体制を確保します。

なお、大会やイベント開催時は、その規模に応じて駐車場や周辺の整理員などを適宜配置し、安全でスムーズな運営に寄与します。

イ 具体的な取組内容（実施事項）

24 時間人員配置

	6:00	8:00	10:00	12:00	14:00	16:00	18:00	20:00	22:00
開館時間			平日 9:30	22:30					
		土日祝日 7:30	21:30						
☆警備責任者	6:30		15:30						
警備副責任者						15:30		23:00	
A勤務（1名）	6:30		15:30						
B勤務（1名）						15:30		23:00	
C勤務（1名）※夜勤	8:30								20:30

- 1号及び2号警備指導教育責任者を配置
- 規則巡回と不規則巡回の実施
- 機械通報システムの採用
- 防犯・防災設備の点検
- 全スタッフへの防犯・防災に関する教育・訓練の実施

6 安全管理について

(1) 警備体制

ア 趣旨

趣旨に則した警備体制を確保しました。

イ 具体的な取組内容

(ア) 日常の安全管理体制

来館者、利用者、搬入業者の入退館管理を行い、不審者の侵入・残留、不審物等の防止を実施

駐輪場・駐車場の巡回、車両誘導、精算機・発券機の管理を実施

防犯、防災の監視、敷地内ボール遊び、不正駐車・駐輪の監視を実施

館内の開錠・施錠、消灯確認の実施

鍵の開錠依頼対応及び貸し出し対応実施

(イ) 夜間等の警備体制

当直2名にて、閉館後に館内巡回実施、残留者確認、消灯確認及び施錠（駐車場・館内）確認

(ウ) 大会時の警備体制

イベントに応じて、通常時の人員プラスし臨時警備を配置し対応実施

来場者の誘導・整理、大会側警備員との連携、駐車車両の誘導、館内保安警備強化など

(2) 緊急・救急体制

□ 災害時体制と役割

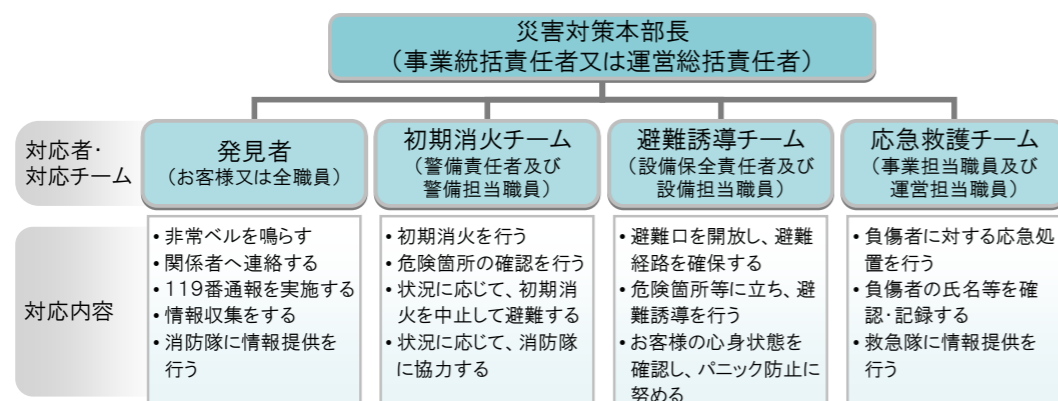

□ 緊急連絡体制

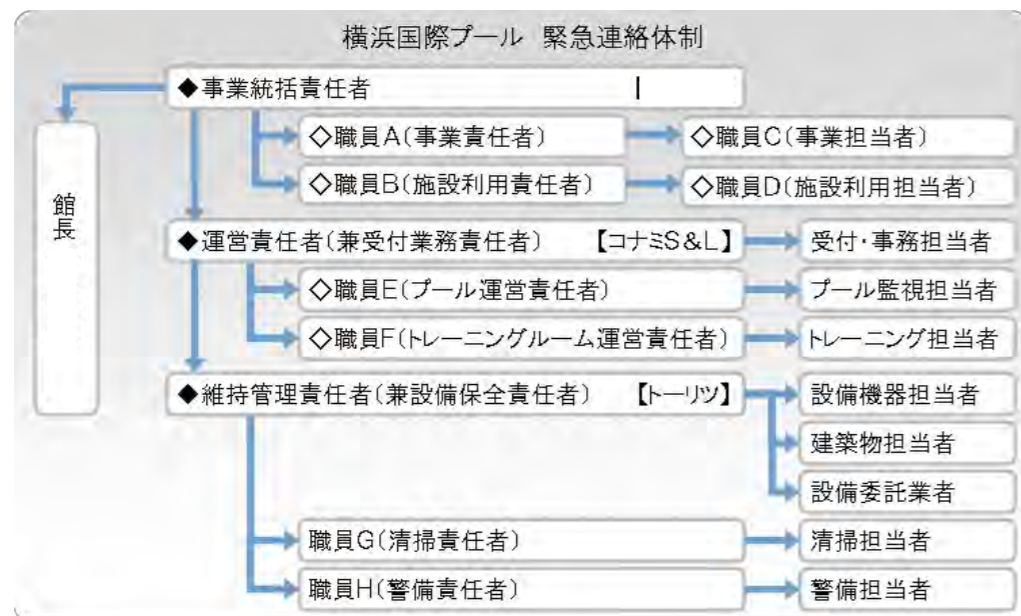

- 緊急時対応マニュアルの更新・整備
- AED・救急備品等の安全点検
- 定期的なCPR訓練
- 上級救命講習または応急手当普及員の資格取得（常勤スタッフ）
- 広域避難場所・帰宅困難者一時滞在施設としての認知促進
- ライフラインベンダーの設置

(2) 緊急・救急体制

□ 具体的取組内容（実施事項）

- ・ 緊急時対応マニュアルを更新しました。
- ・ 備蓄品を更新しました。
- ・ CPR職員研修を実施しました。（全15回）
- ・ 随時常勤スタッフは上級救急講習等の資格取得を行いました。
- ・ ライフラインベンダー（自販機）を設置しました。

(3) 危機管理組織体制（補償体制等）

ア 趣旨

施設賠償責任保険（指定管理者特約つき）に加入し、損害賠償責任に対応することとします。

また、フロアの教室・イベント等はスポーツ・レクリエーション傷害保険に加入し、お客様の怪我等に傷害保険を適用します。

イ 具体的取組内容（実施事項）

- 指定管理者特約条項付の施設賠償責任保険に加入
- スポーツ・レクリエーション傷害保険に加入
- 組織的なバックアップ体制の確立

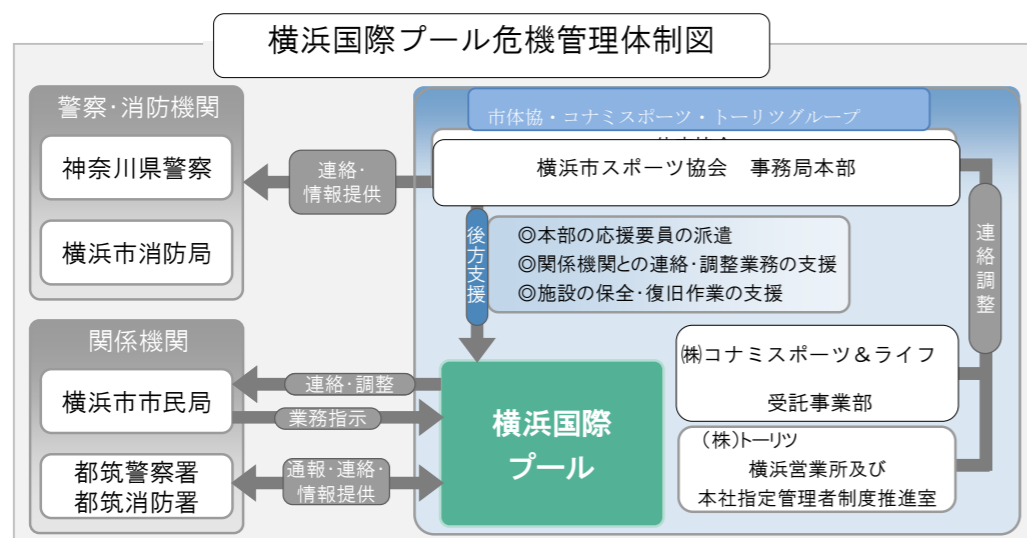

(4) トレーニングルームの安全な運営について

トレーニングルームに設置されている機器類の中には、身体の成長過程の中学・高校生にとって適さない機器も含まれるため、中学・高校生が利用できる機器を限定します。

また、中学・高校生利用が利用できる機器への利用者の集中による怪我等の発生が危惧されるため、中学・高校生のトレーニングルーム内の最大利用人数を設定し、安全なトレーニングルームの運営を行います。

(3) 危機管理体制（補償体制等）

ア 趣旨

施設賠償責任保険（指定管理者特約つき）に加入しました。

イ 具体的取組み内容

- 指定管理者特約条項付の施設賠償責任保険に加入しました。
- スポーツ・レクリエーション傷害保険に加入しました
- 都筑警察等と連絡を密に取りました。

(4) トレーニングルームの安全な運営について

中学・高校生が安全にトレーニング機器を使用できるよう、最大利用人数を設定しました。

7 地域交流について

(1) 趣旨

地域とは、一般的には施設の周辺と捉えますが、本施設は、市内水泳競技場で唯一の大規模施設であり、果たすべき役割から考えると、地域という対象は全市・都筑区・施設周辺のすべてであると捉えています。

私たちは、近隣の方々はもとより、施設の管理運営やスポーツの普及振興を通して、市全体に向けて貢献していきます。

市民の方々に愛着をもって頂くため、市民大会や小中学校大会を始めとする、市民の水泳競技大会利用を積極的に推進します。

さらに、公共施設として地域の方々に貢献できるよう、地域ニーズや区の施策を捉えた柔軟な運営を行います。

(2) 具体的取組内容

- 障がい者地域作業所の製作品販売に協力
- 総合型地域スポーツクラブ支援
- 市内プロスポーツチームとの協働
- 周辺地域の防犯パトロール等地域の行事に参加し交流を促進
- 学校との連携
 - ・生徒の職業体験・社会科見学を受入。また、教職員に対する水泳指導法講習の調整を行います。
- 地元NPOとの協働による竹林整備
- 子育て家庭に嬉しいサービスを充実
- 周辺環境を活かした事業企画
- スポーツに拘らない地域情報掲示板の設置
- 帰宅困難者一時滞在施設として横浜市と協定を締結
 - ・都筑区役所や区内受け入れ施設との合同による受け入れ訓練に参加
- 地域住民の方々を積極的に採用

7 地域交流について

(1) 趣旨

趣旨を踏まえた運営を行いました。

(2) 具体的取組内容

- 市内公共プールとの連携
 - 新型コロナウイルス感染症拡大防止の観点から連携協力会は開催しませんでした。
- 市内プロスポーツチームとの協働
 - 横浜ビー・コルセアーズによるバスケットボール教室、チア教室を開催しました。（通年）
 - 横浜 DeNA ベイスターズによる野球教室を開催しました。（通年）
- 周辺地域の防犯パトロールに参加しました。（毎月第3木曜日）
- 学校との連携
 - 職場見学 東山田小学校
- 地元NPOとの協働による竹林整備
 - 日本の竹ファンクラブに竹林整備を依頼しました。
- 子育て家庭に嬉しいサービスを充実
 - 託児事業を実施しました。
- 周辺環境を活かした事業企画
 - フリーマーケットの実施
- スポーツに拘らない地域情報掲示板
 - 都筑野菜の紹介を設置しました。
- 帰宅困難者一時滞在施設として横浜市と協定を締結
 - 都筑区役所や区内受け入れ施設との合同による受け入れ訓練に参加しました。
- 受付や運営スタッフとして地域住民の方々を積極的に採用しました。

8 モニタリング計画について

(1) 趣旨

指定管理者は、指定管理期間中に提案内容を確実に履行し、お客様等からのご要望に的確に応じていくことが最大の使命であると認識しています。そのために、常に自らの事業展開の内容等を評価し、改善すべき点を洗い出したうえで、それを反映していくモニタリングの仕組みを整えておくことが大切です。本施設を管理運営するにあたっては、施設運営の評価を認識し、事業評価会やOJT等を通じて、業務水準の向上を図るようにしていきます。

(2) 具体的取組内容（実施事項）

- お客様相談室の設置（常時）
- ご意見箱の設置（常時）
- 利用者アンケートの実施（毎四半期）
- ホームページ内でお問合せ・ご意見受付（常時）
- お問合せ・ご意見とその対応を館内で公表（随時）
- 運営会議での事業評価と分析実施（毎四半期）
- 優先利用調整会議委員からの運営に関する意見聴取（2回）

8 モニタリング計画について

(1) 趣旨

業務水準の向上のため、趣旨をふまえたモニタリングを行いました。

(2) 具体的取組内容（実施事項）

新型コロナウイルス感染症拡大防止のため、取組内容を見直して実施しました。

- お客様相談室をコナミスポーツ株式会社本社に設置しました。
- ご意見箱を受付付近に常時設置しました。
- 利用者アンケートを教室開催にあわせ年3回実施しました。
- スポーツ協会ホームページ内で問合せ・ご意見受付をおこないました。
- お問合せ・ご意見とその対応を館内に公表しました。
- 四半期毎に運営会議でにおいて事業評価と分析を実施しました。
- 優先利用調整会議委員からの運営に関する意見を年2回聴取しました。

9 管理運営経費について

(1) 指定管理事業

【指定管理料 406,367 千円】

【事業収入 449,127 千円】

●利用料金収入 (211,477 千円)

前年度の実績をもとに、メインプール、スポーツフロアの大会貸切利用をはじめ、一般利用、教室利用の料金を、各々の計画に合わせて積算しています。

●駐車場利用料金収入(66,286 千円)

前年度の実績をもとに積算しています。

●スポーツ教室収入 (158,066 千円)

各種教室事業計画に基づき積算しています。

水泳教室・記録会 81,246 千円、体操等その他スポーツ 61,212 千円、カルチャー15,608 千円

●託児事業収入 (111 千円)

前年実績をもとに、積算しています。

●レンタル事業収入 (618 千円)

前年実績をもとに、積算しています。

●広告業務収入 (4,390 千円)

館内壁面広告を見込んでいます。

●その他収入 (23 千円)

●自主事業からの還元収入 (8,156 千円)

【事業支出 855,494 千円】

●人件費 (253,986 千円)

各役職別、部門別等における必要人員を適正に積算しています。

●修繕費 (28,452 千円)

特別修繕費 26,495 千円、通常修繕費 1,957 千円を見込んでいます。

●保安警備費 (126 千円)

機械警備費用として見込んでいます。

保安警備に係る直接経費は人件費に含まれています。

●備品購入費 (2,955 千円)

設備備品として 838 千円、施設運営備品として 2,117 千円を見込んでいます。

●消耗品費 (16,993 千円)

事務用品等 4,384 千円、フロア教室等消耗品 4,248 千円、プール・トレーニング、受付等 6,121 千円、衛生用品等 2,240 千円、を見込んでいます。

●外構・植栽管理費 (4,930 千円)

昨年度の実績から積算しています

9 管理運営経費について

(1) 指定管理事業

【指定管理料 415,596 千円】

【事業収入 232,533 千円】

●利用料金収入 (132,403 千円)

●駐車場利用料金収入(29,766 千円)

●スポーツ教室収入 (57,875 千円)

各種教室事業計画に基づき実施

水泳教室・記録会 31,491 千円、

体操等その他スポーツ 21,048 千円、

カルチャー5,336 千円

●託児事業収入 (12 千円)

●レンタル事業収入 (230 千円)

●広告業務収入 (2,985 千円)

●その他収入 (1,103 千円)

●自主事業からの還元収入 (8,156 千円)

【横浜市による運営支援 61,266 千円】 6/3 までの休館

【事業支出 713,102 千円】

●人件費 (244,632 千円)

●修繕費 (45,513 千円)

●保安警備費 (174 千円)

●備品購入費 (1,914 千円)

●消耗品費 (8,136 千円)

事務用品等 7,378 千円、

プール、教室等消耗品 275 千円、

駐車券等 483 千円、

●外構・植栽管理費 (2,855 千円)

- 廃棄物処理費（342 千円）
昨年度の実績から積算しています。
- 広報費・印刷製本費（2,968 千円）
広告看板その他施設広報等 1,105 千円、印刷製本 1,863 千円を見込んでいます。
- 光熱水費（213,394 千円）
提案時積算単価をもとに、節約に努める前提で積算しています。
- 保険料（4,967 千円）
施設賠償責任保険 999 千円、教室事業等傷害保険 3,968 千円を見込んでいます。
- 使用料・賃借料（39,459 千円）
教室等会場使用料 32,363 千円、トレーニング機器リース料 1,302 千円、
目的外広告使用料等 954 千円、その他 4,840 千円を見込んでいます。
- 通信運搬費（1,466 千円）
電話代、OA機器通信費、物品運搬費用等を見込み積算しています。
- 旅費交通費（581 千円）
事業の準備調整や実施に係る出張費、各本社への交通費等を見込んでいます。
- 委託料（202,093 千円）
教室・イベント事業等 30,309 千円、設備保守点検等 150,568 千円、その他業務委託
21,216 千円を見込んでいます。
- 謝金（22,247 千円）
教室指導者・託児謝金を積算しています。
- 公租公課費（20,622 千円）
消費税、事業所税を積算しています。
- 手数料（545 千円）
金融機関振込手数料を積算しています。
- その他（39,368 千円）
市体協、コナミスポーツ、トーリツの各社への本部関連事務費として積算しています。

- 廃棄物処理費（35 千円）
- 広報費・印刷製本費（775 千円）
広告看板その他施設広報等 398 千円、印刷製本 377 千円
- 光熱水費（147,466 千円）
- 保険料（1,973 千円）
施設賠償責任保険 992 千円、
教室事業等傷害保険 981 千円
- 使用料・賃借料（24,990 千円）
教室等会場使用料 24,064 千円、
目的外広告使用料等 790 千円、
その他 136 千円
- 通信運搬費（1,454 千円）
- 旅費交通費（36 千円）
- 委託料（161,400 千円）
教室・イベント事業等 11,450 千円、
設備保守点検等 148,214 千円、
その他業務委託 1,736 千円
- 謝金（9,800 千円）
- 公租公課費（15,361 千円）
- 手数料（316 千円）
- その他（46,271 千円）
間接事務費 45,441 千円
その他 830 千円

(2) 自主事業

【収入 86,399 千円】

- スポーツ教室事業収入（3,298 千円）
各種教室事業計画に基づき積算しています。
水泳 2,295 千円、体操等その他スポーツ、カルチャー 1,003 千円
- 飲食・物販事業収入（34,911 千円）
昨年の実績から見込んでいます。
- 鍼灸・マッサージ等事業収入（6,134 千円）
鍼灸・マッサージ 2,984 千円、ボディケア 3,150 千円を見込んでいます。
- 利用料金収入（10,237 千円）
基本開館時間外（早朝及び深夜）の利用料金収入として、7,693 千円、
駐車場収入として 2,544 千円、を見込んでいます。
- その他収入（31,819 千円）
自動販売機手数料収入 6,803 千円、撮影収入等 25,016 千円を見込んでいます。

【支出 71,064 千円】

- 時間外施設管理費（8,560 千円）
基本開館時間外の営業（駐車場を含む）に係る人件費、賃金及び消耗品を
積算しています。
- スポーツ・カルチャー・プール教室事業費（1,963 千円）
基本開館時間外の教室事業に係る委託料、謝金及び施設利用料金を積算しています。
- 飲食事業費（41,806 千円）
実績をもとに積算しています。
- 物販事業費（3,236 千円）
実績をもとに積算しています。
- 鍼灸・マッサージ等事業費（6,439 千円）
鍼灸・マッサージ 1,697 千円、ボディケア 4,742 千円を見込んでいます。
- その他支出（904 千円）
自動販売機目的外使用料 840 千円、イベント報償費等 64 千円を見込んでいます。
- 指定管理事業への還元支出（8,156 千円）
自主事業収支差額の一部を、指定管理事業収入として還元します。

(2) 自主事業

【収入 26,549 千円】

- スポーツ教室事業収入（0 円）
- 飲食・物販事業収入（5,365 千円）
- 鍼灸・マッサージ等事業収入（4,046 千円）
鍼灸・マッサージ 2,734 千円、ボディケア 1,311 千円
- 利用料金収入（3,007 千円）
基本開館時間外（早朝及び深夜）の利用料金収入 2,250 千円、
駐車場収入として 757 千円
- その他収入（14,131 千円）
撮影 2,017 千円、その他収入 12,114 千円

【支出 26,670 千円】

- 時間外施設管理費（52 千円）
- スポーツ・カルチャー教室事業費（116 千円）
- 飲食事業費（7,914 千円）
- 物販事業費（5,563 千円）
- 鍼灸・マッサージ等事業費（4,869 千円）
- その他支出（0 円）
- 指定管理事業への還元支出（8,156 千円）

令和2年度メインプール大会等入場者数内訳

大会名	日程	合計	実利用者 (選手・演 技者等)	役員・報 道・その 他関係者	観客等
横浜地区高校水泳大会	8/22	650	600	50	0
神奈川県中学生水泳競技記録会	9/12	800	700	100	0
第96回日本学生選手権水泳競技大会水球競技	9/16-19	2,200	2,000	200	0
第43回全国JOCジュニアオリンピックカップ夏季チャレンジ水泳競技大会	9/20	400	350	50	0
第43回全国JOCジュニアオリンピックカップAS競技	9/21	91	61	30	0
	合計	4,141	3,711	430	0

令和2年度メインアリーナ大会等入場者数内訳

大会名	日程	合計	実利用者 (選手・ 演技者)	役員・報 道・その 他関係者	観客等
横浜ビー・コルセアーズ 東京戦	10/17	1,586	30	100	1,456
横浜ビー・コルセアーズ 東京戦	10/18	1,647	30	100	1,517
横浜ビー・コルセアーズ 千葉戦	10/21	1,451	30	100	1,321
しらゆりスポーツフェスティバル	10/28	1,440	800	40	600
横浜ハンドボール交流戦	10/31	110	100	10	0
竹の子杯争奪スポーツ交流会	11/1	310	200	10	100
関東大学バスケットボールリーグ オータムカップ	11/3	350	300	50	0
横浜ビー・コルセアーズ 名古屋戦	11/7	1,129	30	100	999
横浜ビー・コルセアーズ 名古屋戦	11/8	1,144	30	100	1,014
横浜ビー・コルセアーズ 北海道戦	11/11	989	30	100	859
横浜ビー・コルセアーズ 三河戦	11/14	1,364	30	100	1,234
横浜ビー・コルセアーズ 三河戦	11/15	1,498	30	100	1,368
スーパーテニスタイム	11/23	82	80	2	0
kids Duo International スポーツデイ	11/27	960	300	60	600
神奈川県中学生ハンドボール大会	11/28・29	350	320	30	0
ヨネックスレディース チャレンジカップ2020	12/9・10	136	106	30	0
横浜ビー・コルセアーズ 信州戦	12/12	1,483	30	100	1,353
横浜ビー・コルセアーズ 信州戦	12/13	1,642	30	100	1,512
横浜ビー・コルセアーズ 秋田戦	12/19	1,446	30	100	1,316
横浜ビー・コルセアーズ 秋田戦	12/20	1,476	30	100	1,346
横浜市立東山田小学校創立20周年お祝いの会	12/24	1,250	50	600	600
第18回かながわドリムカップハンドボール大会	12/26	250	200	50	0
第47回横浜市中学校バドミントン大会	12/27・28	534	384	150	0
横浜ビー・コルセアーズ 滋賀戦	1/2	2,151	30	100	2,021
横浜ビー・コルセアーズ 滋賀戦	1/3	2,143	30	100	2,013
横浜ビー・コルセアーズ 広島戦	1/30	1,647	30	100	1,517
横浜ビー・コルセアーズ 広島戦	1/31	1,807	30	100	1,677
横浜ビー・コルセアーズ 川崎戦	2/27	2,110	30	100	1,980
横浜ビー・コルセアーズ 川崎戦	2/28	2,156	30	100	2,026
横浜ビー・コルセアーズ 渋谷戦	3/3	870	30	100	740
横浜ビー・コルセアーズ 川崎戦	3/24	1,548	30	100	1,418
横浜ビー・コルセアーズ 富山戦	3/27	2,048	30	100	1,918
横浜ビー・コルセアーズ 富山戦	3/28	2,093	30	100	1,963
横浜ビー・コルセアーズ 宇都宮戦	3/31	1,736	30	100	1,606
合計		42,936	3,530	3,332	36,074

令和2年度サブプール大会等入場者数内訳

大会名	日程	合計	実利用者 (選手・演 技者等)	役員・報 道・その 他関係者	観客等
第43回全国JOCジュニアオリンピックカップ夏季チャレンジ水泳競技大会	9/6	445	370	75	0
第43回全国JOCジュニアオリンピックカップ夏季チャレンジ水泳競技大会	9/13	400	325	75	0
第96回日本学生選手権水泳競技大会AS競技	9/19	100	70	30	0
2区合同中学校水泳競技大会	9/26	416	300	16	100
神奈川県ジュニア公認記録会	10/4	599	524	75	0
川崎市民大会	10/11	440	400	40	0
神奈川県ジュニア公認記録会	10/25	636	561	75	0
神奈川県ジュニア公認記録会	11/1	556	481	75	0
東急SSマスターズ水泳競技大会	11/22	350	300	50	0
神奈川県水泳連盟AS委員会強化練習	11/23	55	50	5	0
指定管理者タイムトライアル	11/29	149	129	20	0
ASバッジテスト	12/6	82	70	12	0
ASシニアルーティン	12/13	80	70	10	0
神奈川県水泳連盟冬季強化練習	12/26-30	430	380	50	0
ジュニア公認JO予選最終チャレンジ記録会	2/7	375	300	75	0
春季JO予選会	2/14	775	700	75	0
	合計	5,888	5,030	758	100

令和2年度サブアリーナ大会等入場者数内訳

大会名	日程	合計	実利用者 (選手・演 技者等)	役員・報 道・その 他関係者	観客等
健康運動実践指導者養成講習会	6/1・2	148	140	8	0
初任者研修	6/11・18	280	250	30	0
健康運動実践指導者養成講習会	6/29・30	148	140	8	0
健康運動実践指導者養成講習会	7/20-22	222	210	12	0
ビーコルセアーズサマーキャンプ	8/11	285	200	5	80
NEW GENERATION CUP	10/22	80	50	10	20
第27回ルーキーチャレンジ・カラテトーナメント	12/1	150	70	40	40
	合計	1,313	1,060	113	140

令和2年度多目的ホール大会等入場者数内訳

大会名	日程	合計	実利用者 (選手・演 技者等)	役員・報 道・その 他関係者	観客等
健康診断	8/16	80	50	30	0
健康診断	8/23	80	50	30	0
健康診断	9/20	80	50	30	0
健康診断	9/27	80	50	30	0
健康診断	10/11	80	50	30	0
健康診断	11/1	80	50	30	0
健康診断	11/23	80	50	30	0
健康診断	12/27	80	50	30	0
健康診断	1/9	80	50	30	0
健康診断	2/14	80	50	30	0
健康診断	2/23	80	50	30	0
	合計	880	550	330	0

令和2年度 横浜国際プール 利用者アンケート 結果

1 実施回数

9月・12月・3月 年3回実施

2 集計方法

各項目に以下の点数を乗じてスコアを算出

5点	大変良い・大変わかりやすい・大変きれい
4点	良い・わかりやすい・きれい
3点	普通
2点	悪い・わかりにくい・汚い
1点	大変悪い・大変わかりにくい・大変汚い

3 アンケート結果

受付・フロントについて	
総合受付の 対応について	施設の掲示物 について
4.08	3.61

トレーニングジムについて	
スタッフの 対応について	トレーニングジム内の 清潔ですか
4.11	3.94

プールについて		
スタッフの 対応について	プールサイドは 清潔ですか	プールの水質・水 温・空調について
4.11	3.94	3.77

教室プログラムについて
教室全般について
3.84

施設全般について
ロビー・更衣室 トイレの清潔度
3.81

施設の総合満足度について
当施設の満足度 について
4.03

内訳⇒

施設の総合満足度について		
有効回答数 (無回答除く) ①	大変良い・良い 回答数 ②	大変良い・良い 割合 ②÷①
780	640	82.1%

令和 2 年度

目標設定 の視点	運営目標	管理指標・数値	実績値	目標と の差異	今後の取組 (改善計画)
利用者 サービス	<ul style="list-style-type: none"> ・開館日 拡大 ・各種広 報媒体を 活用した P R 	<ul style="list-style-type: none"> ・5月、10月、3月の 第4火曜日の定期休 館日(施設点検日) 3日間を通常営業 ・新聞折り込み広告 年2回 都筑区版広 報よこはまの広告枠 年1回 	<ul style="list-style-type: none"> ・3日間とも通常営業を 実施 ・新聞折り込み広告は実施 せず 広報よこはま都筑区版の 広告枠の使用なし 	<ul style="list-style-type: none"> ・達成 ・未達成 	<ul style="list-style-type: none"> ・支出抑制のため今年度 は見送り
業務運営	<ul style="list-style-type: none"> ・全国ク ラス以上 の大会 (試合数) 増 ・総利用 者数の増 加 	<ul style="list-style-type: none"> ・国際または全国ク ラスの大会、試合数 12以上 ・イベンター等との 連携で新たなイベン ト誘致 ・年間利用者数 80万人以上 	<ul style="list-style-type: none"> ・全国大会・Bリーグ あわせ29 ・実現せず ・年間利用者数 317,842人 	<ul style="list-style-type: none"> ・達成 ・未達成 ・未達成 	<ul style="list-style-type: none"> ・新型コロナウイルス感 染症拡大防止にともな う休館の影響 ・新型コロナウイルス感 染症拡大防止にともな う休館の影響
職員育成	<ul style="list-style-type: none"> ・利用者 満足度の 向上 	<ul style="list-style-type: none"> ・利用者アンケート の、施設の総合的な 満足度で「大変良い」 「良い」の割合80% 以上 	<ul style="list-style-type: none"> ・割合82.1% 	<ul style="list-style-type: none"> ・達成 	
財務	<ul style="list-style-type: none"> ・光熱水 費の抑制 ・大規模 大会増に よる利用 料金増 	<ul style="list-style-type: none"> ・光熱水使用量を、 前年比で削減し、 光熱水経費を抑制 ・利用料金収入の 前年比増加 	<ul style="list-style-type: none"> ・前年度比 55,032,744円減 ・前年度比 103,281,457円減 	<ul style="list-style-type: none"> ・達成 ・未達成 	<ul style="list-style-type: none"> ・新型コロナウイルス感 染症拡大防止による休 館の影響 ・新型コロナウイルス感 染症拡大防止による休 館の影響

横浜国際プール
令和3年度 事業報告書

令和4年5月31日

横浜市スポーツ協会・コナミスポーツ・トーリツグループ

1 利用実績

- (1) 利用状況（人数）
- (2) 教室参加者数
- (3) 収支状況（利用料金収入を含む）

2 管理業務の実施状況

建物・設備の保守及び修繕、清掃・外構植栽管理、保安警備、その他

3 事業報告

計画と結果、大会等入場者数内訳、利用者アンケート結果、目標と実績

Main data table with columns for facility type (e.g., スポーツ教室, メインプール), time period, and user counts categorized by gender and age group.

Summary table with columns for total counts, individual vs. group utilization, and percentage breakdowns.

利用団体数内訳

Table showing the breakdown of group utilization by facility type (e.g., メインフロア, サブプール) and time period.

Table showing the breakdown of group utilization by facility type (e.g., 多目的ホール, 会議室) and time period.

利用状況表(教室)

	第1四半期		第2四半期		第3四半期		第4四半期		年間		
	開催回数	参加者数	開催回数	参加者数	開催回数	参加者数	開催回数	参加者数	開催回数	参加者数	
定期スポーツ教室	1,066	17,948	854	13,941	1,071	17,081	1,054	17,231	4,045	66,201	
プール	565	9,580	467	7,335	592	9,378	601	9,850	2,225	36,143	
スポーツフロア	0	0	0	0	26	465	84	1,344	110	1,809	
サブアリーナ	153	2,898	147	2,782	176	2,968	154	2,745	630	11,393	
多目的ホール	231	3,453	180	2,882	203	3,084	174	2,718	788	12,137	
多目的コート	106	1,954	55	906	67	1,140	35	536	263	4,536	
会議室1	11	63	5	36	7	46	6	38	29	183	
定期カルチャー教室	309	2,018	165	1,219	234	1,573	258	1,684	966	6,494	
会議室1	84	549	37	284	78	569	101	752	300	2,154	
会議室2	131	787	51	270	66	350	83	424	331	1,831	
会議室3	94	682	77	665	90	654	74	508	335	2,509	
当日スポーツ教室	485	5,784	443	5,344	459	5,592	541	4,919	1,928	21,639	
プール	161	1,276	148	1,228	163	1,298	271	1,480	743	5,282	
スポーツフロア	0	0	0	0	0	0	0	0	0	0	
サブアリーナ	144	2,818	131	2,470	139	2,732	133	2,264	547	10,284	
多目的ホール	80	1,262	79	1,333	73	1,179	61	853	293	4,627	
多目的コート	14	256	12	209	13	220	15	252	54	937	
会議室1	12	75	4	12	13	99	7	19	36	205	
サーキット	74	97	69	92	58	64	54	51	255	304	
当日カルチャー教室	0	0	0	0	0	0	0	0	0	0	
会議室1	0	0	0	0	0	0	0	0	0	0	
会議室2	0	0	0	0	0	0	0	0	0	0	
会議室3	0	0	0	0	0	0	0	0	0	0	
合計	1,860	25,750	1,462	20,504	1,764	24,246	1,853	23,834	6,939	94,334	
									今年度合計	6,939	94,334
									前年度合計	3,696	48,593
									前年度比	188%	194%

収支報告書

令和3年4月～令和4年3月

1 総括表

(1)収入

(円、税込み)

項目	第1四半期	第2四半期	第3四半期	第4四半期	合計	予算	予算達成率	備考
①指定管理料収入	129,360,000	55,819,000	98,422,000	134,463,319	418,064,319	406,367,000	103%	
②利用料金収入	36,219,825	38,615,567	47,801,652	52,186,881	174,823,925	123,418,000	142%	
③利用料金収入(駐車場)	10,001,200	9,601,400	11,012,400	11,120,925	41,735,925	31,695,000	132%	
④スポーツ教室等事業収入	38,503,030	37,422,535	30,692,610	7,495,680	114,113,855	147,985,000	77%	
⑤託児事業収入	29,400	20,100	7,500	38,400	95,400	83,000	115%	
⑥レンタル事業収入	100,800	82,000	79,300	79,600	341,700	484,000	71%	
⑦広告業務収入	715,000	0	2,905,100	0	3,620,100	650,000	557%	
⑧その他収入	55,367	380	12,000	325,418	393,165	20,000	1966%	
⑨自主事業からの還元収入	2,039,000	2,039,000	0	4,078,000	8,156,000	8,156,000	100%	
小計(①+②+③+④+⑤+⑥+⑦+⑧+⑨)(A)	217,023,622	143,599,982	190,932,562	209,788,223	761,344,389	718,858,000	106%	
⑩自主事業による収入	6,556,495	5,637,023	9,904,617	14,006,346	36,104,481	67,175,000	54%	
目								
スポーツ教室等事業	0	0	0	0	0	0	—	
飲食事業	0	0	0	0	0	32,951,000	0%	
物販事業	1,596,403	1,161,005	1,773,393	1,550,622	6,081,423	1,960,000	310%	
鍼灸・マッサージ等事業	1,542,154	1,422,492	1,161,040	1,460,910	5,586,596	6,144,000	91%	
利用料金収入(基本開館時間以外・深夜)	996,094	2,153,356	1,118,989	1,809,686	6,078,125	4,756,000	128%	
利用料金収入(駐車場)(基本開館時間以外)	65,150	39,150	82,150	348,950	535,400	1,535,000	35%	
その他	2,356,694	861,020	5,769,045	8,836,178	17,822,937	19,829,000	90%	
合計(①+②+③+④+⑤+⑥+⑦+⑧+⑨+⑩+⑪)	223,580,117	149,237,005	200,837,179	223,794,569	797,448,870	786,033,000	101%	

(2)支出

(円、税込み)

項目	第1四半期	第2四半期	第3四半期	第4四半期	合計	予算	予算達成率	備考
①維持管理運営費用 (B)	235,036,750	156,509,255	205,979,981	180,071,934	777,597,920	780,139,000	100%	
目								
人件費	62,540,180	61,479,420	61,359,198	57,954,674	243,333,472	252,314,000	96%	
修繕費	25,363,192	2,184,663	14,582,650	2,678,247	44,808,752	30,567,000	147%	
設備管理費・保安警備費	0	0	0	173,400	173,400	126,000	138%	
備品購入費・消耗品費	6,169,074	1,945,915	1,864,662	1,420,342	11,399,993	15,855,000	72%	
外構・植栽管理費・廃棄物処理費	0	0	0	10,117,246	10,117,246	5,272,000	192%	
広報費・印刷製本費	332,970	162,161	402,601	185,417	1,083,149	1,137,000	95%	
光熱水費・燃料費	46,538,161	54,504,176	42,275,949	54,143,204	197,461,490	184,710,000	107%	
保険料	3,328,181	89,702	69,444	-1,062,986	2,424,341	4,022,000	60%	
使用料・賃借料・通信運搬費・旅費交通費	5,429,071	3,744,466	18,378,806	10,921,536	38,473,879	36,702,000	105%	
委託料・謝金	76,144,198	22,875,715	57,723,656	26,682,701	183,426,270	216,435,000	85%	
公租公課・手数料	144,852	137,744	140,548	7,630,806	8,053,950	2,363,000	341%	
その他	9,046,871	9,385,293	9,182,467	9,227,347	36,841,978	30,636,000	120%	
②自主事業による経費	8,024,004	6,091,563	4,196,081	10,300,987	28,612,635	61,065,000	47%	
目								
スポーツ教室等事業(基本開館時間以外)	0	0	0	0	0	0	—	
飲食事業	1,940,856	1,940,856	1,940,856	1,940,856	7,763,424	41,806,000	19%	
物販事業	1,240,686	1,309,856	1,516,048	1,248,517	5,315,107	3,236,000	164%	
鍼灸・マッサージ等事業	2,803,462	743,732	739,177	688,276	4,974,647	6,614,000	75%	
管理費(基本開館時間以外)	0	0	0	0	0	255,000	0%	
駐車場管理費(基本開館時間以外)	0	0	0	0	0	94,000	0%	
公租公課・その他	0	58,119	0	2,345,338	2,403,457	904,000	266%	
指定管理事業への還元支出	2,039,000	2,039,000	0	4,078,000	8,156,000	8,156,000	100%	
合計(①+②)	243,060,754	162,600,818	210,176,062	190,372,921	806,210,555	841,204,000	96%	

(3) 指定管理収支差額

(円、税込み)

項目	第1四半期	第2四半期	第3四半期	第4四半期	合計	備考
指定管理収支差額＝ (収入(A)－支出(B))	-18,013,128	-12,909,273	-15,047,419	29,716,289	-16,253,531	

収支報告書

令和3年4月～令和4年3月

2 指定管理・収入の部 ※指定管理料を除く。

(1)収入

		内 訳	合計金額 (円、税込み)
合計 (A)			343,280,070
① 利用料金収入			174,823,925
項 目	メインプール(観客席含む)		15,759,585
	ダイビングプール		3,705,780
	スポーツフロア		15,699,255
	サブプール(観客席含む)		17,614,670
	サブアリーナ		5,924,300
	メインプール・サブプール(個人)		55,538,910
	定期券・プリペイドカード等		7,112,300
	サブアリーナ(個人)		228,150
	トレーニングルーム(個人)		16,144,760
	テニスコート(個人)		9,095,250
	多目的ホール・会議室・ 利用料金・その他		16,480,290
	付帯設備利用料金		11,520,675
② 利用料金収入(駐車場)			41,735,925
③ スポーツ教室等事業収入		プール(54,090,290) 自主事業含む スポーツ(49,478,830) カルチャー(10,544,735)	114,113,855
④ 託児事業収入			95,400
⑤ レンタル事業収入			341,700
⑥ 広告業務収入			3,620,100
⑦ その他収入			393,165
⑧ 自主事業からの還元収入			8,156,000

※ 必要に応じて小区分を設定しても構いません。

(2)指定管理料を含んだ収入合計

		合計金額 (円、税込み)
収入 (A)		343,280,070
指定管理料 (B)	メインプール競技処理端末費用・サブプールタイル 修繕費・英国キャンプ費用を含む	418,064,319
収入合計 (A)+(B)		761,344,389

収支報告書

令和3年4月～令和4年3月

3 指定管理・支出の部

		積算内訳	合計金額 (円、税込み)
① 維持管理運営費用			777,597,920
項 目	人件費	給料、職員手当、賃金、福利厚生費等	243,333,472
	修繕費	合計	44,808,752
		プール修繕等	34,886,752
		メインプールリザルトシステム更新・サブプールタイル修繕	9,922,000
		駐車場に係るもの	0
	設備管理費		0
	保安警備費		173,400
	備品購入費		376,547
	消耗品費	合計	11,023,446
		事務用品・衛生用品等	6,647,913
		プール塩素、教室消耗品他	3,124,283
		駐車場に係るもの	1,251,250
	外構・植栽管理費		9,570,900
	廃棄物処理費		546,346
	広報費		488,700
	印刷製本費		594,449
	光熱水費	合計	197,461,490
		電気	85,164,550
		ガス	55,703,146
		水道	56,593,794
	燃料費		0
	保険料	合計	2,424,341
		施設賠償責任	870,510
		火災・自動車	0
		その他	1,553,831
	使用料・賃借料	合計	36,945,614
		目的外使用料	934,243
		リース料	0
		その他	36,011,371
	通信運搬費		1,397,605
旅費交通費		130,660	
委託料	合計	167,258,659	
	プール循環ろ過設備保守点検等	166,625,159	
	駐車場に係るもの	633,500	
謝金		16,167,611	
公租公課費	合計	7,717,058	
	事業所税	0	
	消費税(指定管理)	7,508,777	
	その他	208,281	
会費賄い費		5,760	
支払手数料		336,892	
会費及び負担金		35,800	
事務経費本部分		35,584,400	
その他		1,216,018	

※1 次の例を参考に記載してください。
 人件費・・・報酬、賃金、手当、社会保険料、福利厚生費など
 ※2 必要に応じて小区分を設定しても構いません。

収支報告書

令和3年4月～令和4年3月

4 自主事業・収入の部

		内 訳	合計金額 (円、税込み)
⑨ 自主事業による収入			36,104,481
項 目	スポーツ教室等事業 (基本開館時間以外)		0
	飲食事業		0
	物販事業		6,081,423
	鍼灸・マッサージ等事業		5,586,596
	利用料金収入 (基本開館時間以外)		6,078,125
	利用料金収入(駐車場) (基本開館時間以外)		535,400
	その他		17,822,937

※ 必要に応じて小区分を設定しても構いません。

収支報告書

令和3年4月～令和4年3月

5 自主事業・支出の部

		内 訳	合計金額 (円、税込み)
② 自主事業による経費			28,612,635
項 目	スポーツ教室等事業 (基本開館時間以外)		0
	飲食事業		7,763,424
	物販事業		5,315,107
	鍼灸・マッサージ等事業		4,974,647
	管理費 (基本開館時間以外)		0
	駐車場管理費 (基本開館時間以外)		0
	その他		67,975
	公租公課費	消費税	2,335,482
	指定管理事業への還元支出		8,156,000

※ 必要に応じて小区分を設定しても構いません。

管理業務の実施状況報告書

1 建物・設備等の保守及び修繕

計画内容	実施状況
<p>1. 保守管理</p> <p>(1) 日常点検</p> <p>(2) 定期点検</p>	<p>中央監視室にて、電気・空調設備他設備機器の監視業務 館内巡回による、電気、空調設備等、設備機器の不具合調査 水質検査業務 定期点検等の立会い業務 当日のイレギュラー対応業務</p> <p>プール循環濾過設備点検 (4/9-27、5/6-21、6/22、7/28、8/30、9/28、10/27、11/29、12/22、1/25、 2/22、3/25)</p> <p>空調設備保守点検 (4/26-28・30、7/13、8/25、12/10-12、2/9・12・22)</p> <p>E V 設備保守点検 (4/22、5/10-12、6/22、7/16、8/25・31、9/28、10/19、11/30、12/24、1/14、 2/14、3/14・29)</p> <p>プール水質検査 (4/28、5/17、6/7、7/5、8/17、9/6、10/4、11/8、12/8、1/17、2/7、3/7・29)</p> <p>ねずみ害虫駆除点検(4/27、6/22、9/28、11/16、1/25、3/2)</p> <p>メインプール可動床保守点検(4/12-22・29、9/22-28)</p> <p>冷温水発生機切替(4/30)</p> <p>音響放送設備点検(4/27、6/22)</p> <p>受水槽清掃(4/27、6/22)</p> <p>ゲート入場管理設備保守点検(4/27、9/28、1/25)</p> <p>駐車場管制設備保守点検(4/27、7/28、1/25)</p> <p>飲料水水質検査(5/7)</p> <p>サブプール可動床保守点検(5/10・11・18、12/7)</p> <p>サブプール可動壁保守点検(5/11・12・17、11/16)</p> <p>冷却塔設備点検(5/24、6/14、7/14、8/11、9/21)</p> <p>自動ドア設備保守(5/28、9/28、1/20)</p> <p>大型映像設備点検(6/22-24、12/6・7・9)</p> <p>火災報知設備保守点検(6/21-24)</p> <p>電光掲示板保守点検(6/22-24、3/9・10)</p> <p>非常用発電機保守点検(6/22、12/7)</p> <p>中圧ガス遮断弁保守点検(5/6・7、9/28)</p>

煤煙濃度測定(7/7、1/7)
建築物環境衛生点検(8/3)
灌水装置保守点検(8/25、12/2、2/22)
直流電源装置保守点検(9/2、2/28)
フォークリフト点検(9/10、3/18)
雑排水槽清掃(9/28、3/2)
バトン装置定期点検(9/28)
ゴンドラ点検(9/28、3/2)
照明制御盤保守点検(9/28)
券売機定期点検(9/28、1/25)
非常・業務放送設備点検(11/16)
I T V設備保守(11/16・24)
自動制御装置保守点検(12/1-3・6・7)
重量シャッター保守点検(12/7)
消防設備総合点検(12/14-17)
受変電設備保守点検(3/1)
ガス漏れ警報器保守点検(3/2)
競泳機材点検(3/2・3)
ボイラー定期点検(3/29)
設備検針点検(毎日)
機械警備保守(毎月適時作業)
竹林整備業務(毎月適時作業)
植栽管理業務(4、5、6、1、2月適時作業)

<p>2. 修繕・点検</p>	<p>補修・修繕関係（大・小規模含む）</p> <p>旧レストラン入口鍵交換(4/6)…(株)神奈川ナブコ・(株)シブヤ</p> <p>運動浴A P02 配管修理(4/6)…トースイ(株)</p> <p>メインプール強制シャワー電磁弁交換(4/8)…川本工業(株)</p> <p>サブプール採暖室感知器交換(4/8)…丸一防災(株)</p> <p>サブアリーナ洗面台水漏れ2台修理(4/9)…吉田工業(有)</p> <p>国旗掲揚ポール修理(4/19)…(株)シミズオクト</p> <p>WT-1 ボールタップ配管修理(4/22)…川本工業(株)</p> <p>サブプールジャグジーウオーターステーション電磁弁交換(4/23) …トースイ(株)</p> <p>空調機(AHU-4)グリースロ交換(4/26)…川本工業(株)</p> <p>メインプール競技処理端末更新(4/26-28)…セイコータイムクリエーション(株)</p> <p>中央監視室モニターNo.8AD交換(4/27) …(株)通信設備エンジニアリング</p> <p>A P04 プログラムジェット配管修理(4/27)…トースイ(株)</p> <p>空調機(RHU-1-2)温度センサー交換(4/30)…川本工業(株)</p> <p>空調機(AHU-4)整備(5/8)…川本工業(株)</p> <p>サブプールゲート機双方向カードリーダー交換(5/10)…(株)エルコム</p> <p>WC19 配管修理(5/14・15)…タイヨー建設(株)</p> <p>サブプール練習用スタート台修理(5/17)…(有)川俣組</p> <p>メインプール・サブプール・トレーニング室各更衣室スライドキー取付(5/18、6/22)</p> <p>サブプールラダーハンドル修理(6/9)…T S U N O D A</p> <p>子供浴フレキシブル配管修理(6/14・22)…トースイ(株)</p> <p>サブプール配管亀裂修理(6/22)…川本工業(株)</p> <p>サブプール天井照明安定器交換(6/22)…(株)太洋電設</p> <p>サブプールコンプレッサーオートドレイン交換(6/22)…トースイ(株)</p> <p>多目的ホールCDプレイヤー修理(6/23)…(株)ボックス</p> <p>第1駐車場出庫注意灯基板交換(6/30)…アマノ(株)</p> <p>運動浴サンプリングポンプ交換(7/6)…トースイ(株)</p> <p>RH抽気センサー交換(7/28)…川本工業(株)</p> <p>競泳スタートピストルセラミックコンデンサ交換(8/27) …セイコータイムクリエーション(株)</p> <p>WC4(男子)ウオシュレット交換(8/30)…吉田工業所(有)</p> <p>競泳P T同軸ケーブル補修(9/22)…セイコータイムクリエーション(株)</p> <p>競泳グリップスイッチスイッチ交換(9/22) …セイコータイムクリエーション(株)</p> <p>競泳ピストルケーブル交換(9/22)…セイコータイムクリエーション(株)</p> <p>メインプール観客席ガラス板交換(9/28)…名取建設工業(株)</p> <p>サブプール床点検口蓋補修(9/28)…(株)石森製作所</p>
-----------------	--

<p>3. その他</p>	<p>事務室モニター⑩用ACアダプター交換(9/28) …(株)通信設備エンジニアリング</p> <p>サブプール練習用スタート台修繕(10/7)…(有)川俣組</p> <p>メイン電光表示用防球ネット電動機修理(10/7)…(株)都村製作所</p> <p>サブプール女子更衣室温調器配管修理(10/13)…川本工業(株)</p> <p>空調機(AHU-22)二方弁交換(11/8)…川本工業(株)</p> <p>サブプール女子更衣室感知器交換(11/18)…丸一防災(株)</p> <p>サブプールLS感知器交換(11/18)…丸一防災(株)</p> <p>外部倉庫感知器用中継器交換(11/18)…丸一防災(株)</p> <p>サブプール(2階)誘導灯修理(11/18)…丸一防災(株)</p> <p>入口発給機(右側)磁気リーダ交換(12/1)…アマノ(株)</p> <p>メインプールろ過制御盤ブレーカー交換(12/8)…トースイ(株)</p> <p>運動・子供浴制御盤ファン交換(12/8)…トースイ(株)</p> <p>空調機(AHU-22)不動修理(12/9)…川本工業(株)</p> <p>運動浴プログラムジェットダイヤフラム交換(12/14)…トースイ(株)</p> <p>サブプール凝集剤Mgスイッチ交換(12/14)…トースイ(株)</p> <p>サブプールLS感知器配線不良交換(12/14)…丸一防災(株)</p> <p>中監室TVモニターNo.8交換(12/28)…(株)通信設備エンジニアリング</p> <p>サブプールろ過ポンプタイマー交換(1/25)…トースイ(株)</p> <p>サブプールろ過ポンプ洗浄タイマー交換(1/26)…トースイ(株)</p> <p>サブプール電光表示用PC、UPS交換(2/3) …セイコータイムクリエーション(株)</p> <p>サブプールプールサイド床タイル部分防滑塗装作業(3/7・8・18) …西新サービス(株)</p> <p>BHWガス緊急遮断弁交換(3/29)…川本工業(株)</p>
	<p>床転換作業【スポーツフロア → プール】(4/1-29)</p> <p>サブプール水抜き点検(5/6-18)</p> <p>床転換作業【プール → スポーツフロア】(9/21-10/15)</p> <p>抗ウィルス抗菌施工【1階廊下2・役員室IA～D・医務室・会議室1・ 会議室2・特別室・WC4】(6/29)</p> <p>HF施工(11/29・30)</p> <p>HF撤去(12/10)</p>

2 清掃・外構植栽管理業務

計画内容	実施状況
<p>1. 清掃</p> <p>(1) 日常清掃</p> <p>(2) 定期清掃</p> <p>床清掃 12回/年</p> <p>硝子清掃 4回/年</p> <p>カーペット清掃 1回/年</p> <p>洗浄ワックス塗布 6回/年</p> <p>(3) 特別・臨時清掃</p> <p>(4) 大会時後清掃</p>	<ul style="list-style-type: none"> ・ 館内全般（会議室、ロビー、通路、サブアリーナ、メイン・サブプール更衣室、観客席等）の清掃を開館前から閉館まで行う。 但し、利用状況が変化する為、事前に確認の上で、清掃を実施。 可燃物処理は、毎日収集車にて回収処理 不燃物処理は、週1回収集車にて回収処理 その他、必要に応じて依頼回収処理 ・ エントランス、ロビー、階段 床洗浄 (4/10、5/3、6/1、7/18、8/23、9/21、10/6、11/21、12/9、1/11、2/5、3/9) トイレ床洗浄 (4/10、5/7、6/1、7/22、8/24、9/9、10/4、11/23、12/2、1/25、2/18、3/2) 諸室、通路、サブアリーナ 洗浄ワックス塗布 (4/6、5/4、6/7、7/26、8/4、9/7、10/13、11/16、12/25、1/25、2/12、3/2) メイン・サブプール関係 床洗浄及び洗浄ワックス塗布 (4/17、5/7、6/7、7/20、8/31、9/16、10/27、11/29、12/3、1/25、2/27、3/2) 全館硝子清掃（高所含む） (4/27、5/19、6/22、7/1、8/24、9/14、10/14、11/21、12/7、1/16、2/1、3/8) メインスタンド・サブスタンドカーペット清掃(10/4-12) ・ 敷地内外周雑草清掃(4・5・6・7・8・9月適時) ・ 敷地内外周落ち葉清掃(10・11・12・1・2月適時) 第76回神奈川県国体代表選考会・フィギア、ルーティン記録会 サブスタンド (4/4) 神奈川県水泳連盟ジュニア公認記録会 サブスタンド (4/24・25) 日本A S チャレンジカップ 2021/フィギア・ルーティン記録会 メインスタンド(5/15) 2021 ジャパンパラ水泳競技大会 メインスタンド(5/20-23) スイムトリアル 2021 メインスタンド(5/30) 第24回日本知的障がい者水泳選手権大会 メインスタンド(6/5・6) 神奈川県水泳連盟ジュニア公認記録会② サブスタンド (6/19・20) 全国中学校水泳競技大会県予選会 メインスタンド(6/26・27)

全国JOCジュニアオリンピックカップ夏季水泳競技大会 アーティスティックスイミング競技 関東ブロック判定会	サブスタンド (7/3・4)
夏季JO予選会	サブスタンド (7/10・11)
横浜地区記録会	サブスタンド (7/25)
横浜市中学校総合体育大会	サブスタンド (7/30・31)
横浜市民大会水泳競技大会	サブスタンド (8/1・2)
第45回関東中学校水泳競技大会	メインスタンド(8/7-9)
神奈川県中学校総合体育大会	メインスタンド(8/11・12)
第94回関東学生選手権水泳競技大会(競泳競技)	メインスタンド(8/14-16)
第44回JOCジュニアオリンピックカップ	メインスタンド(8/21-25)
横浜地区高等学校水泳競技大会	メインスタンド(8/28)
第64回横浜国際プール長水路記録会	メインスタンド(8/29)
第31回神奈川県ジュニア選手権大会	メインスタンド(9/4)
第97回日本学生選手権AS競技大会 マーメイドカップ	サブスタンド (9/18)
第4回神奈川県高等学校新人水泳競技大会	メインスタンド(9/19・20)
神奈川県水泳連盟ジュニア公認記録会③	サブスタンド (10/2・3)
Bリーグ	メインスタンド(10/16、17)
Bリーグ	メインスタンド(10/23・24)
第54回しらゆりスポーツフェスティバル	メインスタンド(10/26)
やまた幼稚園運動会	メインスタンド(10/29)
竹の子杯争奪スポーツ交流会	メインスタンド(10/31)
フットサルプレミアシリーズ	メインスタンド(11/3)
Bリーグ	メインスタンド(11/6・7)
関東大学バスケットボール オータムカップ 2021	メインスタンド(11/9-11)
Bリーグ	メインスタンド(11/13・14)
神奈川県中学生ハンドボール新人大会	メインスタンド(11/20・21)
Kids Duo International Sports Day	メインスタンド(11/25)
テニス日本リーグファーストステージ	メインスタンド(12/2-5)
ヨネックスレディース チャレンジカップ 2021	メインスタンド(12/8・9)
Bリーグ	メインスタンド(12/11・12)
かながわドリームカップ	メインスタンド(12/19)
Bリーグ	メインスタンド(12/25・26)
Bリーグ	メインスタンド(1/2・3)
第42回横浜選抜室内選手権大会	メインスタンド(1/15・16)
神奈川県ジュニア公認記録会⑨⑩	サブスタンド (1/15・16)

<p>2. 外構植栽管理</p>	<p>テニス日本リーグセカンドステージ 第 25 回 13-15 歳ソロ・デュエット大会 AS ナショナルトライアル 2022 B リーグ B リーグ JOC 春季チャレンジ水泳競技大会 第 65 回横浜国際プール短水路記録会② 神奈川県ジュニア公認短水路学年別森谷博記念選手権 B リーグ 第 56 回全日本私立高等学校選抜ソフトテニス大会 B リーグ B リーグ</p> <p>・ 植栽管理業務(毎月適時作業)</p>	<p>メインスタンド(1/19-23) サブスタンド (1/22・23) メインスタンド(1/29・30) メインスタンド(2/5・6) サブスタンド (2/19・20) サブスタンド (2/27) サブスタンド (3/13) メインスタンド(3/16) メインスタンド(3/20・21) メインスタンド(3/23) メインスタンド(3/26・27)</p>
------------------	--	---

3 保安・警備業務

計画内容	実施状況
1. 日常の安全管理体制 入退館管理業務 巡回業務 監視業務 鍵の受領と保管	<ul style="list-style-type: none"> ・ 来館者、利用者、搬入業者の入退館管理を行い、不審者の侵入・残留、不審物等の防止を実施 駐輪場・駐車場の巡回、車両誘導、精算機・発券機の管理を実施 防犯、防災の監視、敷地内ボール遊び、不正駐車・駐輪の監視を実施 館内の開錠・施錠、消灯確認の実施 鍵の開錠依頼対応及び貸し出し対応実施
2. 夜間等の警備体制	<ul style="list-style-type: none"> ・ 当直 2 名にて、閉館後に館内巡回実施、残留者確認、消灯確認及び施錠（駐車場・館内）確認
3. 大会時の警備体制	<ul style="list-style-type: none"> ・ イベントに応じ、通常時の人員に加え臨時警備員を配置 来場者の誘導・整理、大会側警備員との連携、駐車車両の誘導 館内保安警備強化など
4. 事件・事故報告	<ul style="list-style-type: none"> ・ 救急車要請事案 / メインプール利用のお客様 6月18日 12:04 要請連絡有り :15 救急車到着 :40 横浜新都市脳神経外科病院へ搬送 ・ 救急車要請事案 / トレ室利用のお客様 9月10日 14:54 要請連絡有り 15:00 救急車到着 :24 横浜労災病院へ搬送 ・ 救急車要請事案 / 南エントランス付近での自転車転倒事故 9月23日 17:04 要請連絡有り :14 救急車到着 :36 横浜新都市脳神経外科病院へ搬送 ・ 救急車要請事案 / 大会関係者体調不良 11月13日 14:40 救急車要請 :50 救急車到着 時刻不明 昭和大学横浜市北部病院へ搬送 ・ 救急車要請事案 / 駐輪場付近でのけが 12月25日 時刻不明 けが人の知人が救急車を要請 11:45 救急車到着 時刻不明 横浜新都市脳神経外科病院へ搬送

・救急車要請事案 / サブプールでの転倒事故

1月30日 16:05 救急車要請

:11 救急車到着

:39 横浜新都市脳外科病院へ搬送

・救急車要請事案 / 保存緑地での死亡事故

2月19日 15:15 救急車要請

:25 救急車到着

:35 死亡確認

16:00 警察到着 / 鑑識・実況見分、救急隊退館

・救急車要請事案 / サブプールでの死亡事故

2月26日 10:17 救急車要請 (心肺停止)

:25 消防車で救急隊員が先に到着

:30 救急車到着 (心肺停止状態)

:45 昭和大学北部病院へ搬送

・地震発生時の対応

3月16日 23:36 地震発生 点検の結果、異常なし

4 その他

計画内容	実施状況
1. 地域との協力	<ul style="list-style-type: none">・北山田防犯パトロール(4/16、6/18、1/21、2/18)・帰宅困難者受入訓練(12/8)…三社
2. その他	<ul style="list-style-type: none">・大規模消防訓練(6/22)・前期館内防災訓練(9/28)・後期防災訓練実施(3/2)…放送・消火訓練実施

令和3年度 横浜国際プール事業計画書

1 基本方針

(1) コンセプト

第3期指定管理では、横浜国際プールの設置理念に立ち返った第2期指定管理期間の管理運営ノウハウを継続的に発展させ、横浜国際プールを「多機能・都市型のスポーツ施設」として運営し、多くの大規模大会の開催と、多様なニーズがある地域のお客様の両立を図り、多機能性を発揮し、横浜市の大規模施設に相応しい運営を行ってきました。

新型コロナウイルス感染症の影響によって、指定管理期間が1年間延長となった令和3年度について、第3期指定管理の基本方針を継承しつつ、新型コロナウイルス感染症を考慮した横浜国際プールの運営を行います。

●第3期指定管理期間5年間の基本方針

・基本方針1

横浜国際プールの機能を最大限に発揮します

・基本方針2

連携・協力・協働により施設を運営します

・基本方針3

健康で心豊かな市民生活をサポートします

(2) 令和3年度方針と目標

●年度基本方針

第3期指定管理期間5年間の振り返りを踏まえ、新型コロナウイルス感染症拡大防止に努め、お客様が安心して利用できる施設運営を行います。

●目標（提案書年度目標）

全国クラス以上の大会（試合）数 12 以上

総利用者数 48 万人を達成

（当初目標 80 万人の 60%）

お客様満足度調査で、大変良いまたは良いが 80%以上

令和3年度 横浜国際プール事業報告書

1 基本方針

(1) コンセプト

今年度は4月1日から9月30日まで新型コロナウイルス感染症拡大防止のため、開館時間が制限されました。このような状況のなか、施設においても感染症拡大防止策を講じることで、多くの大会やプロバスケットボールB1リーグ横浜ビー・コルセアーズホームコートゲームが行われました。

また、2020東京オリンピックの英国水泳チームの事前キャンプ地として利用されました。

●第3期指定管理期間5年間の基本方針

・基本方針1

2020東京オリンピックの英国水泳チームの事前キャンプとして利用されました。

この他、2021ジャパンパラ水泳競技大会等の水泳大会や、横浜ビー・コルセアーズの試合が開催されました。

新型コロナウイルス感染症拡大防止策を講じたうえでお客様にご利用いただきました。

・基本方針2

横浜市や競技団体と連携し、2020東京オリンピックの英国水泳チームの事前キャンプや各種大会の誘致を行いました。

消防署と協力し防災訓練を実施しました。

地域団体の協力のもと防犯パトロールや清掃活動などの活動を行いました。

・基本方針3

各種の教室・イベントを開催しました。

(2) 令和3年度方針と目標

●年度基本方針

団体利用後の消毒、ロビーでのサーマルカメラの設置など新型コロナウイルス感染症拡大防止に努めました。

●目標に対する結果（提案書年度目標）

全国クラス以上の大会 7 Bリーグ 20 試合

総利用者数 434,908 人

お客様満足度 大変良い・良い を合わせ 80.5 %

2 運営実施体制・職員配置について

(1) 趣旨

グループ内での役割・責任を明確化するとともに、連携を図りシームレスな運営を行います。
事業総括責任者の下に運営統括責任者、維持管理統括責任者を配置し、指揮命令系統を確実なものにします。

(2) 具体的取組内容（実施事項）

■構成団体の主な役割

市スポーツ協会 (代表団体)	事業統括	大規模イベント誘致(スポーツフロア)	団体利用予約・優先利用調整	アリーナ運営 アリーナでの事業
コナミスポーツ	プール運営 プールでの事業	トレーニングルーム 運営と事業	受付・コンシェルジュ	便益施設運営
トーリツ	建物保守管理	設備運転監視・保守	環境衛生管理	警備

■組織図

開館時間内は、各部門責任者及び時間帯責任者を合わせた、9名のローテーションにより、常時2名以上の時間帯責任者を置く万全な体制を継続します。

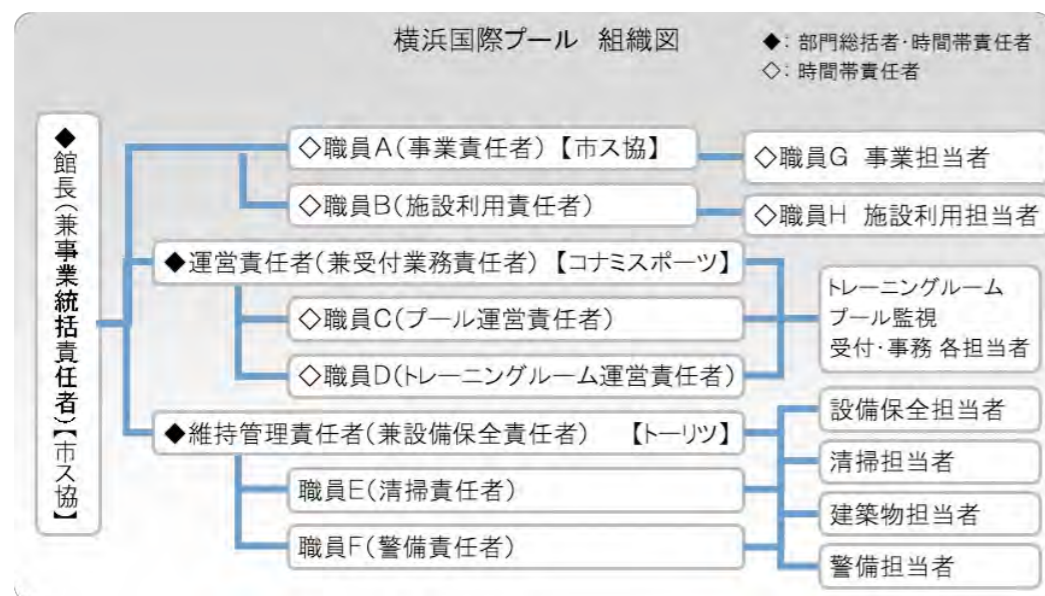

2 運営実施体制・職員配置について

(1) 趣旨

各構成団体及び職種によって、勤務形態に違いがありますが、それぞれの部門で運営が円滑に行えるようにしました。

(2) 具体的取組内容（実施事項）

■横浜市スポーツ協会

利用時間やイベント、準備及び撤収に係る開館時間外の対応が必要なため、下記A～Eの交代勤務制で効率的に対応しました。

新型コロナウイルス感染症拡大防止にともなう開館時間の変更（20時00分まで）にあわせ、シフト勤務時間を追加しました。

A勤（6：30～15：15）

B勤（7：00～15：45）

C勤（8：30～17：15）

D勤（10：30～19：15）

追加（11：45～20：30）

追加（12：00～20：45）

E勤（13：15～22：00）

■コナミスポーツ

サブプールプールガード：常時3～7名

メインプールプールガード：常時3～7名

トレーニング室運営：常時1～2名

受付：常時2～4名

■トーリツ

建物保守管理・設備運転等：常時2～4名

警備：常時2～4名

環境衛生管理（清掃等）：常時3名

■職員配置体制

横浜市スポーツ協会の統括責任者、コナミスポーツの運営責任者、トーリツの維持管理責任者、及び事業責任者、プール運営責任者、トレーニングルーム運営責任者の6名を責任者とし、ローテーションを行うことで、開館時間内は常時1名以上の責任者クラスの職員を配置します。これにより、緊急時の対応、指揮命令系統を確実なものにします。

受付には、お客様をお待たせすることのないよう、適正な配置をします。

プールやトレーニングルームには、お客様が安全に利用頂けるよう、利用者人数に応じて、配置人数を調整します。

また、大規模イベント時は、柔軟に勤務時間を調整し、最適な体制を組みます。

■横浜国際プール 勤務体制表(基本形)

セクション	配置要員	6	7	8	9	10	11	12	13	14	15	16	17	18	19	20	21	22	23			
開館時間					開館時間																	
責任者	事業統括責任者			1名																		
	事業責任者																					
	運営責任者			1名																		
	プール運営責任者																					
	維持管理責任者			1名																		
	施設利用責任者			1名																		
受付	受付職員			2~4名																		
プール	メインプール監視員			(5月~9月) 3~7名																		
	サブプール監視員			3~6名																		
トレーニングルーム	トレーニングルーム職員			1~2名																		
設備員	日勤			2名																		
	当直			2名																		
警備員	責任者			1名																		
	日勤			1名																		
	当直			2名																		
清掃員	責任者			1名																		
	副責任者																					
	担当者			1~8名																		

市スポーツ協会 コナミスポーツ トーリツ

上記は例であり、利用状況や季節によりシフトは変動します。

3 施設の平等・公平な利用の確保について

(1) 趣旨

公共施設は、全てのお客様が「平等」「公平」に利用できることが求められており、私たちは公の使命を認識した管理運営を徹底します。

地方自治法第244条第2項及び第3項の規定を遵守し、信条、性別、社会的身分、年齢等により合理的な理由なく利用を制限することのないよう、全スタッフに人権啓発研修を行い、施設利用における公平性・平等性を確保します。

(2) 具体的取組内容（実施事項）

●公平な利用調整

- 優先利用調整会議の実施
- 優先利用調整会議の議事録公開

●公平な利用機会の提供

- 教室受付を複数の方法で実施

●どなたでも気軽にお立ち寄りいただける施設を展開

- 軽食・売店の営業
- マッサージ・ボディケアルームの設置
- スポーツ情報コーナーの充実
- 託児サービスの実施
- 地域情報掲示板の設置
- 歳時記イベントの実施
- 文化系教室の実施

●スタッフ教育の徹底

- 6つの行動指針の徹底

- お客様を尊重し、お客様の立場に立って、「明るく」「丁寧に」接客します。
- 困っている方がいたら進んでお声かけするなど、能動的な接客をします。
- お客様に合わせて、「ゆっくり」「丁寧に」また「繰り返し」意思を確認し、信頼感のもてる接客をします。
- お客様の話をよく聞き、想定外のことが起きても瞬時に協力を求めるなど、柔軟な対応をします。
- 差別的な言葉は絶対に使いません。また、不快に感じられる言葉も使いません。
- プライバシーには立ち入らないよう配慮し、知り得た個人情報については、守秘義務を徹底します。

- スタッフ教育・研修の徹底

- ・【共通】人権研修、接客研修、個人情報保護研修、安全管理に関する研修など
- ・【部門別】トレーニング指導研修、設備維持管理研修など

- サービス介助士、体育施設管理士の資格取得（担当業務スタッフ対象）
- 上級救命講習又は応急手当普及員資格取得（常勤スタッフ対象）

3 施設の平等・公平な利用の確保について

(1) 趣旨

公の使命を意識し、「平等」、「公平」及び「人権」を意識した管理運営を行いました。

(2) 具体的取組内容（実施事項）

●公平な利用調整

- 優先利用調整会議を7月と12月に実施しました。
- 優先利用調整会議の議事録をホームページで公開しました。

●公平な利用機会の提供

- 教室受付は往復はがきで・持込・追加募集は電話での受付を行いました。
インターネットによる教室受付を令和4年度に導入予定

●どなたでも気軽にお立ち寄りいただける施設を展開

- 売店の営業を行いました
- マッサージ・ボディケアルームの営業を行いました。
- スポーツ情報コーナーをホールに設置しました。
- 託児サービスを実施しました。
- 地域情報掲示板を設置しました。
- クリスマス期間中にクリスマスツリーを展示しました。
- 文化系教室を実施しました。

●スタッフ教育の徹底

- 6つの行動指針を徹底するため、休館日に職員研修を行いました。

- スタッフ教育・研修の徹底

- ・【共通】人権研修年2回実施、接客研修毎月実施、個人情報保護研修年1回実施、安全管理に関する研修年2回実施

- ・【部門別】トレーニング指導研修年4回実施、設備維持管理研修など

- サービス介助士、体育施設管理士の資格取得者1名
- 上級救命講習又は応急手当普及員資格取得（新人スタッフには全員実施）

4 施設の効用の最大限発揮について

(1) 広報・利用促進計画

ア 趣旨

横浜国際プールの知名度向上や、利用者増加のために、多面的な広報を行います。

若年層向けには、スマートフォン用サイトやSNSを活用した情報発信、高齢者向けには紙媒体を活用した情報発信を行い、対象者の属性に合わせた展開をします。

広報誌等の情報媒体について、掲載する内容や文字の大きさ、言葉づかい等については、誰もが理解しやすいように制作します。

イ 具体的取組内容（実施事項）

●広報計画

- 近隣施設や類似施設においてパンフレット配布やポスター掲示
- 各種広報媒体を活用したPR
 - ・インターネット（施設独自のホームページ スタッフブログ）
 - ・インターネット（横浜スポーツ情報サイト「ハマスポ」）
 - ・広報よこはま（都筑区版）
 - ・施設パンフレット
 - ・各種チラシ、新聞折込広告
 - ・電車・バス広告
 - ・雑誌やドラマの撮影協力など

●利用促進計画

- 開館日拡大
 - 5、10、3月の月末休館日を開館し、通常営業
- レストランスペースを活用し、サーキットトレーニングを開催
- トレーニングルーム初回利用者へ適切な個別指導を実施
- トレーニングルームにおいて運動メニューの個別カウンセリングを実施
- トレーニングルームにおいて、中高生が使用できる器具と人数を限定し、安全で快適な環境を提供
- 会議室1をスポーツ利用貸しに提供及び、スポーツ教室開催
- 横浜市健康福祉局「濱ともカード」対象施設としてのサービス提供
 - ・高齢者へのプール・トレーニングルーム利用料金割引
- 横浜市子ども青少年局「ハマハグ」協賛認定施設としてのサービス提供
 - ・授乳室の用意
 - ・親子更衣室の用意
 - ・託児サービスの実施
- ・未就学児、子どもを対象とした教室事業の充実

4 施設の効用の最大限発揮について

(1) 広報・利用促進計画

ア 趣旨

事業の告知を紙媒体で行ったほか、当日教室はSNS（おもにTwitter）を活用し、集客に努めました。

イ 具体的取組内容（実施事項）

●広報計画

- 横浜ビー・コルセアーズのホームゲームの情報配信をしました。
- スポーツセンターや地区センターに教室パンフレットを配布しました。
- 各種広報媒体を活用したPR
 - ・スタッフブログを掲載しました。
 - ・広報よこはま都筑区版に教室参加者募集を掲載しました。
 - ・施設パンフレットの変更は行いませんでした。
 - ・横浜市営地下鉄センター北駅に広告を掲出しました。
 - ・雑誌やドラマ等の撮影協力を行いました。

●利用促進計画

- 開館日拡大
 - 5、10、3月の月末休館日は通常営業しました。
- レストランスペースにサーキットトレーニング用マシンを新規設置し、サーキットトレーニング教室を開催しました。
- トレーニングルーム初回利用者へ適切な個別指導を実施しました。
- トレーニングルームにおいて運動メニューの個別カウンセリングを実施しました。
- トレーニングルームにおいて、中高生が使用できる器具と人数を限定し、安全で快適な環境を提供しました。
- プライベートレッスン（水泳相談）を実施しました。
- 会議室1で教室を開催し、一般にも卓球での利用を受けました。
- 横浜市健康福祉局「濱ともカード」対象施設としてサービス提供をしました。
- 横浜市子ども青少年局「ハマハグ」協賛認定施設としてサービス提供をしました。

- スポーツ医科学面でのサポート
 - ・地域の医療機関の紹介
 - ・スポーツ医科学センターとの連携
 - ・健康増進施設、指定運動療法施設としての事業実施

- 新型コロナウイルス感染症の影響を考慮し、スポーツ医科学とのサポート事業は中止しました。

(2) スポーツ教室計画**ア 趣旨****●プールプログラム**

プールプログラムは、近年高齢者の方が安全に取り組み、かつ効果的なプログラムとして、介護予防の観点からも有効であることで注目を集めています。

浮力・抵抗・水圧・水温といった水の特性を活かしたプールプログラムは、ひざや腰に負担がかからず、かつ自分にあったスピードを調節して行えることから、楽しく安全で効果的なトレーニングを行うことができます。

「もっと速く・もっと長く泳ぎたい」という方だけでなく、乳幼児から高齢者までの幅広い年齢層を想定し、水慣れ、水中運動、リラクゼーションあるいは健康作りの水中歩行や障がいのある方のリハビリテーション、一般的な水泳まで、目的に応じた多様なニーズ別プログラムを展開します。

なお、実施に当たっては、プールの個人利用・団体利用の状況に鑑み、教室と一般利用との両立を図ります。

●スポーツプログラム

スポーツ・運動をしたくても、初めの一步を踏み出すことに躊躇する方は多いと考えます。そこで、スポーツを身近なものにしていただけるよう、現在人気のヨガ・ピラティス・フラダンスなどは、1プログラム40～50分の都度利用で開催し、気軽に参加していただけるプログラム構成にします。

一般的なスポーツ施設で行われている武道種目や競技種目のスポーツ教室も充実した内容とコーチ陣で開催します。

その他、健康体操やスポーツ種目系のプログラムだけでなく、乳児を含む親子プログラムも取り入れます。これらの種目は、お客様のニーズに合わせて柔軟に実施します。

●カルチャープログラム

お客様の要望を把握した上で文化系教室も実施します。

スポーツ種目のみに特化せず、スポーツ施設をこれまで利用しなかったお客様や妊娠中の方、ケガをされている方などにもご来館いただけるようなプログラムを企画開催します。

(2) スポーツ教室計画**ア 趣旨**

趣旨に則った教室計画を立案し、プールプログラム、スポーツプログラム、カルチャープログラムを実施しました。

イ 具体的取組内容（実施事項）

●プールプログラム

No	教室名	対象者	種別	年間回数	会場			参加者	
					曜日	区分	室	定員	1回参加料
1	キンダー	子供	事前	36	月	D	サブプール、メインプール	30人	1,050
2	キンダー	子供	事前	33	火	D	サブプール、メインプール	30人	1,050
3	キンダー	子供	事前	38	水	D	サブプール、メインプール	30人	1,050
4	キンダー	子供	事前	38	木	D	サブプール、メインプール	30人	1,050
5	キンダー	子供	事前	35	金	D	サブプール、メインプール	30人	1,050
6	児童Ⅰ	子供	事前	36	月	D	サブプール、メインプール	45人	1,050
7	児童Ⅰ	子供	事前	33	火	D	サブプール、メインプール	45人	1,050
8	児童Ⅰ	子供	事前	38	水	D	サブプール、メインプール	45人	1,050
9	児童Ⅰ	子供	事前	38	木	D	サブプール、メインプール	45人	1,050
10	児童Ⅰ	子供	事前	35	金	D	サブプール、メインプール	45人	1,050
11	児童Ⅱ	子供	事前	36	月	E	サブプール、メインプール	45人	1,050
12	児童Ⅱ	子供	事前	33	火	E	サブプール、メインプール	45人	1,050
13	児童Ⅱ	子供	事前	38	水	E	サブプール、メインプール	45人	1,050
14	児童Ⅱ	子供	事前	38	木	E	サブプール、メインプール	45人	1,050
15	児童Ⅱ	子供	事前	35	金	E	サブプール、メインプール	45人	1,050
16	上級	子供	事前	36	月	E	サブプール、メインプール	45人	1,050
17	上級	子供	事前	33	火	E	サブプール、メインプール	45人	1,050
18	上級	子供	事前	38	水	E	サブプール、メインプール	45人	1,050
19	上級	子供	事前	38	木	E	サブプール、メインプール	45人	1,050
20	上級	子供	事前	35	金	E	サブプール、メインプール	45人	1,050
21	しょうがい児親子水泳教室（5歳～小6）	親子	事前	23	土	B	サブプール、メインプール	10組	1,580
22	しょうがい児親子水泳教室（中学生以上）	親子	事前	23	土	B	サブプール、メインプール	10組	1,580
23	アーティスティックスイミング初級	一般	事前	23	土	E	サブ・メイン・ダイビングプール	50人	1,580
24	アーティスティックスイミング中級	一般	事前	23	土	EF	サブ・メイン・ダイビングプール	40人	1,580
25	アーティスティックスイミングシニア中級1	一般	事前	36	月	AB	サブ・メイン・ダイビングプール	40人	1,690
26	アーティスティックスイミングシニア中級2	一般	事前	38	水	F	サブ・メイン・ダイビングプール	30人	1,690
27	アーティスティックスイミングジュニア	子供	事前	38	水	E	サブ・メイン・ダイビングプール	30人	1,690
28	スキンドイビング初級	一般	事前	33	火	A	サブ・メイン・ダイビングプール	12人	1,170
29	スキンドイビング中級1	一般	事前	33	火	AB	サブ・メイン・ダイビングプール	24人	1,170
30	スキンドイビング中級2	一般	事前	33	火	B	サブ・メイン・ダイビングプール	12人	1,170
31	スキンドイビング上級	一般	事前	33	火	A	サブ・メイン・ダイビングプール	12人	1,170
32	飛び込み	一般	事前	11	木	A	ダイビングプール	20人	1,580
33	飛び込み	一般	事前	11	木	B	ダイビングプール	20人	1,580
34	飛び込み	一般	事前	11	木	A	ダイビングプール	20人	1,580
35	飛び込み	一般	事前	7	金	B	ダイビングプール	20人	1,580
36	飛び込み	一般	事前	7	金	A	ダイビングプール	20人	1,580
37	飛び込み	一般	事前	8	金	B	ダイビングプール	20人	1,580
38	飛び込み	子供	事前	8	月	E	ダイビングプール	5人	1,580
39	飛び込み	子供	事前	8	月	E	ダイビングプール	5人	1,580
40	スイムレッスン初心者	一般	事前	36	月	C	サブプール、メインプール	20人	1,050
41	スイムレッスン初心者	一般	事前	33	火	F	サブプール、メインプール	10人	1,050
42	スイムレッスン初心者	一般	事前	38	水	B	サブプール、メインプール	10人	1,050
43	スイムレッスン初心者	一般	事前	35	金	B	サブプール、メインプール	10人	1,050
44	スイムレッスン初級	一般	事前	36	月	B	サブプール、メインプール	20人	1,050
45	スイムレッスン初級	一般	事前	36	月	C	サブプール、メインプール	20人	1,050
46	スイムレッスン初級	一般	事前	38	水	B	サブプール、メインプール	20人	1,050
47	スイムレッスン初級	一般	事前	35	金	A	サブプール、メインプール	10人	1,050
48	スイムレッスン初級	一般	事前	35	金	B	サブプール、メインプール	20人	1,050
49	スイムレッスン初級	一般	事前	23	土	B	サブプール、メインプール	20人	1,050
50	スイムレッスン中級	一般	事前	36	月	A	サブプール、メインプール	20人	1,050
51	スイムレッスン中級	一般	事前	36	月	B	サブプール、メインプール	10人	1,050
52	スイムレッスン中級	一般	事前	33	火	F	サブプール、メインプール	20人	1,050
53	スイムレッスン中級	一般	事前	38	水	C	サブプール、メインプール	20人	1,050
54	スイムレッスン中級	一般	事前	38	木	F	サブプール、メインプール	20人	1,050
55	スイムレッスン中級	一般	事前	35	金	A	サブプール、メインプール	20人	1,050
56	スイムレッスン中級	一般	事前	35	金	C	サブプール、メインプール	20人	1,050
57	スイムレッスン中級	一般	事前	23	土	A	サブプール、メインプール	10人	1,050
58	スイムレッスン中級	一般	事前	23	土	B	サブプール、メインプール	10人	1,050
59	スイムレッスン上級	一般	事前	36	月	A	サブプール、メインプール	20人	1,050

イ 具体的取組内容（実施事項）

●プールプログラム

新型コロナウイルス感染症対策のため計画を適宜変更したうえで実施しました。
参加者数 41,425 人（前年度比 14,994 人増）

●スポーツプログラム

新型コロナウイルス感染症対策のため計画を適宜変更したうえで実施しました。
参加者数 46,415 人（前年度比 27,459 人増）

●カルチャープログラム

新型コロナウイルス感染症対策のため計画を適宜変更したうえで実施しました。
参加者数 6,494 人（前年度比 3,288 人増）

60	スイムレッスン上級	一般	事前	36	月	B	サブプール、メインプール	30	人	1,050
61	スイムレッスン上級	一般	事前	36	月	F	サブプール、メインプール	20	人	1,050
62	スイムレッスン上級	一般	事前	33	火	C	サブプール、メインプール	30	人	1,050
63	スイムレッスン上級	一般	事前	38	水	BC	サブプール、メインプール	30	人	1,050
64	スイムレッスン上級	一般	事前	35	金	A	サブプール、メインプール	30	人	1,050
65	スイムレッスン上級	一般	事前	35	金	C	サブプール、メインプール	30	人	1,050
66	スイムレッスン上級	一般	事前	23	土	A	サブプール、メインプール	30	人	1,050
67	スイムトレーニング	一般	事前	36	月	C	サブプール、メインプール	30	人	1,050
68	スイムトレーニング	一般	事前	38	木	F	サブプール、メインプール	20	人	1,050
69	スイムトレーニング	一般	事前	23	土	AB	サブプール、メインプール	30	人	1,050
70	シニア水中健康教室	一般	事前	23	火	A	サブプール、メインプール	60	人	1,050
71	シニア水泳教室初心者	一般	都度	38	木	C	サブプール、メインプール	10	人	1,050
72	シニア水泳教室初級	一般	事前	38	木	C	サブプール、メインプール	20	人	1,050
73	シニア水泳教室中級	一般	事前	38	木	B	サブプール、メインプール	20	人	850
74	シニア水泳教室上級	一般	事前	38	木	B	サブプール、メインプール	20	人	1,050
75	飛び込みタイム 大人	一般	都度	8	月	EF	ダイビングプール	20	人	1,580
76	飛び込みタイム 子供	一般	都度	8	月	EF	ダイビングプール			800
77	ウォーキング&ジョギング	一般	都度	36	月	AB	サブプール、メインプール	40	人	850
78	はじめてアクア	一般	都度	36	月	BC	サブプール、メインプール	40	人	850
79	やさしいアクア	一般	都度	33	火	AB	サブプール、メインプール	40	人	850
80	アクア&エクササイズ	一般	都度	33	火	BC	サブプール、メインプール	40	人	850
81	はじめてアクア	一般	都度	33	火	C	サブプール、メインプール	40	人	850
82	アクアピクス	一般	都度	38	水	A	サブプール、メインプール	40	人	850
83	はじめてハイドロ	一般	都度	38	水	AB	サブプール、メインプール	20	人	850
84	はじめてウォーキング	一般	都度	38	水	BC	サブプール、メインプール	40	人	850
85	ウォーク&エクササイズ	一般	都度	38	木	A	サブプール、メインプール	40	人	850
86	アクアシェイプ	一般	都度	38	木	AB	サブプール、メインプール	40	人	850
87	アクアピクス	一般	都度	38	水	AB	サブプール、メインプール	40	人	850
88	都度クロー	一般	都度	33	火	B	サブプール、メインプール	20	人	850
89	都度平泳ぎ	一般	都度	38	水	F	サブプール、メインプール	20	人	850
90	都度平泳ぎ	一般	都度	38	木	BC	サブプール、メインプール	20	人	850
91	都度バタフライ	一般	都度	35	金	BC	サブプール、メインプール	20	人	850
92	都度クロー	一般	都度	35	金	F	サブプール、メインプール	20	人	850
93	都度クロー	一般	都度	23	土	AB	サブプール、メインプール	20	人	850
94	都度バタフライ	一般	都度	23	土	F	サブプール、メインプール	20	人	850
95	アクアレッスン連続参加	一般	都度				サブプール、メインプール			220
96	スキンドイビングトレーニング	一般	都度	33	火	B	サブ・メイン・ダイビングプール	12	人	1,170
97	プライベートレッスン	一般	都度	288		A~F	サブプール、メインプール	1	人	3,300
98	特別教室 キンダー	子供	事前	17		C	サブプール、メインプール	24	人	1,500
99	特別教室 児童	子供	事前	17		C	サブプール、メインプール	24	人	1,500
100	特別教室 上級	子供	事前	17		D	サブプール、メインプール	24	人	1,500
101	特別教室 ロングティスタンス	一般	事前	17		BC	サブプール、メインプール	12	人	1,500
102	特別教室 クロー	一般	事前	17		BC	サブプール、メインプール	12	人	1,500
103	特別教室 平泳ぎ	一般	事前	17		BC	サブプール、メインプール	12	人	1,500
104	特別教室 背泳ぎ	一般	事前	17		BC	サブプール、メインプール	12	人	1,500
105	特別教室 バタフライ	一般	事前	17		BC	サブプール、メインプール	12	人	1,500
106	特別教室 アーティスティックスイミング初級	一般	事前	6		CD	サブ・メイン・ダイビングプール	20	人	2,200
107	特別教室 アーティスティックスイミング中級	一般	事前	6		CD	サブ・メイン・ダイビングプール	20	人	2,200
108	特別教室 アーティスティックスイミングシニア中級	一般	事前	12		CD	サブ・メイン・ダイビングプール	20	人	2,200
109	特別教室 アーティスティックスイミングシニア	一般	事前	6		CD	サブ・メイン・ダイビングプール	20	人	2,200
110	特別教室 スクーバダイビング	一般	事前	12		AB	サブ・メイン・ダイビングプール	12	人	3,000
111	サーキットトレーニング	一般	都度	45	月	AB	IIILストランスベース	5	人	540
112	サーキットトレーニング	一般	都度	45	火	AB	IIILストランスベース	5	人	540
113	サーキットトレーニング	一般	都度	45	水	AB	IIILストランスベース	5	人	540
114	サーキットトレーニング	一般	都度	45	水	AB	IIILストランスベース	5	人	540
115	サーキットトレーニング	一般	都度	45	木	AB	IIILストランスベース	5	人	540
116	サーキットトレーニング	一般	都度	45	金	AB	IIILストランスベース	5	人	540

●スポーツプログラム定期

No.	教室名	種別	対象	定員	期数	回数	曜日	区分	会場	参加料 (1回単価)
			親子等で募集申 位が組の場合 ※							
1	1歳児親子体操	事前	1歳児とその親 ※	16	3	31	火	A	多目的ホール	1,050
2	2歳児親子体操	事前	2歳児とその親 ※	16	3	31	火	AB	多目的ホール	1,050
3	2歳児親子体操	事前	2歳児とその親 ※	16	3	38	木	A	多目的ホール	1,050
4	3歳児親子体操	事前	3歳児とその親 ※	16	3	38	木	AB	多目的ホール	1,050
5	幼児バレエ	事前	4・5歳児	24	3	37	月	D	多目的ホール	1,050
6	小学生バレエ（入門）	事前	子ども	24	3	37	月	DE	多目的ホール	1,150
7	小学生バレエ（初級）	事前	子ども	24	3	37	月	E	多目的ホール	1,150
8	子ども卓球小学1～3年	事前	子ども	12	3	27	火	D	会議室1	1,270
9	子ども卓球小学4～6年	事前	子ども	24	3	31	火	DE	多目的ホール	1,270
10	ヒップホップ小学1・2年	事前	子ども	25	3	34	金	D	多目的ホール	1,050
11	ヒップホップ小学3・4年	事前	子ども	25	3	34	金	DE	多目的ホール	1,050
12	ヒップホップ小学5～中学生	事前	子ども	25	3	34	金	E	多目的ホール	1,050
13	ビートルバスケ 中・高生	事前	子ども	25	3	28	火	F	サブアリーナ	2,100
14	チア・リトル	事前	子ども	24	3	29	土	C	多目的ホール	2,100
15	チア・キッズⅠ	事前	子ども	24	3	29	土	CD	多目的ホール	2,100
16	チア・キッズⅡ	事前	子ども	24	3	29	土	D	多目的ホール	2,100
17	チア・ジュニア	事前	子ども	24	3	29	土	DE	多目的ホール	2,100
18	ジュニアバレーボール	事前	子ども	24	3	34	金	EF	サブアリーナ	1,580
19	ボールでチャレンジ	事前	子ども	20	3	34	金	DE	サブアリーナ	1,580
20	幼児体育 火（年少）	事前	子ども	25	3	31	火	D	多目的ホール	1,050
21	幼児体育 火（年中・年長）	事前	子ども	25	3	31	火	D	多目的ホール	1,050
22	幼児体育 水（年中・年長）	事前	子ども	25	3	36	水	D	多目的ホール	1,050
23	幼児体育 木（年中・年長）	事前	子ども	25	3	38	木	D	多目的ホール	1,050
24	児童体育 水（小学1・2年）	事前	子ども	25	3	36	水	D	多目的ホール	1,050
25	児童体育 木（小学1・2年）	事前	子ども	25	3	38	木	D	多目的ホール	1,050
26	器械体操 水（小学3～6年）	事前	子ども	25	3	36	水	E	多目的ホール	1,050
27	体操チャレンジコース 木（小学3～6年）	事前	子ども	25	3	38	木	E	多目的ホール	1,050
28	新体操 幼児（4・5歳児）	事前	子ども	25	3	34	金	D	サブアリーナ	1,050
29	新体操 小学生	事前	子ども	25	3	34	金	DE	サブアリーナ	1,050
30	サッカー-幼児 月	事前	子ども	20	3	36	月	D	サブアリーナ	1,050
31	サッカー-幼児 火	事前	子ども	20	3	28	火	D	サブアリーナ	1,050
32	サッカー-幼児 水	事前	子ども	20	3	38	水	D	サブアリーナ	1,050
33	サッカー-小学1・2 月	事前	子ども	26	3	36	月	DE	サブアリーナ	1,050
34	サッカー-小学1・2年 火	事前	子ども	26	3	28	火	DE	サブアリーナ	1,050
35	サッカー-小学1・2年 水	事前	子ども	26	3	38	水	DE	サブアリーナ	1,050
36	サッカー-小学1・2年 木	事前	子ども	26	3	38	木	D	サブアリーナ	1,050
37	サッカー-小学3・4年 月	事前	子ども	26	3	36	月	E	サブアリーナ	1,170
38	サッカー-小学3・4年 火	事前	子ども	26	3	28	火	E	サブアリーナ	1,170
39	アドバンスコース3・4年 水	事前	子ども	26	3	38	水	E	サブアリーナ	1,170
40	サッカー-小学3・4年 木	事前	子ども	26	3	38	木	DE	サブアリーナ	1,170
41	サッカー-小学5・6年アドバンスコース 木	事前	子ども	26	3	38	木	EF	サブアリーナ	1,270

42	基礎代謝をあげる体幹&エクササイズ&ストレッチ	事前	一般		26	3	34	会	C	多目的ホール	1,050
43	気功太極拳	事前	一般		40	3	38	水	C	サブアリーナ	740
44	リフレッシュ健康	事前	一般		40	3	34	会	A	サブアリーナ	740
45	フラダンス	事前	一般		40	3	34	会	BC	サブアリーナ	850
46	心体養塾	事前	一般		15	3	36	月	A	サブアリーナ	1,050
47	大人のバレエ（入門）	事前	一般		28	4	38	水	B	多目的ホール	1,050
48	大人卓球	事前	一般		28	3	28	火	C	サブアリーナ	1,050
49	バドミントン	事前	一般		20	3	34	会	C	サブアリーナ	1,050
50	中高生バレーボール	事前	一般		20	3	34	会	F	サブアリーナ	2,100
51	バレトン	事前	一般		26	3	34	会	AB	多目的ホール	1,050
52	チェアピラティス	事前	一般		15	3	29	会	C	会議室1	1,050
53	ノルディックウォーキング	事前	一般		15	3	32	水	D	会議室1	850
54	モーニングテニスⅠ 月	事前	一般		25	3	36	月	A	多目的コート	2,110
55	モーニングテニスⅠ 火	事前	一般		25	3	28	火	A	多目的コート	2,110
56	モーニングテニスⅠ 水	事前	一般		25	3	38	水	A	多目的コート	2,110
57	モーニングテニスⅠ 木	事前	一般		25	3	38	木	A	多目的コート	2,110
58	モーニングテニスⅠ 金	事前	一般		25	3	34	会	A	多目的コート	2,110
59	モーニングテニスⅡ 月	事前	一般		25	3	36	月	AB	多目的コート	2,110
60	モーニングテニスⅡ 火	事前	一般		25	3	28	火	AB	多目的コート	2,110
61	モーニングテニスⅡ 水	事前	一般		25	3	38	水	AB	多目的コート	2,110
62	モーニングテニスⅡ 木	事前	一般		25	3	38	木	AB	多目的コート	2,110
63	モーニングテニスⅡ 金	事前	一般		25	3	34	会	AB	多目的コート	2,110
64	ナイトテニス 月	事前	一般		24	3	36	月	F	多目的コート	2,110
65	ナイトテニス 火	事前	一般		24	3	28	火	EF	多目的コート	2,110
66	ナイトテニス 水	事前	一般		24	3	38	水	EF	多目的コート	2,110
67	ナイトテニス 木	事前	一般		24	3	38	木	F	多目的コート	2,110
68	ジュニアテニス1部 月	事前	子ども		24	3	36	月	D	多目的コート	1,800
69	ジュニアテニス1部 火	事前	子ども		24	3	28	火	D	多目的コート	1,800
70	ジュニアテニス1部 水	事前	子ども		24	3	38	水	D	多目的コート	1,800
71	ジュニアテニス1部 木	事前	子ども		24	3	38	木	D	多目的コート	1,800
72	ジュニアテニス2部 月	事前	子ども		24	3	36	月	E	多目的コート	1,800
73	ジュニアテニス2部 火	事前	子ども		24	3	28	火	E	多目的コート	1,800
74	ジュニアテニス2部 水	事前	子ども		24	3	38	水	E	多目的コート	1,800

●スポーツプログラム当日

No	教室名	種別	対象		定員	期数	回数(年)	曜日	区分	会場	参加料 (1回単価)
			※男子・女子別 単位が組の場合 ※	※							
1	月 スンバ	都度	一般		40	4	36	月	A	サブアリーナ	530
2	月 ヨガ	都度	一般		40	4	36	月	B	サブアリーナ	530
3	月 ビューティーコンディショニング	都度	一般		26	4	37	月	A	多目的ホール	530
4	月 親子ピラティス	都度	一般		15	4	29	月	B	会議室1	850
5	月 中・高生限定バスケットボール	都度	中高生		24	4	36	月	EF	サブアリーナ	530
6	月 バスケットボールタイム	都度	一般		30	4	36	月	F	サブアリーナ	530
7	火 シェイプアップヨガ	都度	一般		40	4	28	火	A	サブアリーナ	530
8	火 はじめてエアロ	都度	一般		40	4	28	火	AB	サブアリーナ	530
9	火 姿勢調整ピラティス	都度	一般		40	4	28	火	B	サブアリーナ	530
10	火 めぐりヨガ	都度	一般		26	4	31	火	C	多目的ホール	530
11	水 チャレンジエアロ	都度	一般		40	4	38	水	A	サブアリーナ	530
12	水 骨盤矯正ヨガ	都度	一般		40	4	38	水	B	サブアリーナ	530
13	水 ピラティス	都度	一般		26	4	36	水	A	多目的ホール	530
14	水 大人のバレエ（初中級）	都度	一般		26	4	36	水	BC	多目的ホール	850
15	水 バレーボールタイム	都度	一般		30	4	38	水	F	サブアリーナ	530
16	水 テニスタイム	都度	一般		20	4	38	水	C	多目的コート	1,050
17	木 ファイティングキック	都度	一般		40	4	38	木	A	サブアリーナ	530
18	木 ステップテトックス	都度	一般		40	4	38	木	AB	サブアリーナ	530
19	木 エアロ&ストレッチ	都度	一般		40	4	38	木	B	サブアリーナ	530
20	木 シニアヨガ	都度	一般		26	4	38	木	C	多目的ホール	530
21	木 個人ミニサッカー	都度	一般		30	4	38	木	F	サブアリーナ	530
22	木 テニスタイム	都度	一般		20	4	38	木	BC	多目的コート	1,050
23	金 ボクサタイム	都度	一般		40	4	34	金	B	サブアリーナ	530
24	金 ピラティス	都度	一般		26	4	34	金	A	多目的ホール	530
25	金 ボディケアストレッチ	都度	一般		26	4	34	金	B	多目的ホール	530
26	金 パワーヨガ（新規）	都度	一般		26	4	34	金	CD	多目的ホール	530
27	金 スンバ（新規）	都度	一般		26	4	34	金	F	多目的ホール	530
28	土 スンバ	都度	一般		40	4	22	土	A	サブアリーナ	530
29	土 みんなでエアロ	都度	一般		40	4	22	土	AB	サブアリーナ	530
30	土 ヨガ	都度	一般		40	4	22	土	B	サブアリーナ	530
31	土 フットサルタイム	都度	一般		30	4	22	土	EF	サブアリーナ	530

●スポーツプログラム夏休み

No	教室名	種別	対象		定員	回数	曜日	区分	会場	参加料 (1回単価)
			親子等（学年単位が組の場合）※	※						
1	氣功太極拳	定期	一般		40	5	水	C	サブアリーナ	740
2	心体養塾	定期	一般		15	1	月	A	会議室1	1,050
3	バドミントン	定期	一般		20	3	金	A	サブアリーナ	1,050
4	大人卓球	定期	一般		12	3	火	B	会議室1	1,530
5	子供卓球（1～3年）	定期	小学生		12	2	火	D	会議室1	1,270
6	子供卓球初心者（4～6年）	定期	小学生		24	5	火	E	多目的ホール	1,270
7	ビーコルバスケ（1～3年生）	定期	小学生		50	3	火水木	A	サブアリーナ	1,270
8	ビーコルバスケ（4～6年生）	定期	小学生		50	3	火水木	B	サブアリーナ	1,270
9	チアI	定期	年少～年長		24	4	土	C	多目的ホール	1,580
10	チアII	定期	小学生～中学生		24	4	土	CD	多目的ホール	1,580
11	ボールでチャレンジ年中・年長	定期	年中・年長		20	4	月～木	C	サブアリーナ	1,580
12	ボールでチャレンジ小1・2年生	定期	小学1・2年		20	4	月～木	CD	サブアリーナ	1,580
13	ジュニアバレーボール	定期	小学3～6年		24	4	月～木	D	サブアリーナ	1,580
14	中学生バレーボール	定期	中・高校生		24	4	月～木	E	サブアリーナ	1,580

15	親子体操 年少	定期	年少と保護者		30	2	火・水	A	多目的ホール	1,050
16	親子体操 年中	定期	年少と保護者		30	2	火・水	AB	多目的ホール	1,050
17	親子体操 年長	定期	年長と保護者		30	2	火・水	B	多目的ホール	1,050
18	年少児体育Aコース	定期	年少		25	4	火～金	A	多目的ホール	1,050
19	年少児体育Bコース	定期	年少		25	4	火～金	A	多目的ホール	1,050
20	跳箱鉄棒Cコース I	定期	年中・年長		25	4	火～金	AB	多目的ホール	1,050
21	跳箱鉄棒Cコース II (新設)	定期	年中・年長		25	4	火～金	AB	多目的ホール	1,050
22	跳箱鉄棒Dコース	定期	年中・年長		25	4	火～金	AB	多目的ホール	1,050
23	跳箱鉄棒Eコース I	定期	小学1-3		25	4	火～金	BC	多目的ホール	1,050
24	跳箱鉄棒Eコース II (新設)	定期	小学1-3		25	4	火～金	BC	多目的ホール	1,050
25	跳箱鉄棒Fコース I	定期	小学1-3		25	4	火～金	BC	多目的ホール	1,050
26	跳箱鉄棒Fコース II (新設)	定期	小学1-3		25	4	火～金	BC	多目的ホール	1,050
27	器械体操Gコース	定期	小学1-3		25	4	火～金	CD	多目的ホール	1,050
28	器械体操Hコース	定期	小学1-3		25	4	火～金	CD	多目的ホール	1,050
29	器械体操Iコース	定期	小学4-6		25	4	火～金	D	多目的ホール	1,050
30	サッカー幼児A	定期	4・5歳児		20	4	火～金	D	サブアリーナ	1,050
31	サッカー幼児B	定期	4・5歳児		20	4	火～金	D	サブアリーナ	1,050
32	サッカー小学1・2C	定期	小学1・2年		25	4	火～金	D	サブアリーナ	1,050
33	サッカー小学1・2D	定期	小学1・2年		25	4	火～金	DE	サブアリーナ	1,050
34	サッカー小学1・2E	定期	小学1・2年		25	4	火～金	DE	サブアリーナ	1,050
35	サッカー小学3・4年F	定期	小学1・2年		25	4	火～金	DE	サブアリーナ	1,050
36	サッカー小学3・4年G	定期	小学3・4年		25	4	火～金	E	サブアリーナ	1,170
37	サッカー小学3・4年H	定期	小学3・4年		25	4	火～金	EF	サブアリーナ	1,170
38	サッカー小学5・6年I	定期	小学5・6年		25	4	火～金	EF	サブアリーナ	1,270
39	ジュニアテニスA	定期	小学生-中学生		30	4	月～木	E	多目的コート	1,050
40	ジュニアテニスB	定期	小学生-中学生		30	4	月～木	E	多目的コート	1,050
41	ナイトテニスC	定期	一般		30	4	月～木	EF	多目的コート	1,580
42	ナイトテニスD	定期	一般		30	4	月～木	EF	多目的コート	1,580

●カルチャープログラム定期

No.	教室名	種別	対象		定員	期数	回数 (年)	曜日	区分	会場	参加料 (1回単 価)
			親子等 で募集単位が 組の場合	※							
1	楽々サックス1(2)	事前	中学生以上の男女		10	3	28	月	EF	会議室1	2,100
2	楽々サックス2(3)	事前	中学生以上の男女		10	3	28	月	F	会議室1	2,100
3	初級英会話(月)	事前	18歳以上の男女		8	3	28	月	A	会議室3	1,580
4	おもてなし英会話(月)	事前	18歳以上の男女		8	3	28	月	AB	会議室3	1,580
5	キッズえいご(年少年中)	事前	3～4歳児		6	3	28	月	CD	会議室2	1,270
6	キッズえいご(年中年長)	事前	4～5歳児		6	3	28	月	D	会議室2	1,270
7	パーソナルカラー	事前	18歳以上の男女		8	3	9	火	AB	会議室3	1,580
8	声楽 I	事前	一般		15	3	25	火	A	会議室1	1,050
9	声楽 II	事前	一般		10	3	25	火	AB	会議室1	1,050
10	ボイトレーニング	事前	一般		5	3	25	火	B	会議室1	2,630
11	韓国語 入門	事前	一般		8	3	28	火	B	会議室2	2,100
12	韓国語 初級	事前	一般		8	3	28	火	BC	会議室2	2,100
13	韓国語 中級	事前	一般		8	3	28	火	CD	会議室2	2,100
14	絵画造形 1-3年(水)	事前	1-3年		8	3	33	水	D	会議室3	1,270
15	絵画造形 4-6年(水)	事前	4-6年		8	3	33	水	DE	会議室3	1,470
16	こども将棋 入門	事前	5歳児から小学生		10	3	27	木	D	会議室1	1,580
17	こども将棋 初級	事前	5歳児から小学生		10	3	27	木	DE	会議室1	1,580
18	日常英会話(木)	事前	18歳以上の男女		8	3	27	木	A	会議室1	1,580
19	楽しく話そう英会話(木)	事前	18歳以上の男女		8	3	27	木	AB	会議室1	1,580
20	旅行英会話(木)	事前	18歳以上の男女		8	3	27	木	B	会議室1	1,580
21	ハワイアンキルト ベーシック	事前	一般		8	3	18	木	AB	会議室2	2,100

22	声楽 トスティ	事前	一般		8	3	34	木	C	会議室2	2,100
23	声楽 アフタヌーン・コーラス	事前	一般		8	3	34	木	CD	会議室2	1,050
24	声楽 ボイストレーニング	事前	一般		5	3	34	木	DE	会議室2	2,630
25	声楽 ナイトコーラス	事前	一般		8	3	34	木	EF	会議室2	1,050
26	カグザラフィー①	事前	一般		8	3	11	木	AB	会議室3	1,680
27	カグザラフィー②	事前	一般		8	3	11	木	BC	会議室3	1,680
28	絵画造形 4・5歳児(木)	事前	4・5歳児		6	3	31	木	D	会議室3	1,270
29	絵画造形 1・3年(木)	事前	1・3年		8	3	31	木	DE	会議室3	1,270
30	ハワイアンキルト ビギナーズ	事前	一般		8	3	18	金	AB	会議室2	2,100
31	絵画造形 4・5歳児(金)	事前	4・5歳児		6	3	28	金	D	会議室3	1,270
32	絵画造形 1・3年(金)	事前	1・3年		8	3	28	金	DE	会議室3	1,270
33	はじめての日本画/気ままに描く絵画(金)	事前	一般		8	3	28	金	BC	会議室3	1,580
34	チャレンジ英会話(土)	事前	18歳以上の男女		8	3	24	土	A	会議室2	1,580
35	話す・役立つ英会話(土)	事前	18歳以上の男女		8	3	24	土	AB	会議室2	1,580
36	英会話実践編(土)	事前	18歳以上の男女		8	3	24	土	B	会議室2	1,580
37	初級英会話(土)	事前	18歳以上の男女		8	3	19	土	C	会議室3	1,580
38	グルーデコ	事前	18歳以上の男女		4	3	6	水	AB	会議室2	2,100
39	親子フラワーアレンジ	事前	年中から小学生の児童と保護者	※	6	3	3	土	AB	会議室3	2,100
40	フラワーアレンジ 単発	事前	一般		8	3	3	金	AB	会議室3	1,580
41	資格スタイリング・整理収納	事前	一般		8	3	12	水	AB	会議室2	1,680
42	新教室(ホロスコープ)	事前	一般		8	3	28	月	A	会議室2	2,100
43	新教室(コヒーリング)	事前	一般		8	3	6	土	A	会議室3	2,300
44	絵画造形 1日教室	事前	3歳児～小学生		8	1	1	土	AB	会議室3	2,300
45	絵画造形 1日教室	事前	3歳児～小学生		8	1	1	土	BC	会議室3	2,300

●カルチャープログラム 夏休み

1	夏絵画造形 1		小学生		8	1	2	火	AB	会議室3	1,900
2	夏絵画造形 2		小学生		8	1	2	水	AB	会議室3	1,900
3	夏絵画造形 3		小学生		8	1	2	木	AB	会議室3	1,900
4	夏絵画造形 4		小学生		8	1	2	火	C	会議室3	1,900
5	夏絵画造形 5		小学生		8	1	2	水	C	会議室3	1,900
6	夏絵画造形 6		小学生		8	1	2	木	C	会議室3	1,900
7	夏絵画造形 7		小学生		8	1	2	金	C	会議室3	1,900
8	夏絵画造形 8		小学生		8	1	2	火	D	会議室3	1,900
9	夏絵画造形 9		小学生		8	1	2	水	D	会議室3	1,900
10	夏絵画造形 10		小学生		8	1	2	木	D	会議室3	1,900
11	夏絵画造形 11		小学生		8	1	2	金	D	会議室3	1,900
12	夏絵画造形 15		幼児		8	1	1	水	B	会議室3	1,900
13	夏絵画造形 16		幼児		8	1	1	木	B	会議室3	1,900
14	夏絵画造形 17		幼児		8	1	1	金	C	会議室3	1,900
15	竹細工教室 1		小学生		8	1	1	土	AB	会議室3	1,900
16	竹細工教室 2		小学生		8	1	1	土	AB	会議室3	1,900
17	楽々アンサンブルナイト		中学生以上の男女		12	1	2	月	F	会議室1	3,150
18	夏のゴスペル		18歳以上男女		8	1	3	木	C	会議室2	2,100
19	夏の二重唱		18歳以上男女		8	1	3	木	CD	会議室2	1,050
20	夏のボイストレーニング		18歳以上男女		5	1	3	木	DE	会議室2	2,630
21	夏のナイトコーラス		18歳以上男女		9	1	3	木	EF	会議室2	1,050
22	夏のキッズえいび		年少年中		8	1	1	月	A	会議室2	1,270
23	夏のキッズえいび		年中年長		8	1	1	月	B	会議室2	1,270
24	夏の大人声楽		一般		8	1	3	火	A	会議室1	1,050
25	夏のミュージカル曲		18歳以上男女		8	1	3	火	AB	会議室1	1,050
26	夏のボイストレーニング		18歳以上男女		5	1	3	火	BC	会議室1	2,630

●横浜国際プール記録会

普段、プールを利用して水泳の練習をしているお客様や水泳競技を目指して練習をしている方に練習の成果を確認出来る機会を提供します。

また、（公財）日本水泳連盟の「泳力検定」を同時に実施し公的資格取得の機会を提供します。

開催回数 : 年間3～5回

（近年、記録会参加者数も増加傾向にあり、ニーズに合わせ実施回数も柔軟に対応します。）

●指定管理者記録会

下記のとおり年3回実施しました。

8/29 メインプール 390人

11/28 サブプール 411人

2/27 サブプール 380人

(3) 自主事業計画

ア 趣旨

施設特性と新たな活用方法の検証、利用者の目的、負担、事業内容等のニーズを分析するとともに、社会の動きや関連政策動向を注視したプログラム改編を行い、具体的で実現性の高い自主事業を実施します。

また、自主事業における収支差額の一部を指定管理事業に還元します。

イ 具体的取組内容（実施事項）

- 年末年始休館日の開館
 - ・年末年始の休館日の2日間または3日間で、メインアリーナイベント利用等で開館
- パントリーでのコンビニ（売店）営業
- 針灸・マッサージコーナーの設置
- ボディケアルームの設置
- 地域情報掲示板の設置
- スポーツショップの営業
- レンタル用具・レンタルロッカーの充実
- 歳時記イベントの実施
- 貴重品ロッカーの設置
- 市内プロスポーツチームとの協働事業の展開

(3) 自主事業計画

ア 趣旨

新型コロナウイルス感染症による影響を考慮し、状況に即した内容や募集人数に適宜変更して実施しました。

また、自主事業における収支差額の一部（8,156千円）を指定管理事業に還元しました。

イ 具体的取組内容（実施事項）

- 深夜・早朝の営業時間の拡大は新型コロナウイルス感染症拡大防止に伴い、実施しませんでした。
- 年末年始休館日の開館
 - ・年末年始の休館日に横浜ビー・コルセアーズの試合を開催しました。
- パントリーでのコンビニ（売店）営業を行いました。
- 鍼灸・マッサージコーナーの営業を行いました。
- ボディケアルームの営業を行いました。
- 地域情報掲示板の設置をしました。
- スポーツショップの営業を行いました。
- レンタル用具の中で、使用頻度が高く損傷があった物を新規購入しました。
- クリスマス期間中にクリスマスツリーを展示しました。
- 貴重品ロッカー（フリーボックス）を設置しました。
- 市内プロスポーツチームとの協働事業の展開
 - 横浜ビー・コルセアーズによるバスケットボールの定期教室や、横浜 DeNA ベイスターズによる野球の定期教室を行いました。

（4）大規模スポーツイベントの誘致計画

ア 趣旨

私たちは、下図の「誘致活動マネジメントサイクル」にて、大規模イベント誘致が継続的に行われるように、最善を尽くします。

中央競技団体との接触を継続することで、大会開催地に関する情報を収集します。情報は横浜市のスポーツイベント誘致担当課と共有を図りながら、中央競技団体が本施設を選択しやすいよう、横浜市の誘致活動に協力していきます。

私たちの最大の強みは、JOCや公益財団法人日本水泳連盟をはじめとする各種スポーツ競技団体との強固なネットワークです。

毎年、中央競技団体への訪問を継続し、20を超える中央競技団体とのネットワークをより強固にし、大規模イベント・大会の誘致・開催に努めます。

イ 具体的取組内容（実施事項）

- 中央競技団体の協力による大規模大会の誘致
- 過去の大規模大会主催者やイベンターへの利用打診

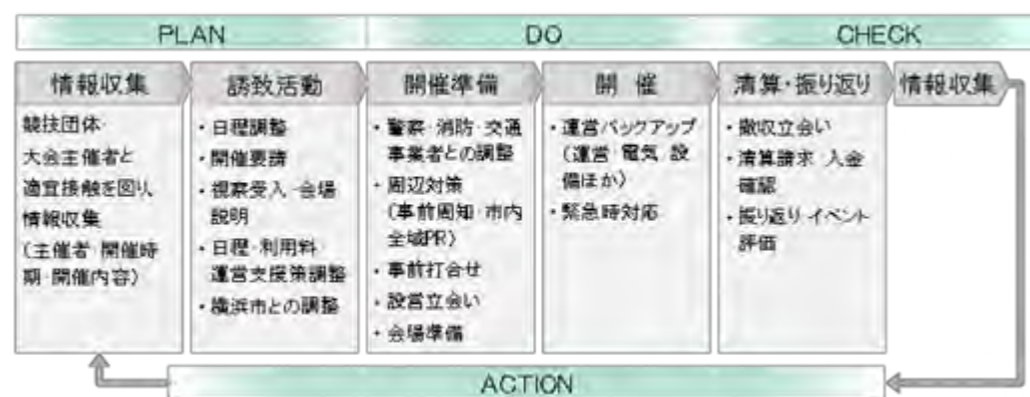

（4）大規模スポーツイベントの誘致計画

以下の全日本クラスの大会を開催しました。

- 第36回テニス日本リーグ 1st ステージ
- ヨネックスレディースチャレンジカップ 全国決勝大会 2021
- 第56回全日本私立高等学校選抜ソフトテニス大会
- 2021 ジャパンパラ水泳競技大会
- 日本知的障がい者水泳選手権大会
- 第44回 JOC ジュニアオリンピックカップ
- 第97回日本学生選手権水泳競技大会 AS マーメイドカップ

5 施設管理について

横浜国際プールは、子どもから高齢者まで幅広い年齢の方々が年間を通じて利用する「横浜市民の財産」であることを認識し、常に安全・安心・快適な施設を提供します。

私たちは、平成23年に発生した東日本大震災の経験から、細部にわたり施設設備に精通してきた実績をもとに、安全に配慮した適切な維持管理計画を立案実行します。

2020年の東京オリンピック・パラリンピックを迎えるこの期間において、万全な協力支援体制ができるよう施設設備を高レベルで維持します。

●LCM（ライフサイクルマネジメント）の導入実施

本業務における要求水準及び関係法令等を遵守し、長期にわたり安定した業務品質を確保するために、LCMの考え方を導入し、「品質」「安全性」「技術」「環境保全」「利用者満足」の5つの要素それぞれの向上に重点を置きます。

また、経済性を考慮しつつ、マネジメントシステムに基づいたPDCAを実施します。



5 施設管理について

限られた予算で施設の維持管理を的確に実施するため、LCMを意識した施設管理を行いました。

この他に、2020年東京オリンピック・パラリンピック開催にあわせた英国チーム事前合宿の受入が安全に行えるように、組織員会と協力してバブル方式による受入れを行いました。

(1) 点検計画

法定点検及び初期性能・機能保持のため、「維持保全の手引き」及び「設備点検マニュアル」に基づき、年1回以上運転中の機器を停止し、外観点検、機能点検、機器動作特性試験、整備業務を的確に行います。

その際に、点検及び正常に機能しない場合の対応等については、緊急性に基づき速やかに対応し、横浜市へ報告します。

大規模な設備機器を抱える横浜国際プールは、設備機器の計画に基づいた定期的な点検、予防修繕実施の有無が、各設備機器の寿命に大きな影響を与えます。

常に予防保全の視点に立ち、日常巡回点検を行います。これによりトラブル発生前の対処が可能となり、トラブルの発生を抑えることができます。

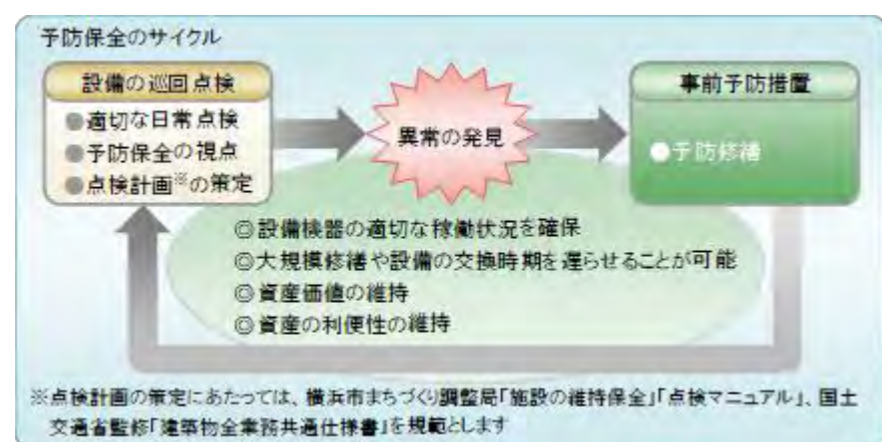

各設備機器は、利用の状況により、それぞれ固有の汚損事象が発生します。点検、修繕、交換時に付着した油が劣化し、腐食したものや、照明に付着し熱で焼き付いた埃などといった汚損事象の放置は、設備機器の短命化の一因となります。

私たちは、すべての機器について管理状況を把握し、必要なものはオーバーホール、清掃し、設備機器の長寿命化を図ります。

(1) 点検計画

ア 日常点検

- 中央監視室にて、電気・空調設備他設備機器の監視業務
- 館内巡回による、電気、空調設備等、設備機器の不具合調査
- 水質検査業務
- 定期点検等の立会い業務
- 当日のイレギュラー対応業務

イ 定期点検

- プール循環濾過設備点検
(4/9-27、5/6-21、6/22、7/28、8/30、9/28、10/27、11/29、12/22、1/25、2/22、3/25)
- 空調設備保守点検
(4/26-28・30、7/13、8/25、12/10-12、2/9・12・22)
- E V設備保守点検
(4/22、5/10-12、6/22、7/16、8/25・31、9/28、10/19、11/30、12/24、1/14、2/14、3/14・29)
- プール水質検査
(4/28、5/17、6/7、7/5、8/17、9/6、10/4、11/8、12/8、1/17、2/7、3/7・29)
- ねずみ害虫駆除点検 (4/27、6/22、9/28、11/16、1/25、3/2)
- メインプール可動床保守点検 (4/12-22・29、9/22-28)
- 冷温水発生機切替 (4/30)
- 音響放送設備点検 (4/27、6/22)
- 受水槽清掃 (4/27、6/22)
- ゲート入場管理設備保守点検 (4/27、9/28、1/25)
- 駐車場管制設備保守点検 (4/27、7/28、1/25)
- 飲料水水質検査 (5/7)
- サブプール可動床保守点検 (5/10・11・18、12/7)
- サブプール可動壁保守点検 (5/11・12・17、11/16)
- 冷却塔設備点検 (5/24、6/14、7/14、8/11、9/21)
- 自動ドア設備保守 (5/28、9/28、1/20)
- 大型映像設備点検 (6/22-24、12/6・7・9)
- 火災報知設備保守点検 (6/21-24)
- 電光掲示板保守点検 (6/22-24、3/9・10)
- 非常用発電機保守点検 (6/22、12/7)
- 中圧ガス遮断弁保守点検 (5/6・7、9/28)
- 煤煙濃度測定 (7/7、1/7)

●建築物・設備保守点検計画

		年度保全計画表																
施設名称		横浜国際プール																
大項目	中項目	作業名称	年 点件数	定期点検スケジュール												備 考 (法令・取組等)		
				4月	5月	6月	7月	8月	9月	10月	11月	12月	1月	2月	3月			
保守点検 業務等 (委託)	定期点検	高圧保守点検	1式	●	●	●	●	●	●	●	●	●	●	●	●	●		
	定期点検	衛生メインプール保守点検	1式	●	●	●	●	●	●	●	●	●	●	●	●	●	環境衛生法	
	定期点検	衛生サブプール保守点検	1式	●	●	●	●	●	●	●	●	●	●	●	●	●	環境衛生法	
	定期点検	温水ボイラー保守点検	3式						●						●		労働安全基準法	
	定期点検	サブプール水抜き保守点検	1式		●												環境衛生法	
	定期点検	可動床設置保守点検	1式		●					●								
	定期点検	可動床・移動型設置保守点検	1式		●						●							
	定期点検	月間水質検査	1式	●	●	●	●	●	●	●	●	●	●	●	●	●	環境衛生法	
	定期点検	メインプール仕替転換	1式	●						●								
	定期点検	テニスマット設置・撤去	1式	●	(※)						●	(※)						
	定期点検	中央監視装置保守点検	1式				●							●				
	定期点検	直流電源装置保守点検	1式				●								●		電気事業法	
	定期点検	変電設備保守	1式				●								●		電気事業法	
	定期点検	空調設備保守点検	1式	◎	◎	◎	◎	◎	◎	◎	◎	◎	◎	◎	◎	◎		
	定期点検	(※除菌剤切替)	1式	●	(※)								●	(※)				
	定期点検	照明制御設備保守	1式						●									
	定期点検	非常用発電設備保守	1式						●									
	定期点検	エレベーター設備保守点検	1式	●	●	●	●	●	●	●	●	●	●	●	●	●	建築基準法	
	定期点検	フォークリフト保守点検	1式						●						●		労働安全基準法	
	定期点検	自動ドア設備保守点検	1式		●			●			●						労働安全基準法	
	定期点検	吊物機保守点検	1式	●			●				●				●			
	定期点検	移動コンテナ・フォークリフト保守点検	1式	●			●				●				●		労働安全基準法	
	定期点検	重量シャッター保守	1式						●						●			
	定期点検	水道水（給水）27項目検査	1式				●										環境衛生法（水道水）	
	定期点検	水道水（給水）10項目検査	1式											●			環境衛生法（水道水）	
	定期点検	湿度測定	1式				●							●			環境衛生法	
	定期点検	排水槽清掃	1式						●						●		環境衛生法	
	定期点検	汚水槽・貯留槽清掃	1式	●													環境衛生法	
	定期点検	貯留槽害虫点検駆除	1式			●							●				環境衛生法	
	定期点検	消毒薬剤	1式		●						●						環境衛生法	
	定期点検	音響・放送設備保守点検	1式	●					●									
	定期点検	大型映像設備等保守点検	1式	●					●									
	定期点検	案内表示等保守点検	1式	●					●									
	定期点検	計時・計測等保守点検	1式	●					●									
	定期点検	電話設備保守点検	1式			—												
	定期点検	消防設備点検	1式			●								●			消防法	
	定期点検	排煙窓設備点検	1式							●							建築基準法	
	定期点検	非常放送設備点検	1式							●							消防法	
	定期点検	ガス設備点検	1式							●							消防法	
	定期点検	温水装置保守点検	1式		●			●			●				●			
	定期点検	券売機保守点検	1式	●					●						●			
	定期点検	エレベーター・非常用発電機保守点検	1式		●								●					
	その他委託	省エネ調査	1式	●	●	●	●	●	●	●	●	●	●	●	●	●		
	その他委託	超導型よび交換委託費	1式	●	●	●	●	●	●	●	●	●	●	●	●	●		
	保守点検 業務等 (自主)	点検・点検	給排水衛生設備検査・点検	1式	●	●	●	●	●	●	●	●	●	●	●	●	●	環境衛生法
		点検・点検	電気設備自主検査・点検	1式	●	●	●	●	●	●	●	●	●	●	●	●	●	環境衛生法
		点検・点検	空調設備自主検査・点検	1式	●	●	●	●	●	●	●	●	●	●	●	●	●	環境衛生法
		保守点検	防水シート池自主点検	1式			●						●					建築基準法
保守点検		壁・窓・コーキング等	1式			●						●					建築基準法	
定期検査		日次水質管理（毎日）	1式	●	●	●	●	●	●	●	●	●	●	●	●	●	環境衛生法	
定期検査		残留塩素濃度測定（毎日）	1式	●	●	●	●	●	●	●	●	●	●	●	●	●	環境衛生法	
定期検査		空気環境測定	1式	●	●	●	●	●	●	●	●	●	●	●	●	●	環境衛生法	
定期検査		害虫管理体制及び駆除	1式	●		●		●		●		●		●		●	環境衛生法	
その他		定期特別清掃	1式	●	●	●	●	●	●	●	●	●	●	●	●	●		

- 建築物環境衛生点検(8/3)
- 灌水装置保守点検(8/25、12/2、2/22)
- 直流電源装置保守点検(9/2、2/28)
- フォークリフト点検(9/10、3/18)
- 雑排水槽清掃(9/28、3/2)
- バトン装置定期点検(9/28)
- ゴンドラ点検(9/28、3/2)
- 照明制御盤保守点検(9/28)
- 券売機定期点検(9/28、1/25)
- 非常・業務放送設備点検(11/16)
- I T V設備保守(11/16・24)
- 自動制御装置保守点検(12/1-3・6・7)
- 重量シャッター保守点検(12/7)
- 消防設備総合点検(12/14-17)
- 受変電設備保守点検(3/1)
- ガス漏れ警報器保守点検(3/2)
- 競泳機材点検(3/2・3)
- ボイラー定期点検(3/29)
- 設備検針点検(毎日)
- 機械警備保守(毎月適時作業)
- 竹林整備業務(毎月適時作業)
- 植栽管理業務(4、5、6、1、2月適時作業)

(2) 修繕計画

ア 趣旨

日常点検・定期保守点検・修繕経過などで得た情報を基に、設置メーカー及び専門業者との情報交換・検討会を重ね、最低限の修繕経費での効果的かつ有効的な投資（出費）を図るため、単年度及び中長期的の計画を策定し実施します。

イ 具体的取組内容（実施事項）

NO.	修繕内容	業者名
1	冷温水発生機冷却水室修繕(RH-1)	川本工業
2	抽気センサー交換(2台)	川本工業
3	パラジウムセル交換	川本工業
4	パーナーモーター交換	川本工業
5	冷却水入口配管室腐食修繕	川本工業
6	燃焼コントロールモーター交換	川本工業
7	AHUモーターベアリング交換	タニヤマ技研
8	AHU-13インバータ交換	タニヤマ技研
9	AHU-1234加湿器整備	タニヤマ技研
10	各空調機のVベルト交換	タニヤマ技研
11	吸排風機修繕	タニヤマ技研
12	灌水用加圧給水ポンプ修繕	タニヤマ技研
13	中央監視コントローラ不具合修理	川本工業
14	MP強制シャワー電磁弁交換	川本工業
15	SP系統コントローラ交換	川本工業
16	温浴1コントローラ交換	川本工業
17	熱源室ガス漏れ警報器交換	川本工業
18	屋外給水配管工事	川本工業
19	サブプール天井照明安定器交換	協立電気
20	廊下4照明器具交換	協立電気
21	サブプール観客席照明器具交換	協立電気
22	運動浴天井系照明器具交換	協立電気
23	ITV映像分配装置修理	通信設備
24	ITV監視盤バッテリー交換	通信設備
25	消防設備不具合修理(令2年度分)	丸一防災
26	消防設備不具合修理(令3i年度2回)	丸一防災
27	ジャグジー高濃度配管洗浄	東西化学
28	自動ドア不具合修繕	ナブコ
29	シャッター不具合修繕	東洋シャッター
30	レストランガス遮断弁交換	東京ガス
31	SA、TR室温度調節機交換	レオナード商会
32	SP流量計交換	トースイ
33	SP身障者観客席床修繕	名取工業
34	EV5号機敷居腐食交換	三菱EV
35	錠交換他	シブヤ
36	TR室トイレドア修繕	シブヤ
37	洗面台不具合修理	吉田工業
38	非常用発電機燃料補給	明電エンジニアリング

(2) 修繕計画

ア 趣旨

趣旨に則った修繕をおこなったほか、突発的な修繕にも対応しました。

イ 修繕

旧レストラン入口鍵交換(4/6)・・・(株)神奈川ナブコ・(株)シブヤ
 運動浴A P02 配管修理(4/6)・・・トースイ(株)
 メインプール強制シャワー電磁弁交換(4/8)・・・川本工業(株)
 サブプール採暖室感知器交換(4/8)・・・丸一防災(株)
 サブアリーナ洗面台水漏れ2台修理(4/9)・・・吉田工業(有)
 国旗掲揚ポール修理(4/19)・・・(株)シミズオクト
 WT-1 ボールタップ配管修理(4/22)・・・川本工業(株)
 サブプールジャグジーウオーターステーション電磁弁交換(4/23)・・・トースイ(株)
 空調機(AHU-4) グリースロ交換(4/26)・・・川本工業(株)
 メインプール競技処理端末更新(4/26-28)・・・セイコータイムクリエーション(株)
 中央監視室モニターNo.8AD交換(4/27)・・・(株)通信設備エンジニアリング
 A P04 プログラムジェット配管修理(4/27)・・・トースイ(株)
 空調機(RHU-1-2)温度センサー交換(4/30)・・・川本工業(株)
 空調機(AHU-4) 整備(5/8)・・・川本工業(株)
 サブプールゲート機双方向カードリーダー交換(5/10)・・・(株)エルコム
 WC19 配管修理(5/14・15)・・・タイヨー建設(株)
 サブプール練習用スタート台修理(5/17)・・・(有)川俣組
 メインプール・サブプール・トレーニング室、各更衣室スライドキー取付(5/18、6/22)
 サブプールラダーハンドル修理(6/9)・・・TSUNODA
 子供浴フレキシブル配管修理(6/14・22)・・・トースイ(株)
 サブプール配管亀裂修理(6/22)・・・川本工業(株)
 サブプール天井照明安定器交換(6/22)・・・(株)太洋電設
 サブプールコンプレッサーオートドレイン交換(6/22)・・・トースイ(株)
 多目的ホールCDプレイヤー修理(6/23)・・・(株)ベックス
 第1駐車場出庫注意灯基板交換(6/30)・・・アマノ(株)
 運動浴サンプリングポンプ交換(7/6)・・・トースイ(株)
 RH抽気センサー交換(7/28)・・・川本工業(株)
 競泳スタートピストルセラミックコンデンサ交換(8/27)・・・セイコータイムクリエーション(株)
 WC4(男子)ウオシュレット交換(8/30)・・・吉田工業所(有)
 競泳PT同軸ケーブル補修(9/22)・・・セイコータイムクリエーション(株)
 競泳グリップスイッチ交換(9/22)・・・セイコータイムクリエーション(株)
 競泳ピストルケーブル交換(9/22)・・・セイコータイムクリエーション(株)

メインプール観客席ガラス板交換(9/28)・・・名取建設工業(株)
 サブプール床点検口蓋補修(9/28)・・・(株)石森製作所
 事務室モニター⑩用ACアダプター交換(9/28)・・・(株)通信設備エンジニアリング
 サブプール練習用スタート台修繕(10/7)・・・(有)川俣組
 メイン電光表示用防球ネット電動機修理(10/7)・・・(株)都村製作所
 サブプール女子更衣室温度調節器配管修理(10/13)・・・川本工業(株)
 空調機(AHU-22)二方弁交換(11/8)・・・川本工業(株)
 サブプール女子更衣室感知器交換(11/18)・・・丸一防災(株)
 サブプールLS感知器交換(11/18)・・・丸一防災(株)
 外部倉庫感知器用中継器交換(11/18)・・・丸一防災(株)
 サブプール(2階)誘導灯修理(11/18)・・・丸一防災(株)
 入口発給機(右側)磁気リーダ交換(12/1)・・・アマノ(株)
 MPろ過制御盤ブレーカー交換(12/8)・・・トースイ(株)
 運動・子供浴制御盤ファン交換(12/8)・・・トースイ(株)
 空調機(AHU-22)不動修理(12/9)・・・川本工業(株)
 運動浴プログラムジェットダイヤフラム交換(12/14)・・・トースイ(株)
 サブプール凝集剤Mgスイッチ交換(12/14)・・・トースイ(株)
 サブプールLS感知器配線不良交換(12/14)・・・丸一防災(株)
 中監室TVモニターNo.8交換(12/28)・・・(株)通信設備エンジニアリング
 サブプールろ過ポンプタイマー交換(1/25)・・・トースイ(株)
 サブプールろ過ポンプ洗浄タイマー交換(1/26)・・・トースイ(株)
 サブプール電光表示用PC、UPS交換(2/3)・・・セイコータイムクリエーション(株)
 サブプールプールサイド床タイル部分防滑塗装作業(3/7・8・18)・・・西新サービス(株)
 BHWガス緊急遮断弁交換(3/29)・・・川本工業(株)

ウ その他

床転換(スポーツフロア → プール) (4/1-4/29)
 サブプール水抜き点検 (5/6-18)
 床転換(プール → スポーツフロア) (9/21-10/15)
 抗ウイルス抗菌施工【1階廊下2・役員室IA~D・医務室・会議室1・会議室2・特別室・WC4】(6/29)
 HF施工(11/29・30)
 HF撤去(12/10)

種別	名称	種別	回数	1	2	3	4	5	6	7	8	9	10	11	12
特別清掃	特別清掃	特別清掃	12	●	●	●	●	●	●	●	●	●	●	●	●
	特別清掃	特別清掃	12	●	●	●	●	●	●	●	●	●	●	●	●
	特別清掃	特別清掃	12	●	●	●	●	●	●	●	●	●	●	●	●
	特別清掃	特別清掃	12	●	●	●	●	●	●	●	●	●	●	●	●
特別清掃	特別清掃	特別清掃	12	●	●	●	●	●	●	●	●	●	●	●	●
	特別清掃	特別清掃	12	●	●	●	●	●	●	●	●	●	●	●	●
	特別清掃	特別清掃	12	●	●	●	●	●	●	●	●	●	●	●	●
	特別清掃	特別清掃	12	●	●	●	●	●	●	●	●	●	●	●	●
	特別清掃	特別清掃	12	●	●	●	●	●	●	●	●	●	●	●	●
	特別清掃	特別清掃	12	●	●	●	●	●	●	●	●	●	●	●	●
	特別清掃	特別清掃	12	●	●	●	●	●	●	●	●	●	●	●	●
	特別清掃	特別清掃	12	●	●	●	●	●	●	●	●	●	●	●	●
	特別清掃	特別清掃	12	●	●	●	●	●	●	●	●	●	●	●	●
	特別清掃	特別清掃	12	●	●	●	●	●	●	●	●	●	●	●	●
	特別清掃	特別清掃	12	●	●	●	●	●	●	●	●	●	●	●	●
	特別清掃	特別清掃	12	●	●	●	●	●	●	●	●	●	●	●	●
特別清掃	特別清掃	特別清掃	12	●	●	●	●	●	●	●	●	●	●	●	●
	特別清掃	特別清掃	12	●	●	●	●	●	●	●	●	●	●	●	●
	特別清掃	特別清掃	12	●	●	●	●	●	●	●	●	●	●	●	●
	特別清掃	特別清掃	12	●	●	●	●	●	●	●	●	●	●	●	●
	特別清掃	特別清掃	12	●	●	●	●	●	●	●	●	●	●	●	●
	特別清掃	特別清掃	12	●	●	●	●	●	●	●	●	●	●	●	●
	特別清掃	特別清掃	12	●	●	●	●	●	●	●	●	●	●	●	●
	特別清掃	特別清掃	12	●	●	●	●	●	●	●	●	●	●	●	●
	特別清掃	特別清掃	12	●	●	●	●	●	●	●	●	●	●	●	●
	特別清掃	特別清掃	12	●	●	●	●	●	●	●	●	●	●	●	●
	特別清掃	特別清掃	12	●	●	●	●	●	●	●	●	●	●	●	●
	特別清掃	特別清掃	12	●	●	●	●	●	●	●	●	●	●	●	●
特別清掃	特別清掃	特別清掃	12	●	●	●	●	●	●	●	●	●	●	●	●
	特別清掃	特別清掃	12	●	●	●	●	●	●	●	●	●	●	●	●
	特別清掃	特別清掃	12	●	●	●	●	●	●	●	●	●	●	●	●
	特別清掃	特別清掃	12	●	●	●	●	●	●	●	●	●	●	●	●
	特別清掃	特別清掃	12	●	●	●	●	●	●	●	●	●	●	●	●
	特別清掃	特別清掃	12	●	●	●	●	●	●	●	●	●	●	●	●
	特別清掃	特別清掃	12	●	●	●	●	●	●	●	●	●	●	●	●
	特別清掃	特別清掃	12	●	●	●	●	●	●	●	●	●	●	●	●
	特別清掃	特別清掃	12	●	●	●	●	●	●	●	●	●	●	●	●
	特別清掃	特別清掃	12	●	●	●	●	●	●	●	●	●	●	●	●
	特別清掃	特別清掃	12	●	●	●	●	●	●	●	●	●	●	●	●
	特別清掃	特別清掃	12	●	●	●	●	●	●	●	●	●	●	●	●
特別清掃	特別清掃	特別清掃	12	●	●	●	●	●	●	●	●	●	●	●	●
	特別清掃	特別清掃	12	●	●	●	●	●	●	●	●	●	●	●	●
	特別清掃	特別清掃	12	●	●	●	●	●	●	●	●	●	●	●	●
	特別清掃	特別清掃	12	●	●	●	●	●	●	●	●	●	●	●	●
	特別清掃	特別清掃	12	●	●	●	●	●	●	●	●	●	●	●	●
	特別清掃	特別清掃	12	●	●	●	●	●	●	●	●	●	●	●	●
	特別清掃	特別清掃	12	●	●	●	●	●	●	●	●	●	●	●	●
	特別清掃	特別清掃	12	●	●	●	●	●	●	●	●	●	●	●	●
	特別清掃	特別清掃	12	●	●	●	●	●	●	●	●	●	●	●	●
	特別清掃	特別清掃	12	●	●	●	●	●	●	●	●	●	●	●	●
	特別清掃	特別清掃	12	●	●	●	●	●	●	●	●	●	●	●	●
	特別清掃	特別清掃	12	●	●	●	●	●	●	●	●	●	●	●	●

□ 特別・臨時清掃実施計画

管理運営開始時にこれまでの施設・設備の清掃状況などを確認し、汚れが目立つ所、傷みが激しい箇所などがある場合、集中的に清掃、修繕を施します。

エ 特別・臨時清掃

- ・敷地内外周雑草清掃(4・5・6・7・8・9月適時)
- ・敷地内外周落ち葉清掃(10・11・12・1・2月適時)

(4) 植栽計画

ア 趣旨

地域における象徴的大規模施設である横浜国際プールは、周辺にお住まいの市民の皆様にとって誇るべき施設の一つであり、エリア価値を高める大きな要因であると認識しています。また、緑が多く、市民のウォーキング習慣も多様な周辺環境を考慮すると、季節に合わせた植栽管理による景観の維持はもちろん、外構部分の定期的な清掃、補修による景観維持が重要になると考えています。

私たちは、機能、環境維持の観点から外構植栽・環境維持による景観維持の重要性を念頭に置き、定期的な清掃、保守、剪定を行い景観維持に貢献します。

イ 具体的取組内容（実施事項）

□外構植栽業務実施計画

項目		4月	5月	6月	7月	8月	9月	10月	11月	12月	1月	2月	3月
植栽管理	竹林管理	●		●		●		●		●		●	
	花壇(プランタン含む)	●		●		●		●		●		●	
	除草作業	●	●	●	●	●	●	●	●		●		●
	剪定作業	●						●					
	害虫駆除		●					●					
	散水作業	●	●	●	●	●	●	●					
外構管理	排水溝清掃	●		●		●		●		●		●	
廃棄物管理	分別作業	●	●	●	●	●	●	●	●	●	●	●	●
	廃棄物処理			●						●			
	一般廃棄物(清掃業務)	●	●	●	●	●	●	●	●	●	●	●	●

□緑化促進

横浜市環境創造局の「みどりアップ計画」の緑化推進に則り、北山田駅から南エントランスまでの階段左側法面の緑化推進を図ります。

(4) 植栽計画

ア 趣旨

機能・環境維持の観点に立ち、定期的な清掃・保守・剪定を行いました。

イ 具体的取組内容

植栽管理業務
(毎月適時作業)

6 安全管理について

警備員が受付、出入管理、施設内外の巡回等を実施することにより、本施設における盗難等の事件及び火災等の事故の発生を警戒し、防止します。

具体的には、不審者の発見及び排除、未施錠箇所の発見及び対処、不審者侵入を容易にする場所の発見及び対処、犯罪が発生した際の被害拡大の防止並びに被害の縮小措置、放火や失火の未然防止、火災発生時の被害拡大防止並びに被害縮小措置等を行います。同時に、施設敷地内における人や車両の誘導も実施します。

保安警備については、業務の基準に沿った体制を計画しています。監視カメラ等各種モニターや定時及び適宜の巡回による施設境界上の保安維持と、敷地内における不審者等の排除による保安維持に努めます。

(1) 警備体制

ア 趣旨

保安警備については、24 時間人的警備を軸とした体制を計画しています。各種モニターや定時及び適宜の巡回による施設境界上の保安維持と、敷地内における不審者・不法滞在者などの排除による保安維持に努めます。

また、運営スタッフが常駐しない平常夜間時は、宿直者のほかに、自動火災報知設備などに連動した機械通報システムを併用し、万全な警備体制を確保します。

なお、大会やイベント開催時は、その規模に応じて駐車場や周辺の整理員などを適宜配置し、安全でスムーズな運営に寄与します。

イ 具体的取組内容（実施事項）

□ 24 時間人員配置

	6:00	8:00	10:00	12:00	14:00	16:00	18:00	20:00	22:00	
開館時間			平日 9:30	22:30						
		土日祝日 7:30	21:30							
☆警備責任者		8:30	15:30							
警備副責任者						15:30	23:00			
A勤務（1名）		8:30	15:30							
B勤務（1名）						15:30	23:00			
C勤務（1名）※夜勤		8:30						20:30		

- 1号及び2号警備指導教育責任者を配置
- 規則巡回と不規則巡回の実施
- 機械通報システムの採用
- 防犯・防災設備の点検
- 全スタッフへの防犯・防災に関する教育・訓練の実施

6 安全管理について

警備員が受付、出入管理、施設内外の巡回等を実施することにより、本施設における盗難等の事件及び火災等の事故の発生を警戒し、防止しました。

(1) 警備体制

ア 趣旨

趣旨に則した警備体制を確保しました。

イ 具体的な取組内容

(ア) 日常の安全管理体制

来館者、利用者、搬入業者の入退館管理を行い、不審者の侵入・残留、不審物等の防止を実施

駐輪場・駐車場の巡回、車両誘導、精算機・発券機の管理を実施

防犯、防災の監視、敷地内ボール遊び、不正駐車・駐輪の監視を実施

館内の開錠・施錠、消灯確認の実施

鍵の開錠依頼対応及び貸し出し対応実施

(イ) 夜間等の警備体制

当直2名にて、閉館後に館内巡回実施、残留者確認、消灯確認及び施錠（駐車場・館内）確認

(ウ) 大会時の警備体制

イベントに応じて、通常時の人員に臨時警備員をプラス配置して対応

来場者の誘導・整理、大会側警備員との連携、駐車車両の誘導、館内保安警備強化など

(2) 緊急・救急体制

□ 災害時体制と役割

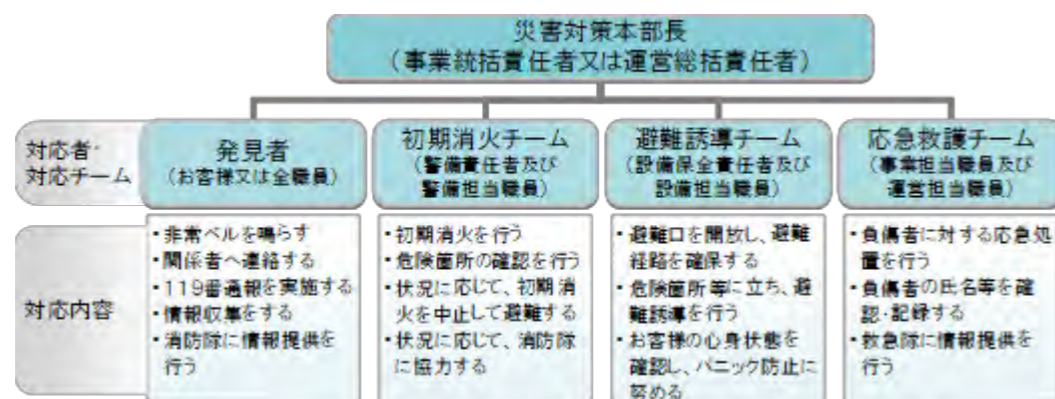

□ 緊急連絡体制

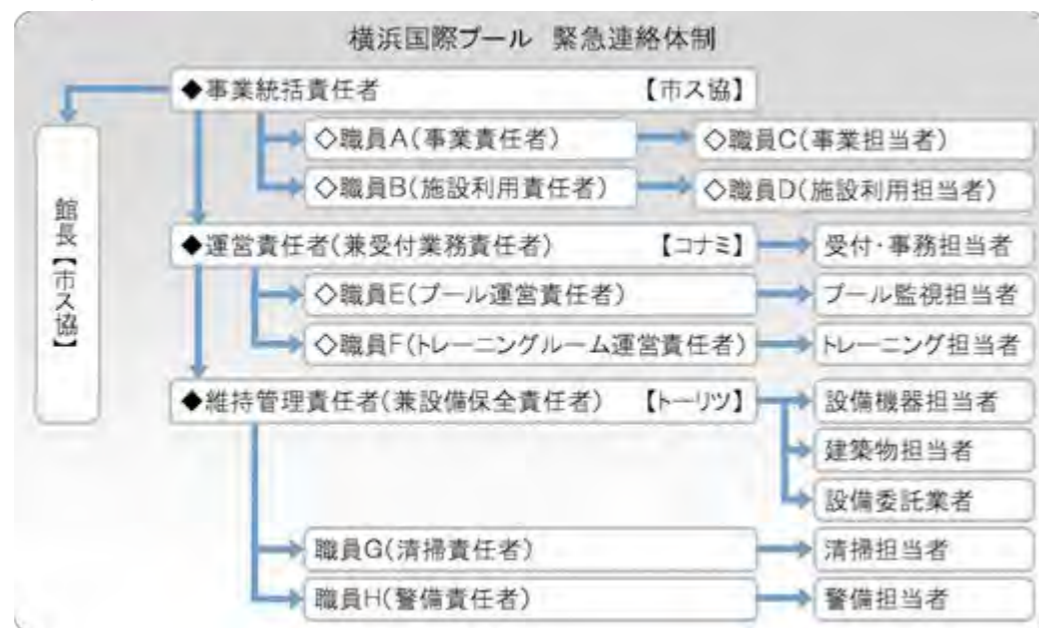

- 緊急時対応マニュアルの更新・整備
- AED・救急備品等の安全点検
- 定期的なCPR訓練
- 上級救命講習または応急手当普及員の資格取得（常勤スタッフ）
- 広域避難場所・帰宅困難者一時滞在施設としての認知促進
- ライフラインバンダーの設置

(2) 緊急・救急体制

□ 具体的取組内容（実施事項）

- ・緊急時対応マニュアルの緊急時の連絡体制・方法を見直し更新すると共に、職員間での情報共有を行いました。
- ・備蓄品を更新しました。
- ・CPR職員研修を実施しました。（全15回）
- ・随時常勤スタッフは上級救急講習等の資格取得を行いました。
- ・ライフラインバンダー（自販機）を設置しました。

(3) 危機管理組織体制（補償体制等）

ア 趣旨

施設賠償責任保険（指定管理者特約つき）に加入し損害賠償責任に対応することとします。また、フロアの教室・イベント等はスポーツ・レクリエーション傷害保険に加入し、お客様の怪我等に傷害保険を適用します。

イ 具体的取組内容（実施事項）

- 指定管理者特約条項付の施設賠償責任保険に加入
- スポーツ・レクリエーション傷害保険に加入
- 組織的なバックアップ体制の確立

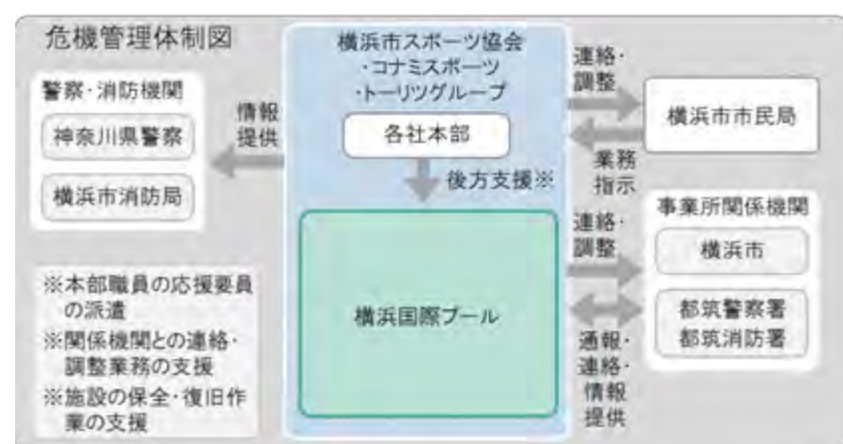

(4) トレーニングルームの安全な運営について

トレーニングルームに設置されている機器類の中には、身体の成長過程の中学・高校生にとって適さない機器も含まれるため、中学・高校生が利用できる機器を限定します。また、中学・高校生利用が利用できる機器への利用者の集中による怪我等の発生が危惧されるため、中学・高校生のトレーニングルーム内の最大利用人数を設定し、安全なトレーニングルームの運営を行います。

(3) 危機管理体制（補償体制等）

ア 趣旨

施設賠償責任保険（指定管理者特約つき）に加入しました。

イ 具体的取組内容

- 指定管理者特約条項付の施設賠償責任保険に加入しました。
- スポーツ・レクリエーション傷害保険に加入しました
- 都筑警察署等と連絡を密に取りました。

(4) トレーニングルームの安全な運営について

中学・高校生が安全にトレーニング機器を使用できるよう、最大利用人数を設定しました。

7 地域交流について

(1) 趣旨

地域とは、一般的には施設の周辺と捉えますが、本施設は、市内水泳競技場で唯一の大規模施設であり、果たすべき役割から考えると、地域という対象は全市・都筑区・施設周辺のすべてであると捉えています。

私たちは、近隣の方々はもとより、施設の管理運営やスポーツの普及振興を通して、市全体に向けて貢献していきます。

市民の方々に愛着をもって頂くため、市民大会や小中学校大会を始めとする、市民の水泳競技大会利用を積極的に推進します。

さらに、公共施設として地域の方々に貢献できるよう、地域ニーズや区の施策を捉えた柔軟な運営を行います。

(2) 具体的取組内容

- 障がい者地域作業所の製作品販売に協力
- 総合型地域スポーツクラブ支援
- 市内プロスポーツチームとの協働
- 周辺地域の防犯パトロール等地域の行事に参加し交流を促進
- 学校との連携
 - ・生徒の職業体験・社会科見学を受入。また、教職員に対する水泳指導法講習の調整を行います。
- 地元 NPO との協働による竹林整備
- 子育て家庭に嬉しいサービスを充実
- 周辺環境を活かした事業企画
- スポーツに拘らない地域情報掲示板の設置
- 帰宅困難者一時滞在施設として横浜市と協定を締結
 - ・都筑区役所や区内受け入れ施設との合同による受け入れ訓練に参加
- 地域住民の方々を積極的に採用

7 地域交流について

(1) 趣旨

趣旨を踏まえた運営を行いました。

(2) 具体的取組内容

- 市内公共プールとの連携
 - 新型コロナウイルス感染症拡大防止の観点から連携協力会は開催しませんでした。
- 市内プロスポーツチームとの協働
 - 横浜ビー・コルセアーズによるバスケットボール教室、チア教室を開催しました。(通年)
 - 横浜 DeNA ベイスターズによる野球教室を開催しました。(通年)
- 周辺地域の防犯パトロールに参加しました。(毎月第3木曜日)
- 学校との連携
 - 新型コロナウイルスの影響により職場見学、教職員に対する水泳指導法講習は行いませんでした。
- 地元 NPO との協働による竹林整備
 - 日本の竹ファンクラブに竹林整備を依頼しました。
- 子育て家庭に嬉しいサービスを充実
 - 託児事業を実施しました。
- 周辺環境を活かした事業企画
 - フリーマーケットの実施
- スポーツに拘らない地域情報掲示板
 - 都筑野菜の紹介を行いました。
- 帰宅困難者一時滞在施設として横浜市と協定を締結
 - 都筑区役所や区内受け入れ施設との合同による受け入れ訓練に参加しました。
- 受付や運営スタッフとして地域住民の方々を積極的に採用しました。
- 地域の企業・団体との協働
 - 地域の企業・団体と協働で、地元生産の小松菜を使用した、施設オリジナルサブレ「国プサブレ」を製造・販売しました。

8 モニタリング計画について

(1) 趣旨

指定管理者は、指定管理期間中に提案内容を確実に履行し、お客様等からのご要望に的確に応じていくことが最大の使命であると認識しています。そのために、常に自らの事業展開の内容等を評価し、改善すべき点を洗い出したうえで、それを反映していくモニタリングの仕組みを整えておくことが大切です。本施設を管理運営するにあたっては、施設運営の評価を認識し、事業評価会やOJT等を通じて、業務水準の向上を図るようしていきます。

(2) 具体的取組内容（実施事項）

- お客様相談室の設置（常時）
- ご意見箱の設置（常時）
- 利用者アンケートの実施（毎四半期）
- ホームページ内でお問合せ・ご意見受付（常時）
- お問合せ・ご意見とその対応を館内で公表（随時）
- 運営会議での事業評価と分析実施（毎四半期）
- 優先利用調整会議委員からの運営に関する意見聴取(2回)

8 モニタリング計画について

(1) 趣旨

業務水準の向上のため、趣旨をふまえたモニタリングを行いました。

(2) 具体的取組内容（実施事項）

新型コロナウイルス感染症拡大防止のため、取組内容を見直して実施しました。

- お客様相談室をコナミスポーツ株式会社本社に設置しました。
- ご意見箱を受付付近に常時設置しました。
- 利用者アンケートを教室開催にあわせ年4回実施しました。
- スポーツ協会ホームページ内で問合せ・ご意見受付を行いました。
- お問合せ・ご意見とその対応を館内に公表しました。
- 四半期毎に運営会議において事業評価と分析を実施しました。
- 優先利用調整会議委員からの運営に関する意見を年2回聴取しました。

9 管理運営経費について

(1) 指定管理事業

【指定管理料 406,367 千円】

【事業収入 312,491 千円】

●利用料金収入（123,418 千円）

前年度の実績をもとに、メインプール、スポーツフロアの大会貸切利用をはじめ、一般利用、教室利用の料金を、各々の計画に合わせて積算しています。

●駐車場利用料金収入（31,695 千円）

前年度の実績をもとに積算しています。

●スポーツ教室収入（147,985 千円）

各種教室事業計画に基づき積算しています。

水泳教室・記録会 72,959 千円、体操等その他スポーツ 63,504 千円、カルチャー11,522 千円

●託児事業収入（83 千円）

前年実績をもとに、積算しています。

●レンタル事業収入（484 千円）

前年実績をもとに、積算しています。

●広告業務収入（650 千円）

館内壁面広告を見込んでいます。

●その他収入（20 千円）

●自主事業からの還元収入（8,156 千円）

【事業支出 780,139 千円】

●人件費（252,314 千円）

各役職別、部門別等における必要人員を適正に積算しています。

●修繕費（30,567 千円）

特別修繕費 30,426 千円、通常修繕費 141 千円を見込んでいます。

●保安警備費（126 千円）

機械警備費用として見込んでいます。

保安警備に係る直接経費は人件費に含まれています。

●備品購入費（2,144 千円）

設備備品として 838 千円、施設運営備品として 1,306 千円を見込んでいます。

●消耗品費（13,711 千円）

事務用品等 5,066 千円、フロア教室等消耗品 284 千円、プール・トレーニング、受付等 6,121 千円、衛生用品等 2,240 千円、を見込んでいます。

9 管理運営経費について

(1) 指定管理事業

※内訳は、千円未満切り捨てのため、合計金額とは一致しない。

【指定管理料 418,064 千円】

【事業収入 343,280 千円】

●利用料金収入（174,823 千円）

●駐車場利用料金収入（41,735 千円）

●スポーツ教室収入（114,113 千円）

水泳教室・記録会 54,090 千円、その他スポーツ 49,478 千円、カルチャー10,544 千円

●託児事業収入（95 千円）

●レンタル事業収入（341 千円）

●広告業務収入（3,620 千円）

●その他収入（393 千円）

●自主事業からの還元収入（8,156 千円）

【事業支出 777,597 千円】

●人件費（243,333 千円）

●修繕費（44,808 千円）

●保安警備費（173 千円）

●備品購入費（376 千円）

●消耗品費（11,023 千円）

事務用品等 6,647 千円、プール、教室等消耗品 3,124 千円、駐車券等 1,251 千円、

- 外構・植栽管理費（4,930千円）
昨年度の実績から積算しています。
- 廃棄物処理費（342千円）
昨年度の実績から積算しています。
- 広報費・印刷製本費（1,137千円）
広告看板その他施設広報等487千円、印刷製本650千円を見込んでいます。
- 光熱水費（184,710千円）
提案時積算単価をもとに、節約に努める前提で積算しています。
- 保険料（4,022千円）
施設賠償責任保険999千円、教室事業等傷害保険3,023千円を見込んでいます。
- 使用料・賃借料（34,629千円）
教室等会場使用料27,533千円、トレーニング機器リース料1,302千円、目的外広告使用料等954千円、その他4,840千円を見込んでいます。
- 通信運搬費（1,423千円）
電話代、OA機器通信費、物品運搬費用等を見込み積算しています。
- 旅費交通費（650千円）
事業の準備調整や実施に係る出張費、各本社への交通費等を見込んでいます。
- 委託料（198,646千円）
教室・イベント事業等26,862千円、設備保守点検等150,568千円、その他業務委託21,216千円を見込んでいます。
- 謝金（17,789千円）
教室指導者・託児謝金を積算しています。
- 公租公課費（1,915千円）
消費税、事業所税を積算しています。

- 手数料（448千円）
金融機関振込手数料を積算しています。
- その他（30,636千円）
横浜市スポーツ協会、コナミスポーツ、トーリツの各社への本部関係事務費として積算しています。

- 外構・植栽管理費（9,570千円）
- 廃棄物処理費（546千円）
- 広報費・印刷製本費（1,083千円）
施設広報等488千円、印刷製本594千円
- 光熱水費（197,461千円）
- 保険料（2,424千円）
施設賠償責任保険870千円、教室事業等傷害保険1,553千円
- 使用料・賃借料（36,945千円）
教室等会場使用料29,041千円、目的外広告使用料等934千円、その他6,969千円

- 通信運搬費（1,397千円）
- 旅費交通費（130千円）
- 委託料（167,258千円）
教室・イベント事業等24,510千円、設備保守点検等140,549千円、
その他業務委託2,198千円
- 謝金（16,167千円）

- 公租公課費（7,717千円）
- 会費賄い費（5千円）

- 手数料（336千円）

- その他（36,841千円）
間接事務費35,584千円、その他1,257千円

(2) 自主事業

【収入 67,175 千円】

- 飲食・物販事業収入（34,911 千円）
昨年の実績から見込んでいます。
- 鍼灸・マッサージ等事業収入（6,144 千円）
鍼灸・マッサージ 2,994 千円、ボディケア 3,150 千円を見込んでいます。
- 利用料金収入（6,291 千円）
大会イベント時の基本開館時間外（早朝及び深夜）の利用料金収入として、4,756 千円、駐車場収入として 1,699 千円、を見込んでいます。
- その他収入（19,829 千円）
自動販売機手数料収入 6,803 千円、撮影収入等 13,020 千円を見込んでいます。

【支出 61,065 千円】

- 時間外施設管理費（349 千円）
基本開館時間外の営業（駐車場を含む）に係る人件費、賃金及び消耗品を積算しています。
- 飲食事業費（41,806 千円）
実績をもとに積算しています。
- 物販事業費（3,236 千円）
実績をもとに積算しています。
- 鍼灸・マッサージ等事業費（6,614 千円）
鍼灸・マッサージ 1,872 千円、ボディケア 4,742 千円を見込んでいます。
- その他支出（904 千円）
自動販売機目的外使用料 840 千円、イベント報償費等 64 千円を見込んでいます。
- 指定管理事業への還元支出（8,156 千円）
自主事業収支差額の一部を、指定管理事業収入として還元します。

(2) 自主事業

※内訳は、千円未満切り捨てのため、合計金額とは一致しない。

【収入 36,104 千円】

- スポーツ教室事業収入（0 円）
- 飲食・物販事業収入（6,081 千円）
飲食事業 0 円、物販事業 1,986 千円、自販機手数料収入 4,095 千円
- 鍼灸・マッサージ等事業収入（5,586 千円）
鍼灸・マッサージ 3,134 千円、ボディケア 2,452 千円
- 利用料金収入（6,613 千円）
基本開館時間外（早朝及び深夜）の利用料金収入 6,078 千円、駐車場収入 535 千円
- その他収入（17,822 千円）
撮影 3,081 千円、その他収入 14,741 千円 ※自販機手数料収入は物販事業に含む

【支出 28,612 千円】

- 時間外施設管理費（0 円）
- スポーツ・カルチャー教室事業費（0 円）
- 飲食事業費（7,763 千円）
- 物販事業費（5,315 千円）
- 鍼灸・マッサージ等事業費（4,974 千円）
- その他支出（67 千円）
- 指定管理事業への還元支出（8,156 千円）
- 消費税（自主）（2,335 千円）

令和3年度スポーツフロア大会等入場者数内訳

大会名	日程	合計	実利用者(選手・演技)	役員・報道・その他関係	観客等
横浜ビー・コルセアーズ 渋谷戦	10/16	2,148	30	100	2,018
横浜ビー・コルセアーズ 渋谷戦	10/17	1,926	30	100	1,796
横浜ビー・コルセアーズ 島根戦	10/23	1,711	30	100	1,581
横浜ビー・コルセアーズ 島根戦	10/24	1,815	30	100	1,685
しらゆりスポーツフェスティバル	10/26	1,050	340	40	670
やまた幼稚園運動会	10/29	1,290	430	60	800
横浜マスターズハンドボール大会	10/30	450	30	150	270
竹の子杯争奪スポーツ交流会	10/31	330	30	300	0
フットサルプレミアシリーズ2021	11/3	320	300	20	0
横浜ビー・コルセアーズ 三河戦	11/6	1,396	30	100	1,266
横浜ビー・コルセアーズ 三河戦	11/7	1,802	30	100	1,672
第97回関東大学バスケットボールリーグ戦	11/9-11	750	300	50	400
横浜ビー・コルセアーズ 宇都宮戦	11/13	2,158	30	100	2,028
横浜ビー・コルセアーズ 宇都宮戦	11/14	2,168	30	100	2,038
令和3年度神奈川県中学生ハンドボール新人大会	11/20・21	340	320	20	0
Kids Duo International Sports Day	11/25	410	360	50	0
第2回オリ・パラススポーツフェスティバル	11/27	340	280	60	0
第36回テニス日本リーグ 1st ステージ	12/1-5	575	500	75	0
ヨネックスレディースチャレンジカップ 全国決勝大会2021	12/8・9	158	98	60	0
横浜ビー・コルセアーズ 川崎戦	12/11	2,079	30	100	1,949
横浜ビー・コルセアーズ 川崎戦	12/12	2,134	30	100	2,004
第19回かながわドリムCUP ハンドボール大会	12/19	230	180	50	0
横浜ビー・コルセアーズ 琉球戦	12/25	2,491	30	100	2,361
横浜ビー・コルセアーズ 琉球戦	12/26	2,407	30	100	2,277
横浜ビー・コルセアーズ 大阪戦	1/2	1,844	30	100	1,714
横浜ビー・コルセアーズ 大阪戦	1/3	1,957	30	100	1,827
横浜ビー・コルセアーズ 東京戦	1/8	0	0	0	0
横浜ビー・コルセアーズ 東京戦	1/9	0	0	0	0
第42回横浜選抜選手権大会	1/14-16	225	180	45	0
第36回テニス日本リーグ セカンドステージ	1/18-23	690	600	90	0
横浜ビー・コルセアーズ 千葉戦	1/29	0	0	0	0
横浜ビー・コルセアーズ 千葉戦	1/30	0	0	0	0
横浜ビー・コルセアーズ 北海道戦	2/5	1,305	30	100	1,175
横浜ビー・コルセアーズ 北海道戦	2/6	1,323	30	100	1,193
ハンドボール練習会	2/20	230	180	50	0
横浜ソフトテニスインドア大会	3/5・6	500	450	50	0
第30回武術太極拳フェスティバルin神奈川	3/12	1,100	1,000	100	0
2021年度卒園サッカー大会	3/13	62	50	12	0
横浜ビー・コルセアーズ 群馬戦	3/16	1,354	30	100	1,224
かながわ夢カップ新人戦 小学生大会	3/19	230	180	50	0
第56回全日本私立高等学校選抜ソフトテニス大会	3/20・21	920	900	20	0
横浜ビー・コルセアーズ 千葉戦	3/23	3,222	30	100	3,092
横浜ビー・コルセアーズ 京都戦	3/26	2,523	30	100	2,393
横浜ビー・コルセアーズ 京都戦	3/27	2,695	30	100	2,565
合計		50,658	7,308	3,352	39,998

令和3年度メインプール大会等入場者数内訳

大会名	日程	合計	実利用者 (選手・演 技者等)	役員・報 道・その 他関係者	観客等
横浜水泳協会 長水路練習会	5/1・5・29	330	300	30	0
ASチャレンジカップ/フィギュア・ルーティン記録会	5/15	90	60	30	0
ライフセービング・プール競技強化練習会	5/9	90	60	30	0
2021ジャパンパラ水泳競技大会	5/20～23	1,400	1,000	400	0
スイムトライアル2021	5/30	1,080	1,000	80	0
日本知的障がい者水泳選手権大会	6/5・6	650	600	50	0
横浜水泳協会 長水路練習会	6/19	140	130	10	0
神奈川県ジュニア公認記録会	6/19・20	2,300	2,000	300	0
全国中学校水泳競技大会県予選会	6/26・27	900	800	100	0
東京2020オリンピック競泳英国代表事前キャンプ	7/3～8/5	697	697	0	0
第45回関東中学校水泳競技大会	8/6～9	1,500	1,050	450	0
第55回神奈川県中学校総合体育大会	8/10～12	1,600	1,400	200	0
第94回関東学生選手権水泳競技大会	8/13～16	8,400	8,000	400	0
第44回JOCジュニアオリンピックカップ	8/21～25	1,190	990	200	0
第46回横浜地区高等学校水泳競技大会	8/28	850	800	50	0
第64回横浜国際プール長水路記録会	8/29	390	350	40	0
第4回神奈川県高等学校新人水泳競技大会	9/18～20	1,020	900	120	0
	合計	22,627	20,137	2,490	0

令和3年度サブプール大会等入場者数内訳

大会名	日程	合計	実利用者 (選手・演 技者等)	役員・報 道・その 他関係者	観客等
県ジュニア公認記録会	4/24・25	1,575	1,367	208	0
健康運動実践指導者養成講習会	6/14	38	35	3	0
第44回JOCジュニアオリンピックカップAS競技関東ブロック判定会	7/3・4	305	215	90	0
JO予選チャレンジ記録会兼ジュニア公認記録会	7/10・11	2,200	2,000	200	0
健康運動実践指導者養成講習会	7/18	38	35	3	0
神奈川県ジュニア公認横浜地域記録会	7/25	1,460	1,400	60	0
横浜市中学校総合体育大会	7/30・31	1,260	1,000	260	0
第75回横浜市民スポーツ大会夏季水泳競技大会	8/1・2	920	720	200	0
第97回日本学生選手権水泳競技大会ASマーメイドカップ	9/18	75	40	35	0
神奈川県ジュニア公認記録会	10/2・3・10	1,900	1,500	400	0
東急スイミングスクールマスターズ水泳競技大会	10/30	279	234	45	0
神奈川県ジュニア公認記録会	11/20・21	1,100	800	300	0
ASナショナルトライアル2022 関東ブロック予選	11/23	155	110	45	0
指定管理者短水路記録会	11/28	411	367	44	0
ASバッジテスト	12/18	125	110	15	0
第22回シニアルーティン発表会	12/19	140	120	20	0
神奈川県水泳連盟 AS年末強化練習	12/27-30	175	47	128	0
第48回JSCA新年フェスティバル 水泳競技大会	1/10	1,100	1,000	100	0
ジュニア公認記録会	1/15・16	2,300	2,000	300	0
第25回13-15歳ソロ・デュエット大会ASナショナルトライアル2022	1/21-23	498	258	240	0
第44回全国JOCジュニアオリンピックカップ春季チャレンジ水泳大会	2/19・20	2,200	2,000	200	0
第66回指定管理者記録会	2/27	380	336	44	0
神奈川県ジュニア公認短水路学年別 森田博記念選手権	3/13・19・20	2,800	2,400	400	0
	合計	21,434	18,094	3,340	0

令和3年度サブアリーナ大会等入場者数内訳

大会名	日程	合計	実利用者 (選手・演 技者等)	役員・報 道・その 他関係者	観客等
		0	0	0	0
	合計	0	0	0	0

令和3年度多目的ホール大会等入場者数内訳

大会名	日程	合計	実利用者 (選手・演 技者等)	役員・報 道・その 他関係者	観客等
健康診断	5/16	80	50	30	0
健康運動実践指導者養成講習会	5/28～30	114	105	9	0
健康運動実践指導者養成講習会	6/12・13	76	70	6	0
健康診断	7/11	80	50	30	0
健康診断	7/25	80	50	30	0
健康診断	8/29	80	50	30	0
健康診断	9/12	80	50	30	0
健康診断	9/26	80	50	30	0
健康診断	10/10	80	50	30	0
健康診断	10/31	80	50	30	0
健康診断	11/3	80	50	30	0
健康診断	11/23	80	50	30	0
健康診断	12/4	80	50	30	0
健康診断	12/19	80	50	30	0
健康診断	1/16	80	50	30	0
健康診断	2/11	80	50	30	0
健康診断	2/20	80	50	30	0
健康診断	3/5	80	50	30	0
健康診断	3/6	80	50	30	0
	合計	1,550	1,025	525	0

令和3年度 横浜国際プール 利用者アンケート 結果

1 実施回数

6月・9月・12月・3月 年間4回実施

2 集計方法

各項目に以下の点数を乗じてスコアを算出

5点	大変良い・大変わかりやすい・大変きれい
4点	良い・わかりやすい・きれい
3点	普通
2点	悪い・わかりにくい・汚い
1点	大変悪い・大変わかりにくい・大変汚い

3 アンケート結果

受付・フロント	
総合受付の 対応について	施設の掲示物 について
4.03	3.65

トレーニングジム	
スタッフの 対応について	トレーニングルームは 清潔ですか
4.10	3.90

プール		
スタッフの 対応について	プールサイドは 清潔ですか	プールの水質・水 温・空調について
4.10	3.90	3.75

教室プログラム
教室全般について
3.86

施設全般
ロビー・更衣室 トイレの清潔度
3.81

施設の総合満足度
当施設の満足度 について
4.07

内訳⇒

施設の総合満足度		
有効回答数 (無回答除く) ①	良い・大変良い 回答数 ②	良い・大変良い 割合 ②÷①
960	773	80.5%

令和 3 年度

目標設定 の視点	運営目標	管理指標・数値	実績値	目標との 差異	今後の取組 (改善計画)
利用者 サービス	<ul style="list-style-type: none"> ・開館日拡大 ・SNSを活用したPR 	<ul style="list-style-type: none"> ・5月、10月、3月の第4火曜日の定期休館日(施設点検日)3日間を通常営業 ・Twitter、Facebook、ブログ等により積極的に発信する 	<ul style="list-style-type: none"> ・3日間とも通常営業を実施しました ・定期的に発信しました 	<ul style="list-style-type: none"> ・達成 ・達成 	
業務運営	<ul style="list-style-type: none"> ・全国クラス以上の大会(試合数)増 ・総利用者数の増加 	<ul style="list-style-type: none"> ・国際または全国クラスの大会、試合数12以上 ・イベント等との連携で新たなイベント誘致 ・年間利用者数48万人以上(第1期:9万人、第2期:14万人、第3期:12万人、第4期:13万人) 	<ul style="list-style-type: none"> ・全国大会とBリーグを合わせ27 ・実現せず ・年間利用者数434,908人 	<ul style="list-style-type: none"> ・達成 ・未達成 ・未達成 	<ul style="list-style-type: none"> ・with コロナを踏まえた施設利用方法を提案します。 ・with コロナを踏まえた、施設利用方法の検討及び教室内容の検討を進めます。
職員育成	<ul style="list-style-type: none"> ・利用者満足度の向上 	<ul style="list-style-type: none"> ・利用者アンケートの、施設の総合的な満足度で「大変良い」「良い」の割合80%以上 	<ul style="list-style-type: none"> ・割合80.5% 	<ul style="list-style-type: none"> ・達成 	
財務	<ul style="list-style-type: none"> ・光熱水費の抑制 ・大規模大会増による利用料金増 	<ul style="list-style-type: none"> ・光熱水使用量を、前年比で削減し、光熱水経費を抑制 ・利用料金収入の、前年比増加 	<ul style="list-style-type: none"> ・前年度比49,995,652円増 ・前年度比42,420,078円増 	<ul style="list-style-type: none"> ・未達成 ・達成 	<ul style="list-style-type: none"> 時間制限が解消され、使用量が増加しました。削減可能なものがあるか見直しをします。

横浜国際プール
令和4年度 事業報告書

令和5年5月31日

横浜市スポーツ協会・コナミスポーツ・トーリツグループ

1 利用実績

- (1) 利用状況（人数）
- (2) 教室参加者数
- (3) 収支状況（利用料金収入を含む）

2 管理業務の実施状況

建物・設備の保守及び修繕、清掃・外構植栽管理、保安警備、その他

3 事業報告

計画と結果、大会等入場者数内訳、利用者アンケート結果

Main data table with columns for 区別 (Area), 合計人数 (Total), 個人利用 (Individual Use), 団体利用 (Group Use), and 優先利用 (Priority Use). It includes sub-sections for スポーツフロア, メインプール, サブプール, サブアリーナ, トレーニングルーム, 多目的コート, and 多目的ホール.

Summary table with columns for 総合計 (Overall Total), 個人利用 (Individual Use), 団体利用 (Group Use), and 優先利用 (Priority Use). It includes rows for 前年同期 (Previous Year Same Period) and 前年比較 (Year-over-Year Comparison).

利用団体数内訳

Table showing the breakdown of group numbers by facility (e.g., メインフロア, サブプール1.0) and time period (e.g., 時間内, 時間外).

Table showing the breakdown of group numbers by facility (e.g., 多目的ホール, 会議室1) and time period (e.g., 時間内, 時間外).

利用状況表(教室)

	第1四半期		第2四半期		第3四半期		第4四半期		年間		
	開催回数	参加者数	開催回数	参加者数	開催回数	参加者数	開催回数	参加者数	開催回数	参加者数	
定期スポーツ教室	1,154	18,528	941	14,407	1,446	20,920	1,206	19,306	4,747	73,161	
プール	596	11,210	459	8,135	702	12,249	586	11,668	2,343	43,262	
スポーツフロア	0	0	0	0	120	1,171	131	1,161	251	2,332	
サブアリーナ	152	2,720	161	2,486	205	3,216	183	2,994	701	11,416	
多目的ホール	232	2,738	211	2,644	308	3,327	242	2,985	993	11,694	
多目的コート	165	1,811	104	1,110	100	880	56	443	425	4,244	
会議室1	9	49	6	32	11	77	8	55	34	213	
定期カルチャー教室	289	1,579	284	1,690	325	1,699	283	1,468	1,181	6,436	
会議室1	118	689	102	618	116	613	102	577	438	2,497	
会議室2	87	400	77	355	84	397	81	340	329	1,492	
会議室3	84	490	105	717	125	689	100	551	414	2,447	
当日スポーツ教室	553	5,767	492	5,782	568	6,999	448	6,008	2,061	24,556	
プール	244	1,565	172	1,454	189	1,424	181	1,370	786	5,813	
スポーツフロア	0	0	0	0	13	233	0	0	13	233	
サブアリーナ	144	2,642	166	2,915	189	3,568	151	3,067	650	12,192	
多目的ホール	73	1,194	89	1,191	99	1,449	78	1,132	339	4,966	
多目的コート	23	268	13	153	16	202	26	404	78	1,027	
会議室1	10	17	0	0	0	0	0	0	10	17	
サーキット	59	81	52	69	62	123	12	35	185	308	
当日カルチャー教室	0	0	0	0	0	0	0	0	0	0	
会議室1	0	0	0	0	0	0	0	0	0	0	
会議室2	0	0	0	0	0	0	0	0	0	0	
会議室3	0	0	0	0	0	0	0	0	0	0	
合計	1,996	25,874	1,717	21,879	2,339	29,618	1,937	26,782	7,989	104,153	
									今年度合計	7,989	104,153
									前年度合計	6,939	94,334
									前年度比	115%	110%

収支報告書

令和4年4月～令和5年3月

1 総括表

(1)収入

(円、税込み)

項目	第1四半期	第2四半期	第3四半期	第4四半期	合計	予算	予算達成率	備考
①指定管理料収入	131,636,000	49,363,000	99,962,000	123,023,432	403,984,432	411,363,000	98%	
②横浜市による運営支援金収入	0	0	0	102,930,000	102,930,000	0	—	
③利用料金収入	42,377,396	48,563,250	44,767,600	54,677,718	190,385,964	179,832,000	106%	
④利用料金収入(駐車場)	10,048,600	13,095,400	14,957,450	16,121,350	54,222,800	60,929,000	89%	
⑤スポーツ教室等事業収入	47,223,347	57,677,344	32,308,790	12,937,605	150,147,086	148,805,000	101%	
⑥託児事業収入	3,600	10,500	7,200	18,600	39,900	89,000	45%	
⑦レンタル事業収入	71,700	86,100	76,800	84,900	319,500	353,000	91%	
⑧広告業務収入	198,000	0	2,519,000	0	2,717,000	3,620,000	75%	
⑨その他収入	57,047	540	21,930	301,370	380,887	6,837,000	6%	
⑩自主事業からの還元収入	0	0	0	3,500,000	3,500,000	3,500,000	100%	
小計(①+②+③+④+⑤+⑥+⑦+⑧+⑨+⑩)(A)	231,615,690	168,796,134	194,620,770	313,594,975	908,627,569	815,328,000	111%	
⑪自主事業による収入	10,622,229	11,734,170	11,393,075	16,379,146	50,128,620	31,664,000	158%	
項目 利用料金収入 (基本開館時間以外・深夜)	1,613,846	2,830,154	1,128,437	1,776,625	7,349,062	7,911,000	93%	
スポーツ教室等事業(基本開館時間以外)	0	0	0	0	0	1,991,000	—	
物販事業	1,642,106	2,017,152	2,075,025	2,058,849	7,793,132	4,235,000	184%	
鍼灸・マッサージ等事業	3,705,665	4,377,825	4,280,835	4,082,165	16,446,490	4,520,000	364%	
利用料金収入(駐車場) (基本開館時間以外)	170,150	285,800	236,300	529,900	1,222,150	177,000	690%	
その他	3,490,462	2,223,239	3,672,478	7,931,607	17,317,786	12,830,000	135%	
合計(①+②+③+④+⑤+⑥+⑦+⑧+⑨+⑩+⑪)	242,237,919	180,530,304	206,013,845	329,974,121	958,756,189	846,992,000	113%	

(2)支出

(円、税込み)

項目	第1四半期	第2四半期	第3四半期	第4四半期	合計	予算	予算達成率	備考
①維持管理運営費用 (B)	257,762,995	203,870,935	241,901,136	191,931,768	895,466,834	834,095,000	107%	
項目 人件費	63,946,760	59,775,726	61,173,104	55,971,629	240,867,219	226,240,000	106%	
修繕費	16,714,428	6,621,519	12,859,770	4,532,792	40,728,509	33,000,000	123%	
設備管理費・保安警備費	43,500	43,500	43,500	42,900	173,400	126,000	138%	
備品購入費・消耗品費	3,776,940	2,766,708	2,516,175	1,228,177	10,288,000	15,143,000	68%	
外構・植栽管理費・廃棄物処理費	2,462,729	4,289,371	2,940,300	1,538,846	11,231,246	7,272,000	154%	
広報費・印刷製本費	429,140	57,754	224,928	68,080	779,902	783,000	100%	
光熱水費・燃料費	70,469,476	90,433,765	75,534,501	65,864,436	302,302,178	216,955,000	139%	
保険料	3,040,849	303,098	172,666	-632,032	2,884,581	2,701,000	107%	
使用料・賃借料・通信運搬費・旅費交通費	10,376,627	5,046,621	14,832,708	10,196,917	40,452,873	39,043,000	104%	
委託料・謝金	75,624,677	23,401,964	60,820,339	38,933,442	198,780,422	237,173,000	84%	
公租公課・手数料	174,319	156,085	235,895	3,453,320	4,019,619	10,443,000	38%	
その他	10,703,550	10,974,824	10,547,250	10,733,261	42,958,885	45,216,000	95%	
②自主事業による経費	6,673,440	4,948,533	4,758,995	9,904,362	26,285,330	12,897,000	204%	
項目 管理費(基本開館時間以外)	0	0	0	1,442,891	1,442,891	2,917,000	49%	
スポーツ教室等事業(基本開館時間以外)	0	0	0	0	0	1,822,000	—	
物販事業	1,167,561	1,150,821	1,150,821	1,538,701	5,007,904	1,111,000	451%	
鍼灸・マッサージ等事業	5,505,879	3,797,712	3,608,174	3,422,770	16,334,535	3,547,000	461%	
指定管理事業への還元支出	0	0	0	3,500,000	3,500,000	3,500,000	100%	
合計(①+②)	264,436,435	208,819,468	246,660,131	201,836,130	921,752,164	846,992,000	109%	

(3) 指定管理収支差額

(円、税込み)

項目	第1四半期	第2四半期	第3四半期	第4四半期	合計	備考
指定管理収支差額＝ (収入(A)－支出(B))	-26,147,305	-35,074,801	-47,280,366	121,663,207	13,160,735	

収支報告書

令和4年4月～令和5年3月

2 指定管理・収入の部 ※指定管理料を除く。

(1)収入

	内 訳	合計金額 (円、税込み)
合計 (A)		401,713,137
① 利用料金収入		190,385,964
項 目	メインプール(観客席含む)	18,828,118
	ダイビングプール	4,344,623
	スポーツフロア	14,301,838
	サブプール(観客席含む)	17,285,421
	サブアリーナ	6,319,031
	メインプール・サブプール(個人)	54,681,350
	定期券・プリペイドカード等	8,052,100
	サブアリーナ(個人)	323,550
	トレーニングルーム(個人)	16,658,110
	テニスコート(個人)	9,774,749
	多目的ホール・会議室・ 利用料金・その他	14,716,040
	加算額料金(貸切)収入	10,813,508
	付帯設備利用料金	14,287,526
	② 利用料金収入(駐車場)	
③ スポーツ教室等事業収入	プール(70,424,765) 自主事業含む スポーツ(65,880,868) カルチャー(13,841,453)	150,147,086
④ 託児事業収入		39,900
⑤ レンタル事業収入		319,500
⑥ 広告業務収入		2,717,000
⑦ その他収入		380,887
⑧ 自主事業からの還元収入		3,500,000

※ 必要に応じて小区分を設定しても構いません。

(2)指定管理料を含んだ収入合計

		合計金額 (円、税込み)
収入 (A)		401,713,137
指定管理料 (B)	入退場ゲートシステム及び更衣室ロッカー調達に かかる費用(7,378,568)を戻入	403,984,432
横浜市による運営支援金 (C)	令和4年度物価高騰に伴う横浜市指定管理施設運 営支援金(12月補正)	86,431,000
横浜市による運営支援金 (D)	令和4年度物価高騰に伴う横浜市指定管理施設運 営支援金(2月補正)	16,499,000
収入合計 (A)+(B)+(C)+(D)		908,627,569

収支報告書

令和4年4月～令和5年3月

3 指定管理・支出の部

		積算内訳	合計金額 (円、税込み)	
① 維持管理運営費用			895,466,834	
項 目	人件費	給料、職員手当、賃金、福利厚生費等	240,867,219	
	修繕費	合計	40,728,509	
			プール修繕等	40,728,509
			駐車場に係るもの	0
	設備管理費		0	
	保安警備費		173,400	
	備品購入費		1,037,680	
	消耗品費	合計	9,250,320	
			事務用品・衛生用品等	4,430,443
			プール塩素、教室消耗品他	3,454,194
			駐車場に係るもの	1,365,683
	外構・植栽管理費		10,684,900	
	廃棄物処理費		546,346	
	広報費		373,890	
	印刷製本費		406,012	
	光熱水費	合計	302,302,178	
			電気	166,632,153
			ガス	77,730,346
			水道	57,939,679
	燃料費		0	
	保険料	合計	2,884,581	
			施設賠償責任	392,150
			火災・自動車	0
			その他	2,492,431
	使用料・賃借料	合計	38,403,534	
			目的外使用料	846,872
			リース料	0
		その他	37,556,662	
通信運搬費		1,740,522		
旅費交通費		308,817		
委託料	合計	180,042,601		
		プール循環ろ過設備保守点検等	179,409,101	
		駐車場に係るもの	633,500	
謝金		18,737,821		
公租公課費	合計	3,395,422		
		事業所税	1,674,326	
		消費税	1,680,696	
		その他	40,400	
会費賄い費		3,643		
支払手数料		624,197		
会費及び負担金		17,000		
事務経費本部分		41,544,000		
その他		1,394,242		

※1 次の例を参考に記載してください。

人件費・・・報酬、賃金、手当、社会保険料、福利厚生費など

※2 必要に応じて小区分を設定しても構いません。

収支報告書

令和4年4月～令和5年3月

4 自主事業・収入の部

		内 訳	合計金額 (円、税込み)
⑨ 自主事業による収入			50,128,620
項 目	利用料金収入 (基本開館時間以外)		7,349,062
	スポーツ教室等事業 (基本開館時間以外)		0
	物販事業		7,793,132
	鍼灸・マッサージ等事業		16,446,490
	利用料金収入(駐車場) (基本開館時間以外)		1,222,150
	その他		17,317,786

※ 必要に応じて小区分を設定しても構いません。

収支報告書

令和4年4月～令和5年3月

5 自主事業・支出の部

		内 訳	合計金額 (円、税込み)
② 自主事業による経費			26,285,330
項 目	管理費 (基本開館時間以外)		1,442,891
	スポーツ教室等事業 (基本開館時間以外)		0
	物販事業		5,007,904
	鍼灸・マッサージ等事業		16,334,535
	駐車場管理費 (基本開館時間以外)		0
	指定管理事業への還元支出		3,500,000

※ 必要に応じて小区分を設定しても構いません。

管理業務の実施状況報告書

1 建物・設備等の保守及び修繕

計画内容	実施状況
<p>1. 保守管理</p> <p>(1) 日常点検</p> <p>(2) 定期点検</p>	<p>中央監視室にて電気・空調設備他設備機器の監視業務 館内巡回による電気・空調設備等、設備機器の不具合調査 水質検査業務 定期点検等の立会業務 当日のイレギュラー対応業務</p> <p>プール循環濾過設備点検 (4/25、5/31、6/21、7/29、8/25、9/27、10/29、11/25、12/27、1/25、2/28、 3/6-3/9、3/13、3/16、3/17、3/20、3/28-3/31)</p> <p>エレベーター設備保守点検 (4/26、5/18、6/21、7/29、8/15、9/27、10/17、11/15、12/6、1/24、2/27、3/31)</p> <p>プール水質検査 (4/4・25、6/6、7/4、8/9、9/12、10/3、11/7、12/7、1/16、2/6、3/6)</p> <p>ねずみ害虫駆除点検(4/26、6/21、9/27、11/15、1/24、3/2)</p> <p>メインプール可動床保守点検(4/10-19・25、9/21-27)</p> <p>冷温水発生機【RH・RHU】定期点検(4/5・20・23、11/9、2/16、2/22)</p> <p>音響放送設備点検(4/26、6/21)</p> <p>受水槽清掃(4/26、9/27)</p> <p>吊物機械【バトン】保守点検(4/26)</p> <p>ゲート入場管理設備保守点検(4/26、9/27)</p> <p>駐車場管制設備保守点検(4/26、7/28、1/24)</p> <p>サブプール可動床保守点検(5/10・11・17、12/6)</p> <p>サブプール可動壁保守点検(4/13、5/9・10・17、9/18、11/15)</p> <p>冷却塔設備点検(5/23、6/23、7/26、8/25、9/21)</p> <p>電光掲示板保守点検(5/20-23、3/9-10)</p> <p>自動ドア設備保守(5/24、9/27、1/24)</p> <p>大型映像設備点検(6/21-23、12/6-7)</p> <p>飲料水水質検査(6/7、8/9、11/7)</p> <p>火災報知設備保守点検(6/20-23)</p> <p>非常用発電機保守点検(6/21、12/6)</p> <p>煤煙濃度測定(7/28、9/6、1/10)</p> <p>建築物環境衛生点検(8/3)</p> <p>フォークリフト点検(8/17、9/13、3/23)</p>

雑排水槽清掃(9/27、3/2)
ゴンドラ定期点検(9/27、3/2)
照明制御盤保守点検(4/26、9/27)
券売機定期点検(4/26、9/27、1/24)
直流電源装置保守点検(9/27、2/16)
ボイラー【BH・BHW】保守点検(9/29、3/29)

設備検針点検(毎日)
機械設備保守(毎月適時作業)
竹林整備業務(毎月適時作業)
植栽管理業務(毎月適時作業)
樹林整備業務委託(5・9月適時作業)

2. 修繕・点検

補修・修繕関係（大・小規模含む）

男子更衣室洗面台排水管修繕(4/15)…吉田工業(有)

ダイビングプール制御盤修繕(4/13)…トースイ(株)

受水槽(WT-1)水位センサー口交換(4/18)…豊正工業(株)

レーンボックスコネクタ交換(4/25)…

セイコータイムクリエーション(株)

BA-75 基板交換(4/25)…セイコータイムクリエーション(株)

メインプール観客席感知器交換(4/26)…丸一防災(株)

排風機 FE-1-75 交換(4/26)…(株)タニヤマ技研

メインプール電光表示板スイッチング電源交換(4/26)

セイコータイムクリエーション(株)

トレーニング室多目的トイレドア鍵交換(5/2)…(株)シブヤ

運動・子供浴高濃度消毒(5/16)…東西化学産業(株)

運動浴制御盤 BKR 交換(5/17)…トースイ(株)

シーケンサプログラムバックアップ電池交換(5/17)…(株)石森製作所

PT-8000 リセットスイッチ交換(5/19)…

セイコータイムクリエーション(株)

トレーニング室多目的トイレドア車修繕(5/24)…(株)シブヤ

館内各所誘導灯修繕(5/26)…丸一防災(株)

メインプール塩素タンク補強ベルト交換(5/31)…トースイ(株)

中央監視室マルチビュー修繕(6/8)…(株)通信設備エンジニアリング

メインプール濾過タイマー交換【10個】(6/13)…トースイ(株)

サブプール採暖室床配管水漏れ修繕(6/21)…トースイ(株)

メインプール塩素室配管漏れ交換(6/21)…トースイ(株)

非常放送回路不具合修繕(6/21)…(株)通信設備エンジニアリング

メインプール屋上内ファン交換修理(7/6) …(株)タニヤマ技研

サブプール ゲート交換修理(7/2)…(株)エルコム

芝桜の丘階段崩落土留め工事(7/27)…タイヨー建設(株)

メインプール貯留槽戻り配管交換(7/29)…トースイ(株)

サブプールピット内運動浴用配管交換(8/1)…トースイ(株)

冷温水発生器 (RH-2) コントロールモータ交換(8/2)…川重冷熱工業(株)

サブプール女子更衣室トイレ天井崩落修理(8/13)…名取建設工業(株)

トレーニング室ロールカーテン交換(8/18)…立川装備(株)

多目的コート庇巻き取り機交換修理(8/27)…(株)鳥居社

競泳ピストルスピーカー修理(8/30)

…セイコータイムクリエーション(株)

給水ポンプユニット修理(8/31)…川本サービス(株)

競泳バックストロークレッジ修理(9/26)

…セイコータイムクリエーション(株)

メインアリーナスロープ修理(9/27)…(有)川俣組

ガスヒートポンプエアコン（GHP-4）部品交換(9/27)
 …（株）キャプティ
 エレベーター2号機1階表示ランプ不点修理(9/27)
 …三菱ビルソリューションズ(株)
 トレーニング室マシンワイヤー交換修理(9/27)
 …THINK フィットネス、テクノジムジャパン、ライフ・フィットネスジャ
 パン
 運動浴ポンプ上部配管漏れ、交換(9/29)…トースイ(株)
 競泳バックストロークレッジ修理(9/26)
 …セイコータイムクリエーション(株)
 競泳レーンボックス修理(9/30)…セイコータイムクリエーション(株)
 サブプール自動塩素計交換工事(10/1)…トースイ(株)
 スポーツフロア天井 不点照明交換作業(10/6)…（株）トーリツ本社
 駐車場事前精算機/紙幣詰り、読取部清掃(10/6)…アマノ(株)
 事務所 監視モニター#1用電源アダプタ交換(10/10)
 …（株）トーリツ設備
 駐車場/右側発券機不動作、紙詰り除去(10/11)…アマノ(株)
 ガスメータ用パルス発信器交換(10/13)…東京ガスネットワーク(株)
 メインプール屋上防水工事(10年保証による工事)(10/14、10/15)
 …（株）小俣組
 サブプールリザルトシステム用サーバー調査・部品交換(10/17、10/21)
 …セイコータイムクリエーション(株)
 エレベーター2号機ドア異音修理(ドア内側打痕あり)(10/24)
 …三菱電機ビルソリューションズ(株)
 サブプール底部塩素注入ボールバルブ(WF301上)交換修理(10/27)
 …トースイ(株)
 個別シャワー室扉の修理(10/29、11/3、11/6、11/16)
 …（株）トーリツ設備
 サブプール塩素リザーバータンク～ポンプ漏液修理(11/4)
 …トースイ(株)
 グリップスイッチ×2本修理(11/15)
 …セイコータイムクリエーション(株)
 給湯用ボイラー(BHW-1)緊急遮断弁前後フランジよりガス漏れ修理
 (11/16)…（株）日本サーモエナー
 PS-1200修理(11/18)…セイコータイムクリエーション(株)
 AS用スピーカーケーブル不具合修理(11/29)…（株）通信設備
 第2駐車場表示不良修理(12/6)…アマノ(株)
 音響設備(サブアリーナに音が出ない)修理(12/6)…（株）通信設備
 ピット内給水管改修工事(12/27)…川本工業(株)
 1号エレベーター部品交換(1/24)…三菱ビルソリューションズ(株)
 駐車場事前精算機/修理(1/4)…アマノ(株)

3. その他

駐車場事前精算機紙幣詰まり/修理 (1/12) …アマノ (株)
予約システムの改修【光回線工事】(1/24) … (株) オーイーシー
中央監視室光回線アクセス工事 (1/25、1/26) …エクシオグループ (株)
第2 電気室電流電圧切替器交換 (3/1) …JFEテクノス (株)
電気室冷却ファン交換 (3/1) …JFEテクノス (株)
遊水排水ポンプ(PD-5)交換工事 (3/8) …川本工業(株)
保存緑地遊歩道 柵 (手摺) の設置工事 (3/7-3/8)
…特定非営利活動法人 日本の竹ファンクラブ
擁壁工事 (3/15-3/18) …タイヨー建設 (株)
北山田階段工事 (3/20-3/24) …タイヨー建設 (株)
円形広場工事 (3/27-3/31) …タイヨー建設 (株)

床転換【スポーツフロア → プール】(4/1-26)
サブプール水抜き点検(5/6-18)
床転換【プール → スポーツフロア】(9/20-10/14)
ハードフロア設営(11/28・29)
ハードフロア撤収(12/9)
ESCO 関連【各所照明 LED 化、冷温水発生機増設等】(11/14-3/31)
ESCO 関連【AHU-1、AHU-3】インバータ設置調整、試運転(3/24)

2 清掃・外構植栽管理業務

計画内容	実施状況
<p>1. 清掃</p> <p>(1) 日常清掃</p> <p>(2) 定期清掃 床清掃 12回/年 硝子清掃 4回/年 カーペット清掃 1回/年 洗浄ワックス塗布 6回/年</p> <p>(3) 特別・臨時清掃</p> <p>(4) 大会時後清掃</p>	<p>館内全般（会議室、ロビー、通路、サブアリーナ、メイン・サブプール更衣室、観客席等）の清掃を開館前から閉館まで実施 ただし、利用状況が変化する為、事前に確認の上で、清掃を実施 可燃物処理は、毎日収集車にて回収処理 不燃物処理は、週1回収集車にて回収処理 その他、必要に応じて依頼回収処理</p> <p>エントランス、ロビー、階段 床洗浄 (4/18、5/19、6/1、7/31、8/23、9/26、10/13、11/22、12/7、1/5、2/2、3/7)</p> <p>トイレ床洗浄 (4/4、5/12、6/1、7/9、8/22、9/26、10/7、11/3、12/26、1/15、2/16、3/18)</p> <p>諸室、通路、サブアリーナ洗浄ワックス塗布 (4/2、5/28、6/1、7/21、8/27、9/25、1/12、2/10、3/2)</p> <p>メイン・サブプール関係 床洗浄及び洗浄ワックス塗布 (4/4、5/7、6/1、7/30、8/27、9/23、10/11、11/2、12/20、1/19、2/23、3/30)</p> <p>全館硝子清掃（高所含む） (4/26、5/12、6/15、7/31、8/8、9/51、0/6、11/3、12/29、1/7、2/2、3/3)</p> <p>メイン、サブスタンドカーペット清掃(9/22-29)</p> <p>敷地内外周雑草清掃(4、5、6、7、8、9、10、11、12、1、2月適時)</p> <p>第27回ハビック水泳競技 サブスタンド (4/17) 神奈川県ジュニア公認記録会① サブスタンド (4/23・24) 第98回日本選手権水泳競技大会 メインスタンド(4/26-5/1) 第34回フィッシング日本選手権大会 メインスタンド(5/3-5) 第35回全日本ライフセービング・プール競技選手権大会 メインスタンド(5/7・8) 神奈川県ジュニア公認記録会② サブスタンド (5/21・22) 第69回東部地区国公立大学選手権第66回東日本理科大学選手権 メインスタンド(5/28・29) 第76回神奈川県国体代表選考会・フィギュア、ルーティン記録会 サブスタンド (5/29) スムトライアル2022 メインスタンド(6/5) 関東ブロック小学生AS記録会 サブスタンド (6/5) 第36回関東学生夏季公認記録会 メインスタンド(6/18・19)</p>

第 60 回神奈川県高等学校総合体育大会	メインスタンド(6/24-26)
夏季 J O 予選会	サブスタンド (7/9・10)
横浜国際プール第 1 回インクルーシブ水泳競技大会	メインスタンド(7/17・18)
令和 4 年度神奈川県中学校水泳競技大会	メインスタンド(7/21・22)
第 25 回日本知的障害者水泳選手権大会	メインスタンド(7/24)
横浜市民大会水泳競技大会	メインスタンド(7/30・31・8/1)
横浜市中学校総合体育大会	メインスタンド(8/2・3)
第 95 回関東学生選手権水泳競技大会	メインスタンド(8/5-8)
第 67 回横浜国際プール長水路記録会	メインスタンド(8/11)
第 58 回神奈川県児童福祉施設水泳大会	サブスタンド (8/19)
第 45 回 J O C シニアオリンピックカップ	メインスタンド(8/21-25)
横浜地区高等学校水泳競技大会	メインスタンド(8/27)
第 32 回神奈川県シニア選手権大会	メインスタンド(8/28)
第 98 回日本学生選手権水泳競技大会水球競技	メインスタンド(8/30・31・9/1)
神奈川県学童学年別水泳競技大会	メインスタンド(9/3)
第 98 回日本学生選手権 A S 競技大会マニトバカップ	サブスタンド (9/4)
第 28 回泳光戦	メインスタンド(9/5)
令和 4 年度神奈川県中学生水泳競技大会新人戦	メインスタンド(9/10)
第 30 回神奈川マスターズ長水路大会	メインスタンド(9/11)
令和 4 年度 3 区(都筑区、青葉区、中区)合同中学校水泳競技大会	サブスタンド (9/11)
2022 ジャパンパラ水泳競技大会	メインスタンド(9/16-19)
第 26 回サクラマスターズスイミング選手権	サブスタンド (9/25)
オシスイムフェスタ 2022	サブスタンド (10/2)
第 52 回東急 S S マスターズ水泳競技大会	サブスタンド (10/9)
横浜市民マスターズ水泳競技大会	サブスタンド (10/10)
Bリーグ	メインスタンド(10/15、16)
第 55 回しらゆりスポーツフェスティバル	メインスタンド(10/20)
Bリーグ	メインスタンド(10/22・23)
やまた幼稚園運動会	メインスタンド(10/28)
横浜 YMCAJ シニア&マスターズ大会	サブスタンド (10/29)
竹の子杯争奪スポーツ交流会	メインスタンド(10/30)
第 68 回横浜国際プール短水路記録	サブスタンド (10/30)
YFA90 周年記念事業フットサル	メインスタンド(11/3)

2022 年度横浜スイムトライアル短水路大会	サブスタンド (11/3)
YOKOHAMA トゥッシュボールフェスティバルオープン 2022	メインスタンド(11/5・6)
第 32 回神奈川県ジュニア四地区対抗水泳競技大会	サブスタンド (11/6)
神奈川県中学生ハットボール新人大会	メインスタンド(11/12・13)
神奈川県ジュニア公認下半期①小学生以下	サブスタンド (11/12・13)
Bリーグ	メインスタンド(11/19、20)
Kids Duo International Sports Day	メインスタンド(11/22)
AS ナショナルトライアル 2023 関東ブロック予選	
第 26 回 13-15 歳ユニテット大会関東ブロック予選	サブスタンド (11/23)
Bリーグ	メインスタンド(11/26・27)
テニス日本リーグファーストステージ	メインスタンド(12/1-4)
ヨネックスレディースチャレンジカップ 2022	メインスタンド(12/7・8)
Bリーグ	メインスタンド(12/10・11)
第 3 回オハラスポーツフェスティバル	メインスタンド(12/17)
かながわドリムカップ	メインスタンド(12/18)
Bリーグ	メインスタンド(12/24・25)
全横浜少年卓球大会(男女個人戦)	メインスタンド(12/26・27)
Bリーグ	メインスタンド(12/30・31)
Bリーグ	メインスタンド(1/7・8)
神奈川県ハットボール選手権大会(高校生の部)	メインスタンド(1/9)
第 49 回 JSCA 新年フェスティバル水泳競技大会	サブスタンド (1/9)
第 43 回横浜選抜室内選手権大会	メインスタンド(1/13-15)
神奈川県ジュニア公認記録会④	サブスタンド (1/14・15)
テニス日本リーグセカンドステージ	メインスタンド(1/18-22)
第 25 回 13-15 歳ユニテット大会	
AS ナショナルトライアル 2022	サブスタンド (1/22・23)
Bリーグ	メインスタンド(1/28・29)
Bリーグ	メインスタンド(2/4・5)
神奈川県ハットボール選手権大会(高校生の部)	メインスタンド(2/11・12)
関東ブロック AS 選手練習会	
神奈川県 AS マスターズ 練習会	サブスタンド (2/11)
ジュニアオリンピックカップ 春季 12 歳以下追加大会 兼	
セントラルスポーツジュニア公認記録会	サブスタンド (2/12)
第 40 回横浜ソフトテニスイベント大会兼横浜ジュニアソフトテニス大会	

	<p>メインスタンド(2/18・19)</p> <p>全国JOC春季水泳競技大会県予選会① サブスタンド (2/18・19)</p> <p>JOC春季チャレンジ水泳競技大会 サブスタンド (2/19・20)</p> <p>第22回中萬学院チャレンジサッカー大会 メインスタンド(2/23)</p> <p>神奈川県卓球選手権大会(全国オープン大会) メインスタンド(2/25・26)</p> <p>第69回横浜国際プール短水路記録会 サブスタンド (2/26)</p> <p>一步踏み出そう!プロフェッショナルと自分の道を探せ! メインスタンド(3/4)</p> <p>さよなら夢カップ 小学生大会 メインスタンド(3/5)</p> <p>Bリーグ メインスタンド(3/8)</p> <p>第29回武術太極拳フェスティバル in 神奈川 メインスタンド(3/12)</p> <p>第1回神奈川カズィーカップ【水球】 サブスタンド (3/12)</p> <p>神奈川県ジュニア公認短水路学年別森谷博記念選手権</p> <p>サブスタンド (3/13)</p> <p>Bリーグ メインスタンド(3/15)</p> <p>東山田小お別れ会 メインスタンド (3/17)</p> <p>ジュニア公認記録会 兼 神奈川県短水路学童学年別選手権</p> <p>サブスタンド (3/18・19)</p> <p>フットサルプレミアシリーズ メインスタンド (3/18)</p> <p>神奈川夢カップ 新人戦 小学生大会 メインスタンド (3/19)</p> <p>第57回全日本私立高等学校選抜リフトテニス大会</p> <p>メインスタンド(3/20・21)</p> <p>Bリーグ メインスタンド(3/22)</p> <p>Bリーグ メインスタンド(3/25・26)</p>
2. 外構植栽管理	植栽管理業務(4、5、6、7、8、9、11、12、1、2、3月適時作業)

3 保安・警備業務

計画内容	実施状況
<p>1. 日常の安全管理体制 入退館管理業務 巡回業務 監視業務 鍵の受領と保管</p>	<p>来館者、利用者、搬入業者の入退館管理を行い、不審者の侵入・残留、不審物等の防止を実施 駐輪場・駐車場の巡回、車両誘導、精算機・発券機の管理を実施 防犯、防災の監視、敷地内ボール遊び、不正駐車・駐輪の監視を実施 館内の開錠・施錠、消灯確認の実施 鍵の開錠依頼対応及び貸出対応実施</p>
<p>2. 夜間等の警備体制</p>	<p>当直2名にて、閉館後に館内巡回実施、残留者確認、消灯確認及び施錠（駐車場・館内）確認</p>
<p>3. 大会時の警備体制 スポーツ協会と綿密な打合せによる臨時警備提案等</p>	<p>イベントに応じ通常時の人員に加え臨時警備員を配置し対応、来場者の誘導・整理、大会側警備員との連携、駐車車両の誘導、館内保安警備強化など</p>
<p>4. 事件・事故報告</p>	<p>救急車要請事案／メインプールでの大会選手のけが 5月28日 12:30 救急車要請連絡有り 12:48 救急車到着 13:08 横浜新都市脳外科病院へ搬送</p> <p>救急車要請事案／メインプールでの大会選手の体調不良 6月19日 17:17 救急車要請連絡有り 17:27 救急車到着 17:54 横浜労災病院へ搬送</p> <p>救急車要請事案／トイレ室利用者 7月15日 14:50 要請連絡有り 15:02 救急車到着 15:12 昭和大学北部病院へ搬送</p> <p>救急車要請事案／サブプール利用者 10月6日 15:10 救急車要請 15:17 救急車到着 15:35 横浜新都市脳神経科外科病院へ搬送</p>

救急車要請事案／トレーニング室利用者

10月16日 10:05 救急車要請
10:15 救急車到着
10:45 横浜労災病院へ搬送

救急車要請事案／サブプール利用者

12月22日 11:19 救急車要請
11:35 救急車到着
12:13 横浜新都市脳神経外科病院へ搬送

救急車要請事案／バスケットボール試合観戦者

12月25日 16:48 救急車要請
17:02 救急車到着
17:20 横浜新都市脳神経外科病院へ搬送

救急車要請事案／テニスコート利用者

2月12日 11:08 救急車要請連絡有り
11:15 救急車到着
11:30 昭和大学横浜市北部病院へ搬送

救急車要請事案／テニス大会参加者

2月18日 18:49 救急車要請連絡有り
19:03 救急車到着
19:17 横浜新都市脳神経外科病院へ搬送

救急車要請事案／水泳大会参加者

2月19日 11:40 救急車要請連絡有り
11:55 救急車到着
12:12 横浜労災病院へ搬送

救急車要請事案／サブプール教室参加者

3月25日 19:28 救急車要請連絡有り
19:38 救急車到着
19:50 横浜新都市脳神経外科病院へ搬送

4 その他

計画内容	実施状況
1. 地域との協力について	竹灯籠祭りの実施 (4/9) 北山田防犯パトロールへの参加 (4/15, 5/20, 6/17, 8/19, 9/16, 10/21, 11/18, 12/16, 1/20, 2/17, 3/17) 北山田商業振興会総会出席 (5/16) 北山田ハロウィンスポーツフェスタ協賛(10/29) 東山田中学校キャリア教育への協力(11/1) 帰宅困難者受入訓練(12/9)…3社 山田小学校児童見学受入れ(12/15) 北山田さくら祭り 2023 への協賛 (荒天のため中止)
2. その他	前期館内防災訓練(9/27) 横浜国際プール集団救急事故対応訓練/都筑消防署(9/27) 後期防災訓練実施(3/2)…放送・消火訓練実施

令和4年度 横浜国際プール事業計画書

1 施設の管理運営の基本方針

開設から四半世紀を迎える第4期指定管理期間では、施設の長寿命化に邁進し、市民に愛され続けるよう「これまでの25年 これからの25年」のコンセプトで運営を行います。

なお、期間中は3つの基本方針と4つの運営方針のもと運営を行います。

■基本方針

- 基本方針1 横浜国際プールの持つ可能性を更に探り、実現します
- 基本方針2 地元市民から愛される施設「おらが国プ」を実現します
- 基本方針3 3社運営の相乗効果を発揮します

■運営方針

- 運営方針1 観客席を最大限に活用できるイベント・大会を開催します
- 運営方針2 するスポーツ・みるスポーツ・支えるスポーツの拠点となります
- 運営方針3 地域との連携を通じて、街に賑わいを創出します
- 運営方針4 安全・安心で快適な施設にします

(1) 重点項目

■第4期指定管理期間の目標

- 全日本クラスの競技会を毎年12回以上開催
- 第32回オリンピック競技大会（2020／東京）及び東京2020パラリンピック競技大会のレガシーを継続
- 魅力ある教室事業や大会・イベントを開催し、総利用者数をH30年度よりも増加
- アンケートによるお客様満足度（満足・やや満足）の数値を80%以上
- 安全・安心な施設運営を行い、災害対応力を高める

■令和4年度基本方針

第3期指定管理期間6年間を振り返り、新型コロナウイルス感染症拡大防止に努め、WITHコロナとしての運営を実施し、お客様が安心して利用できる施設を目指す。

(2) 数値目標（新型コロナウイルス感染症の影響を踏まえ、提案書の目標から変更）

【考え方】 第4期指定管理期間内（令和4年度～令和8年度）に平成30年度実績値（872,657人）を超える実績を目指します。

■令和4年度目標人数の設定

延べ利用者数 517,678人（令和3年度人数（見込み値）の20%増）

令和4年度 横浜国際プール事業報告書

1 施設の管理運営の基本方針

(1) 重点項目

■第4期指定管理期間の結果

- 全日本クラスの競技会を8回、Bリーグを25試合開催しました。
- オリンピック競技大会のレガシー事業として、「横浜国際プール第1回インクルーシブ水泳競技大会」を開催しました。
- 今期から子どもを対象に「こども太鼓」・「こども空手道」、おとなを対象に「DANCE」や「シニア心身向上」、カルチャーでは「編み物」の教室を始めました。
- アンケートによるお客様満足度（よい・たいへんよい）の割合は76.6%でした。
- 横浜市消防局との協力のもと、年2回の防災訓練を実施しました。

(2) 数値目標

■令和4年度の目標人数の結果

延べ利用者数 540,327人

2 施設の平等・公平な利用の確保について

(1) 公共性・公平性に基づいた利用の確保

(1) 公共性・公平性に基づいた利用の確保

ア 趣旨

公共施設は、全てのお客様が「平等」「公平」に利用できることが求められており、私たちは公の使命を認識した管理運営を徹底します。

地方自治法第244条第2項及び第3項の規定を遵守し、信条・性別・LGBTQ・社会的身分・年齢・障がいのあるなし等により、合理的な理由なく利用を制限することのないよう、全職員に人権啓発研修を行い、施設利用における公平性・平等性を確保します。

イ 具体的取組内容（実施事項）

- (ア) 人権研修や接遇研修など職員教育の徹底
- (イ) 横浜市市民利用施設予約システムの運用
- (ウ) 優先利用調整会議の実施
- (エ) 教室申込におけるインターネット申込の導入
- (オ) 鍼灸マッサージ・ボディケアルームの設置
- (カ) SNS等による情報発信
- (キ) 障がい者への利用支援

(2) 多言語化に関する取組

ア 趣旨

横浜国際プールに来館される外国籍の方々のために、翻訳アプリやポケトーク（音声翻訳機）等を駆使し、できるだけ速やかに利用のご案内等を行い、多くの外国人市民の利用を促進します。

イ 具体的取組内容（実施事項）

- (ア) 翻訳アプリやポケトーク（音声翻訳機）等の導入
- (イ) 理解しやすいよう「やさしい日本語の使用」
- (ウ) LGBTQの方への職員用更衣室の貸出しや礼拝のための空きスペースの提供

2 施設の平等・公平な利用の確保について

(1) 公共性・公平性に基づいた利用の確保

(1) 公共性・公平性に基づいた利用の確保

イ 具体的取組内容（実施事項）

- (ア) オンラインでの人権研修や接遇研修などの職員教育を行いました。
- (イ) 年間を通じて横浜市市民利用施設予約システムを使用した諸室の提供を行いました。
- (ウ) 令和5年度以降を対象とする優先利用調整会議を7/4及び12/21の2回実施しました。
- (エ) スポーツ教室・カルチャー教室について、令和4年度第3期教室からインターネットによる申込を開始しました。
- (オ) 年間を通じて鍼灸マッサージ・ボディケアルームを設置設置しました。
- (カ) Twitterを使い、教室事業の案内やプールの混雑情報を発信しました。
- (キ) かながわ障がい者社会参加サポーターに登録しました。

(2) 多言語化に関する取組

イ 具体的取組内容（実施事項）

- (ア) 日本語のわからない方には、翻訳アプリを使用して対応をしました。
- (イ) 「やさしい日本語」を使用して、施設案内や教室参加チラシを作成しました。
- (ウ) プールを利用するため来館したLGBTQの方に「親子用更衣室」の貸出しを行いました。

2 施設の平等・公平な利用の確保について

(3) 障害者の利用支援に関する取組

(3) 障害者の利用支援に関する取組

ア 趣旨

ユニバーサルデザインの理念を基に、公共施設の豊富な管理運営で蓄積したノウハウを活かし、施設・設備等ハード面でのバリアフリー化、ソフト面でのノーマライゼーション化に取り組み、誰もが利用できる施設とします。

イ 具体的取組内容（実施事項）

■対象者と主な内容

対象者	内容	
障がいのある方	共通	専用駐車場の設置、誘導・案内、休憩用椅子の充実、バリアフリー自動販売機の設置
	身体障がいの方	車椅子の常備、車椅子導線の確保、床のバリアフリー
	聴覚障がいの方	筆談ボードの設置
	知的障がいの方	水泳教室の実施（親子対象：お子様が5歳～15歳）
	視覚障がいの方	点字ブロック、音声による館内の案内、券売機等の点字表記の充実
高齢者	車椅子の常備、提示物の文字拡大、老眼鏡の常備、誘導・案内、休憩用椅子の充実、バリアフリー自動販売機の設置、高齢者向け教室プログラムの充実	
乳児・幼児・児童	子ども目線での障害物撤去、掲示物・配布物のひらがな表記、授乳室の設置、親子休憩室の設置、託児サービスの充実、バリアフリー自動販売機の設置	
外国籍の方	案内板・掲示板・配布物等の外国語表記、英語による館内アナウンス	

2 施設の平等・公平な利用の確保について

(3) 障害者の利用支援に関する取組

(3) 障害者の利用支援に関する取組

イ 具体的取組内容（実施事項）

- ・障がいのある方に対し、専用駐車場の設置、誘導・案内、休憩用いすの設置を行いました。
- ・バリアフリー自動販売機の設置や、受付での車いすの常備、床のバリアフリーを含む車いす導線の確保を行いました。
- ・筆談ボードの設置、英語による館内放送の実施、英語表記の月間予定表の作成などを行いました。
- ・はじめて身体を動かす高齢の方でも参加できる「シニア心身向上」教室を開催しました。
- ・年間を通じて、授乳室の設置、託児事業を実施しました。

3 施設の効用の最大限の発揮について

(1) 利用者本位のサービス提供

ア 趣旨

横浜国際プールとして、次の4つを重点事業として取り組み、施設価値を高め、お客様満足度を向上します。

イ 具体的取組内容（実施事項）

(ア) 施設価値を高める新たな取り組み

- ・心臓リハビリテーション事業の実施
- ・働く世代、子育て世代のスポーツ実施率向上
- ・インクルーシブ水泳競技大会（仮称）の実施

(イ) 利用者本位のサービス提供

- ・接客接客マニュアルの掲示
- ・全職員、スタッフに対する接客接客研修の実施
- ・わかりやすい案内の実施
- ・3社運営会議の実施
- ・お客様の声BOXの設置
- ・アンケート調査の実施（四半期ごと）
- ・指定運動療法施設の継続
- ・託児事業の実施
- ・キャッシュレス決済の導入
- ・駐車場満空情報システムの導入
- ・貴重品ロッカーの設置
- ・開館日の拡大
- ・早朝・深夜の開館
- ・スマホからの教室申込
- ・用具の貸出

3 施設の効用の最大限の発揮について

(1) 利用者本位のサービス提供

イ 具体的取組内容（実施事項）

(ア) 施設価値を高める新たな取り組み

- ・心臓リハビリテーション事業に協力しました。
- ・プール教室やスポーツ教室を通じ、子育て世代のスポーツ実施率向上に努めました。
- ・7月17・18日に横浜国際プール第1回インクルーシブ水泳競技大会を実施しました。

(イ) 利用者本位のサービス提供

- ・お客様から要望がある場合に「接客接客マニュアル」を閲覧できるようにしました。
- ・グループ3社それぞれの計画に基づき接客接客研修を実施しました。
- ・教室募集チラシをわかりやすいようデザインを変更しました。
- ・グループ3社による運営会議を週1回実施しました。
- ・受付付近にお客様の声BOXを設置しました。
- ・アンケート調査は2次元コードを活用しスマートフォンを介して行いました。
- ・指定運動療法施設の登録を申請し、継続して指定を受けました。
- ・事前予約制の託児事業を実施しました。
- ・教室システムの利用により、クレジットカードでの決済が可能となりました。
- ・駐車場満空情報システムは次年度以降に予定するWebサイトのリニューアルにあわせ導入の予定です。
- ・新たにメインプール入口付近に貴重品ロッカーを設置しました。
- ・5月・7月・8月・10月・年末の休館日を開館しました。
- ・大会主催者の意向にあわせ、早朝からの開館を実施しました。
- ・システムの導入により、スマートフォンから申込ができるようになりました。
- ・新型コロナウイルス感染拡大防止のため、用具の貸出しは行いませんでした。

3 施設の効用の最大限の発揮について
 (2) 広報・利用促進活動

ア 趣旨

知名度の向上や利用者増加の手段として、世代に合わせた多面的な広報を実施します。

イ 具体的取組内容（実施事項）

【広報】

- ・横浜国際プールホームページの開設
- ・横浜市スポーツ情報サイト「ハマスポ」の開設
- ・SNS（Twitter・Facebook）での情報発信
- ・広報よこはまへの情報掲載
- ・山田通信の発行
- ・Thank you への情報提供

【利用促進】

- ・パーソナルトレーナーの配置
- ・健康運動指導士の配置
- ・トレーニング専門インストラクターの配置
- ・濱ともカードの利用促進
- ・子育て家庭応援事業「ハマハグ」への協力
- ・福利厚生団体との連携
- ・地元企業との連携

3 施設の効用の最大限の発揮について
 (2) 広報・利用促進活動

イ 具体的取組内容（実施事項）

【広報】

- ・Webサイトから即時性の高い情報発信を行いました。
- ・横浜市スポーツ情報サイト「ハマスポ」を活用し教室募集情報を発信しました。
- ・プールの混雑具合などはTwitterを使用し最新情報を発信しました。
- ・広報よこはま（都筑区版）において教室の募集案内を掲載しました。
- ・館内に「地域情報掲示板」を設置しました
- ・北山田商業振興会が発行する広報誌「Thank you」で施設情報を掲載しました。

【利用促進】

- ・コロナ禍のため、パーソナルトレーナーの配置は行いませんでした。
- ・健康運動指導士を配置しました。
- ・トレーニング専門インストラクターを配置しました。
- ・濱ともカードの提示により、プールやトレーニング室の利用料金割引を行いました。
- ・「ハマハグ」事業に賛同し、授乳室や親子更衣室の貸出しを行いました。
- ・公立学校共済組合や神奈川県厚生福利振興会等による福利厚生事業に協力しました。
- ・更衣室のドライヤーブースの設営は地元企業に施工を依頼しました。

3 施設の効用の最大限の発揮について

(3) スポーツ教室等の計画

ア 趣旨

横浜市スポーツ推進計画の達成に寄与するため、対象別の各種スポーツ教室を開催し、市民のスポーツ・運動実施率の向上を図ります。

イ 予定される各種スポーツ教室

■ プール教室例

●子ども水泳教室		
キンダークラス幼児	45分	水慣れから段階別指導を行い、ルールやマナーも学べます
児童Ⅰ・Ⅱ	50分	浮具を使った練習からクロール・背泳ぎ25M完泳をめざします
児童上級	50分	4泳法の25M完泳を目指すクラス
●障がい児親子水泳教室		
障がい児親子水泳教室	45分	障がいのあるお子様にプールの楽しさを知っていただきます
●シニア向け水泳教室		
シニア水中健康教室	60分	体力の回復・維持が目的。基本的な水中歩行とプールエクササイズ・レクリエーションを行います
シニア水泳教室初級	60分	クロール25Mの完泳を目標にします
シニア水泳教室初中級	60分	クロールの泳力向上と背泳ぎの習得を目指します
シニア水泳教室中級	60分	平泳ぎ・バタフライの完成を目標にします
シニア水泳教室上級	60分	4泳法の泳力向上を目標にします
●シニア向け水泳教室		
スイムレッスン初級	60分	基礎からクロール・背泳ぎの習得を目標にします
スイムレッスン初中級	60分	クロールの泳力向上、背泳ぎ・平泳ぎ25Mを目標にします
スイムレッスン中級	60分	バタフライを中心に、4泳法の泳力向上を目標にします
スイムレッスン中上級	60分	4泳法の泳力向上を目標にします
スイムレッスン上級	60分	1000Mを目安にします。水深2.5Mプールを使用します
●アクアピクス教室		
はじめてハイドロ	45分	ハイドロトーンという器具を使用し、水中でストレッチ等を行います
はじめてウォーキング	30分	水中でのいろいろな歩行と効果をご紹介します
ウォーク&エクササイズ	45分	水中歩行と水中トレーニングを行うクラスです
やさしいアクア	45分	アクアピクスの基本動作や水中での身体の動かし方を覚えます
アクアピクス	45分	基本動作に加え方向転換等、様々なバリエーションを楽しみます
●AS教室（アーティスティックスイミング）		
初級	90分	スカーリング等の基礎技術習得と楽しさを体験します
中級	90分	初級クラスに参加された方が対象。基礎の技術習得を目指します
シニア中級	120分	初級クラスに参加された方が対象。ルーティン作りを目標とします
ジュニア	120分	小～中学生が対象で初心者から学べます
●スキndaイビングトレーニング		
スキndaイビングトレーニング初級～上級	60分	潜水法や浮上法、スノーケルクリア、耳抜き等を行います。練習距離を延ばし、負荷をより高めて練習します
●レディース水泳		
レディーススイミング初心者～上級	60分	女性のためのスイミング教室です。
●その他プール教室		
ナイトレッスン初級～上級	60分	20時からのスイミング教室です。
飛込み	120分	飛込競技初心者でも安心してご参加頂けます。

3 施設の効用の最大限の発揮について

(3) スポーツ教室等の計画

イ 具体的取組内容（実施事項）

● プールプログラム

参加者数 49,075 人（前年度比 7,650 人増）

■スポーツフロア等での教室例

●子ども系教室		
親子体操教室	60分	スポーツに苦手意識を持たないように体を動かす喜びを体得します
幼児・小学生バレエ教室	50分	バレエの基礎を通して、美しい姿勢と動きを身に着けます
バスケットボール教室	105分	横浜ビー・コルセアーズアカデミーコーチによるバスケットボール教室
チアリーディング教室	60分	横浜ビー・コルセアーズチアチームコーチによるチア教室
ジュニアテニス教室	75分	これからテニスをはじめようとする子ども向けテニス教室
●大人・高齢者系教室		
楊名時八段太極拳	90分	ゆっくりとした動きで精神を安定させ、心身のバランスを整えます
チェアピラティス	60分	椅子に座ったままでの簡単教室
大人のバレエ教室	90分	子どものころの憧れを体感。アダジオからアレグロまで
大人のテニス教室	90分	初心者から中級者までレベルに応じたレッスン
フラダンス教室	60分	1回のコースで1曲踊れるように
●当日受付教室		
有酸素運動系	50分～	エアロビスクやズンバ等 豊富な種類で運動強度や難易度が選べます
リラクセス系	50分～	ヨガやピラティス等 人気のレッスンが多数
コンディショニング系	50分～	ポール等の用具を使用し体を整え、毎日の生活に張りを与えます
●カルチャー教室		
絵画造形	60分	絵画や工作を中心に「つくる」ことの楽しさを学びます
英会話教室	60分	子どもから大人までレベルも多彩
声楽	60分	正しい呼吸法は健康への第一歩。しっかりとした発声を学べます
楽器演奏系教室	60分	和太鼓やサクソ等 チャレンジしてみたい教室が沢山

■文化系プログラム（例）

プログラム名	内容
キッズえいご	歌やゲームで楽しみながら、英語の基礎を作ります
こども将棋	将棋の遊び方を基本から学び、楽しく将棋を指します
絵画造形	色々な制作を通して、「つくる」ことの楽しさを発見します
はじめてのグルーデコ	スワロフスキークリスタルを使った一点物のアクセサリーをつくります
パーソナルカラー コーディネート	自分では気づかない新たな発見。心も体もいきいきとされる色の効果を体験
韓国語教室	ハングルの読み書きから会話までを目指します
英会話	細かくレベル分けされたレッスンで各々の英会話レベルを向上します
声楽	歌いながら正しい呼吸法をマスターして健康づくりをサポートします
らくらくサクソ	楽器の中でも音が出しやすく、指使いも覚えやすいので経験がなくても大丈夫

●スポーツプログラム

新型コロナウイルス感染症対策のため計画を適宜変更したうえで実施しました。
参加者数 48,642 人（前年度比 2,227 人増）

●カルチャープログラム

新型コロナウイルス感染症対策のため計画を適宜変更したうえで実施しました。
参加者数 6,436 人（前年度比 58 人減）

3 施設の効用の最大限発揮について
 (4) 自主事業の計画

ア 趣旨

利用者のサービス・利便性向上のため、各種、自主事業を実施します。

イ 具体的取組内容（実施事項）

- ・開館日の拡大
- ・横浜ビーコルセアーズ連携スポーツ教室の実施
- ・レンタルロッカーの設置
- ・鍼灸マッサージ室、ボディーケアルームの設置
- ・地域情報掲示板の設置
- ・災害時支援ベンダーの設置
- ・コピー、FAX サービスの実施
- ・無料Wi-Fi スポットの整備
- ・ドラマ、CM 撮影協力
- ・インクルーシブ水泳競技大会の開催
- ・市民対象の泳力検定会、記録会の開催

3 施設の効用の最大限発揮について
 (4) 自主事業の計画

イ 具体的取組内容（実施事項）

- ・5月・7月・8月・10月・年末の休館日を開館しました。
- ・横浜ビーコルセアーズによるバスケットボール教室とチアリーディング教室を実施しました。
- ・メインフロア入口付近にレンタルロッカーを設置しました。
- ・館内において鍼灸マッサージ室、ボディーケアルームを設置し各々の事業を行いました。
- ・館内に「地域情報掲示板」を設置しました
- ・館内の自販機を災害時支援ベンダーとして設置しました。
- ・コピー、FAX サービスを実施しました。
- ・無料Wi-Fi スポットの整備をしました。
- ・館内や敷地内にてドラマやCMの撮影を行いました。
- ・7月18・19日に、横浜国際プール第1回インクルーシブ水泳競技大会を開催しました。
- ・8月11日、10月30日、2月26日の年3回、指定管理者による記録会兼泳力検定を行いました。

3 施設の効用の最大限発揮について
 (5) 業務履行体制

ア 趣旨
 3社の強みを生かした業務履行体制を構築し、安全・安心な施設運営に努めます。

イ 具体的取組内容（実施事項）

■ 3団体の役割分担 ◎メイン担当 ○サブ担当 △協力

役割分担		代表団体	構成団体 A	構成団体 B	
基本事項	事業統括	◎			
	経理処理・報告書等の作成	◎	△	△	
	庶務事務	○（全般）	○（運営全般）	○（維持管理）	
	関係各所との調整・連絡	◎			
	非常時・災害時の対応	◎	○（初期対応）	○（初期対応）	
	消防計画・非常時訓練	◎		○（訓練）	
	管理台帳の整備	◎（全般）	△	△	
	施設運営				
フロント業務	△	◎			
利用促進・ニーズ調査	◎	△			
運営に関する事項	プールゾーン運営	責任者・管理者	◎（管理責任者）	○（衛生責任者）	
		監視員・救護員		◎	
	プール施設の完全確保	安全点検		◎（日常点検）	◎（定期点検）
		緊急時対応	△	◎	
		利用者への情報提供		◎	
		衛生管理		◎（日常）	◎（設備系統）
	トレーニングルーム運営		◎		
	教室事業	◎（フロア）	◎（プール）		
	大規模イベント誘致・利用調整	◎			
	駐車場管理	◎（運営）		◎（設備）	
	自主事業	各種イベント	◎	○	○
		その他各種事業	○	○	○
維持管理に関する事項	建物保守管理			◎	
	設備運転監視・保守			◎	
	外構管理・保守			◎	
	備品保守・管理	トレーニングルーム		○（日常）	◎（更新・修繕）
		プール・更衣室		○（日常）	◎（更新・修繕）
		事務室・受付・ロビー	○（日常）	○（日常）	◎（更新・修繕）
	清掃	日常清掃		○（TR・POOL）	◎
		定期清掃・特別清掃			◎
		環境衛生管理			◎
	警備			◎	

3 施設の効用の最大限発揮について
 (5) 業務履行体制

イ 具体的取組内容（実施事項）

各社の役割分担に基づき、管理運営を行いました。

4 本市の重要施策を踏まえた取組について

(1) 個人情報保護・情報公開、人権尊重、環境への配慮、市内中小企業優先発注など、本市の重要施策を踏まえた取組

ア 趣旨

公共サービスに携わる事業者として、法令・条例を遵守し、その以上の活動を実践します。

イ 具体的取組内容（実施事項）

【個人情報保護】

- ・プライバシーマークの継続取得
- ・定期的な研修（1回以上/年）
- ・内部監査の実施（1回以上/年）

【情報公開】

- ・情報開示請求に対応
- ・誓約書の提出
- ・情報ネットワーク管理要綱の制定

【コンプライアンス】

- ・職員懲戒規程の制定
- ・LTO活動の推進
- ・エコキャップ推進活動の実施
- ・地元中小企業からの物資・役務の調達

4 本市の重要施策を踏まえた取組について

(1) 個人情報保護・情報公開、人権尊重、環境への配慮、市内中小企業優先発注など、本市の重要施策を踏まえた取組

イ 具体的取組内容（実施事項）

【個人情報保護】

- ・代表団体は8月にプライバシーマークを更新しました。
- ・アルバイト職員を含む全職員を対象に個人情報研修を実施しました。
- ・他施設職員による内部監査を実施しました。

【情報公開】

- ・情報開示請求に対応しました。
- ・新規に従事する教室講師等から誓約書の提出を依頼しました。
- ・情報ネットワーク管理要綱を制定しています。

【コンプライアンス】

- ・職員懲戒規程を制定しています。
- ・LTO（Leads to the ocean/海にごみを行かせない）活動に協力しました。
- ・館内に収集箱を配置しエコキャップ推進活動を行いました。
- ・備品・消耗品の調達や教室講師の委託については市内中小企業を優先しました。

5 管理運営経費について

(1) 利用料金等収入増及び経費縮減への取組

ア 趣旨

横浜国際プールのポテンシャルを最大限に発揮した事業を実施し、収入増加を図ります。
また、効率的な人員配置やこれまでの経験をもとにした修繕計画を立てるとともに省エネ活動により支出を抑えます。

イ 具体的取組内容（実施事項）

(1) 特に重要な管理経費の考え方

- ・横浜市と入退場ゲートの更新について、協議し、進めます。
19,000 千円（税込）
- ・水道料金の値上げについては、プール水のろ過回数の削減やE S C O事業への協力により、できる限り支出を抑えます。
72,805 千円（税込）
- ・開設以来、利用料金の変更がなかった駐車場について、これまでの 300 円/2 時間から 400 円/2 時間に変更し、収入増を図ります。
※ 条例では、上限 500 円/2 時間
60,929 千円（税込）

(2) 収入増への取り組み

- ・稼働率 100%を目指し、空きコマも最大限に活用します。
179,832 千円（税込）
- ・各世代に対応した各種プログラムを取り入れ、収入増加を図ります。
148,805 千円（税込）
- ・子育て世代へのサービスとして、託児事業を実施します。
89 千円（税込）
- ・地元企業を中心に広告主を確保します。
3,620 千円（税込）
- ・コロナ禍の影響を勘案し、必要に応じて指定管理者の自主事業収入から指定管理事業に資金移動し、指定管理料の圧迫を軽減します。
- ・お客様サービスの一環として、飲食・物販事業を行います。

(3) 施設の課題に応じた費用配分

- ・人件費 226,240 千円（税込）
- ・修繕費 33,000 千円（税込）
- ・保安警備費 126 千円（税込）

5 管理運営経費について

(1) 利用料金等収入増及び経費縮減への取組

イ 具体的取組内容（実施事項）

(1) 特に重要な管理経費の考え方

- ・今年度は入退場ゲートの更新を行いませんでした。従来品での対応を行ったため、当初見込み 19,000 千円（税込）から必要経費を差し引いた 7,378 千円（税込）を戻入しました。
- ・使用量を抑えたことで水道料を抑えることができました。
水道料 57,939 千円（税込）
- ・周知期間 3 か月を経過した 7 月 1 日から駐車場利用料金を改定しました。
54,222 千円（税込）

(2) 収入増への取り組み

- ・利用料金収入 190,385 千円（税込）
- ・スポーツ教室等事業収入 150,147 千円（税込）
- ・託児事業収入 39 千円（税込）
- ・広告業務収入 2,717 千円（税込）
- ・自主事業還元収入 3,500 千円（税込）
- ・物販事業収入 7,793 千円（税込）

(3) 施設の課題に応じた費用配分

- ・人件費 240,867 千円（税込）
- ・修繕費 40,728 千円（税込）
- ・保安警備費 173 千円（税込）

・備品購入費	77 千円 (税込)
・消耗品費	15,066 千円 (税込)
・外構植栽管理費	6,930 千円 (税込)
・廃棄物処理費	342 千円 (税込)
・広報費	279 千円 (税込)
・印刷製本費	504 千円 (税込)
・光熱水費（電気）	93,833 千円 (税込)
・光熱水費（ガス）	50,317 千円 (税込)
・光熱水費（水道）	72,805 千円 (税込)
・保険料	2,701 千円 (税込)
・使用料及び賃借料	37,687 千円 (税込)
・委託料	215,269 千円 (税込)
・謝金	21,904 千円 (税込)
・公租公課費	9,913 千円 (税込)
・旅費	117 千円 (税込)
・会議賄い費	6 千円 (税込)
・通信運搬費	1,239 千円 (税込)
・支払手数料	530 千円 (税込)
・会費及び負担金	43 千円 (税込)
・事務経費本部分	43,814 千円 (税込)
・その他（文化系教室原材料費等）	1,353 千円 (税込)

・備品購入費	1,037 千円 (税込)
・消耗品費	9,177 千円 (税込)
・外構植栽管理費	10,684 千円 (税込)
・廃棄物処理費	546 千円 (税込)
・広報費	373 千円 (税込)
・印刷製本費	406 千円 (税込)
・光熱水費（電気）	166,632 千円 (税込)
・光熱水費（ガス）	77,730 千円 (税込)
・光熱水費（水道）	57,939 千円 (税込)
・保険料	2,884 千円 (税込)
・使用料及び賃借料	38,403 千円 (税込)
・委託料	180,042 千円 (税込)
・謝金	18,737 千円 (税込)
・公租公課費	3,395 千円 (税込)
・旅費	308 千円 (税込)
・会議賄い費	3 千円 (税込)
・通信運搬費	1,740 千円 (税込)
・支払手数料	624 千円 (税込)
・会費及び負担金	17 千円 (税込)
・事務経費本部分	41,544 千円 (税込)
・その他（文化系教室原材料費等）	1,394 千円 (税込)

6 施設管理について

(1) メンテナンス及び環境保持・環境配慮

ア 趣旨

予防保全の考えのもと、日常清掃や定期清掃等を通して丁寧に管理します。

また、施設の老朽化が進行する状況を的確に把握するため、ファシリティ・マネジメント体制を構築します。

イ 具体的取組内容（実施事項）

- ・維持管理マニュアルの整備
- ・安全管理マニュアルの整備
- ・法令遵守点検の実施
- ・法令に遵守した有資格者の配置
- ・各種研修の実施（設備・警備・清掃）

6 施設管理について

(1) メンテナンス及び環境保持・環境配慮

イ 具体的取組内容（実施事項）

- ・維持管理マニュアルにのっとり管理運営を行いました。
- ・安全管理マニュアルを整備しました。
- ・エレベーターやボイラーなどは期日を定め法定点検を実施しました。
- ・法令に従い有資格者を配置しました。
- ・設備・警備・清掃等の研修を実施しました。

6 施設管理について
 (2) 修繕等への取組

ア 趣旨

BM管理ソフトを活用し、横浜国際プールのライフサイクルコストを軽減し、施設の長寿命化につなげます。

イ 具体的取組内容（実施事項）

■第4期指定管理期間 5カ年の修繕計画 (単位：千円)

項目		令和4年度	令和5年度	令和6年度	令和7年度	令和8年度
RH	冷水室修繕	600	-	-	-	-
	パラジウムセル交換	1,200	-	-	-	-
	ガスバーナー交換	800	800	-	-	-
	通常修繕	300	300	300	300	300
BH	通常修繕	300	300	300	300	300
ポンプ	PH（6台）	300	300	-	-	-
	PCH（6台）	300	300	-	-	-
	PHW（2台）	200	-	-	-	-
	PCD（3台）	-	-	300	-	-
	床暖PH（5台）	-	-	500	-	-
	PU（6台）	1,500	-	1,500	-	-
AHU	モータダンパー	500	500	500	500	500
	加湿器、その他	800	500	500	500	500
	MPビットチャンバー交換（4台）	2,000	1,000	1,000	1,000	1,000
	ベルト	-	-	-	500	1,000
	ベアリング	-	-	1,000	1,000	-
	モータブリー	-	-	1,000	500	-
	モータ軸受	-	-	-	500	500
ろ過装置	オゾン装置整備	1,000	1,000	1,000	1,000	1,000
	運動浴電動弁モータ交換	170	-	-	-	-
	塩素濃度測定センサー	300	300	-	-	-
	SPろ過ポンプ弁交換（2台）	800	-	-	-	-
	塩素注入ポンプ交換（2台）	-	-	200	200	-
	コンプレッサ交換（2台）	-	-	-	450	450
	運動浴電磁弁交換（10台）	-	-	1,000	-	-
	温浴高濃度洗浄	-	800	800	800	800

6 施設管理について
 (2) 修繕等への取組

イ 具体的取組内容（実施事項）

年間の修繕計画に基づいた修繕のほか、機器の故障等に対し必要な修繕を行いました。

項目		令和4年度	令和5年度	令和6年度	令和7年度	令和8年度
ACP	通常整備	50	50	50	-	-
灌水	散水ポンプ整備	-	-	400	400	-
	円形広場給水管整備	-	-	-	600	-
排水設備	水中ポンプ交換	600	600	200	200	200
電気	照明器具交換（LED）	1,000	500	500	500	500
	SP天井照明安定器交換	700	-	-	-	-
	非常照明切替リレー交換	300	-	-	-	-
	電気室設置抵抗整備	-	500	-	-	-
	通常整備	-	500	500	500	500
	VCB交換（3台）	-	-	900	900	900
	換気扇交換（10台）	-	-	200	100	200
中央監視	MCPコントローラー交換	80	80	80	150	80
	リモート盤UPS交換	-	-	750	-	-
ブラインド	通常整備	80	80	-	80	-
外灯	塗装	-	80	100	100	-
消防設備	誘導灯、感知器、他	1,200	1,200	1,200	1,200	1,200
多目的コート	外灯塗装修繕	-	-	-	1,000	-
冷却塔	CT-1整備（3台）	1,000	-	1,000	-	1,000
計時計測	競泳機材修繕	1,000	1,500	1,500	1,500	1,500
保存緑地	樹木伐採	1,000	1,190	1,000	1,000	1,000
音響	機材修繕	-	1,000	1,000	1,000	1,000
ITV設備	運営系、警備系 機材修繕	-	1,000	1,000	1,000	1,000
館内内装	床修繕	-	1,000	1,500	1,500	1,000
稼働床 (MP & SP)	水圧ポンプ修繕	-	3,900	-	-	-
	分岐ブロック修繕	3,200	3,200	3,200	3,200	3,200
	水圧シリンダー修繕	2,800	2,800	2,800	2,800	2,800
	可動床ガイドローラー修繕	900	-	-	-	-
	水深検出装置修繕	1,900	1,900	-	1,900	1,900
	支持支柱装置修繕	-	-	1,400	-	1,400
	側壁面支持装置部品修繕	-	-	-	2,000	-
	駆動装置修繕	1,300	-	-	-	2,000
	位置検出器修繕	2,000	2,000	1,000	-	-
	タッチアップ塗装修繕	-	1,000	-	1,000	-
	PLC修繕	-	-	-	-	2,450
MPタイル	セラミックタイル修繕	2,820	2,820	2,820	2,820	2,820
合計（税込）		33,000	33,000	33,000	33,000	33,000

7 安全管理について

(1) 平常時の体制

ア 趣旨

利用者及び従事者の安全を確保し、安心してご利用いただける環境を整えます。

イ 具体的取組内容（実施事項）

- ・監視カメラ等各種モニターの設置
- ・定時及び適宜の警備巡回
- ・地域防犯パトロールへの参加
- ・日赤救急水上安全法救助員等の監視資格の取得
- ・プールサイド及び更衣室等の日常清掃の徹底
- ・死角のないプール監視員の配置
- ・プール緊急時対応シミュレーション研修の実施
- ・点検チェックシートによる日常、定期点検
- ・関連法令を遵守した水質管理
- ・注意喚起案内による事件、事故の未然防止
- ・トレーニング指導に関する研修の実施
- ・三密回避等の感染症対策
- ・酷暑キャンセル制度の導入
- ・AEDの設置（4台）
- ・館内の撮影禁止による盗撮被害防止
- ・現金入金機による現金管理
- ・安全に係る職員研修の実施
- ・防災訓練の実施（2回/年）
- ・地域住民向けのCPR・AED操作講習会の実施
- ・横浜市との「災害時等における施設利用の協力に関する協定」の締結
- ・帰宅困難者の「一時滞在施設」受入れ
- ・ライフラインベンダーの設置
- ・災害対応備品の設置

7 安全管理について

(1) 平常時の体制

イ 具体的取組内容（実施事項）

- ・館内各所に監視カメラを設置しました。
- ・定時及び定期的に警備員が巡回しました。
- ・地域防犯パトロールへ参加しました。
- ・プールガードには日赤救急水上安全法救助員等を配置しました。
- ・プールサイド及び更衣室等の日常清掃を行いました。
- ・死角のないよう、適切にプール監視員を配置しました。
- ・プールガードを対象にプール緊急時対応シミュレーション研修を実施しました。
- ・点検チェックシートを活用し、日常点検や定期点検を行いました。
- ・県条例を遵守し適切な水質管理を行いました。
- ・事故防止のため、館内に注意喚起案内を掲示しました。
- ・職員を対象にトレーニング指導に関する研修を実施しました。
- ・3密回避等の新型コロナウイルス感染症対策を実施しました。
- ・テニスコート利用を対象に酷暑キャンセル制度を導入しました。
- ・プール等館内にAEDを4台設置しました。
- ・撮影は許可制とし館内は原則撮影禁止としました。
- ・毎日の売上げは現金入金機により管理を行いました。
- ・安全に係る職員研修を適宜実施しました。
- ・都筑消防署の協力のもと防災訓練を実施しました。
- ・職員を対象としたCPR・AED操作講習会の実施
- ・横浜市との「災害時等における施設利用の協力に関する協定」を締結しました。
- ・帰宅困難者の「一時滞在施設」として、災害備蓄品等の準備をととのえました。
- ・館内にライフラインベンダーを設置しました。
- ・災害対応備品を備蓄しました。

7 安全管理について
 (2) 緊急時の体制

ア 趣旨

施設利用、事業参加及び管理運営施設等に被害が及ぶおそれがある様々な危機を未然に防止し、また、発生した場合に被害を最小限に食い止める体制を整えます。

イ 具体的取組内容（実施事項）

- ・緊急時対応マニュアルの整備

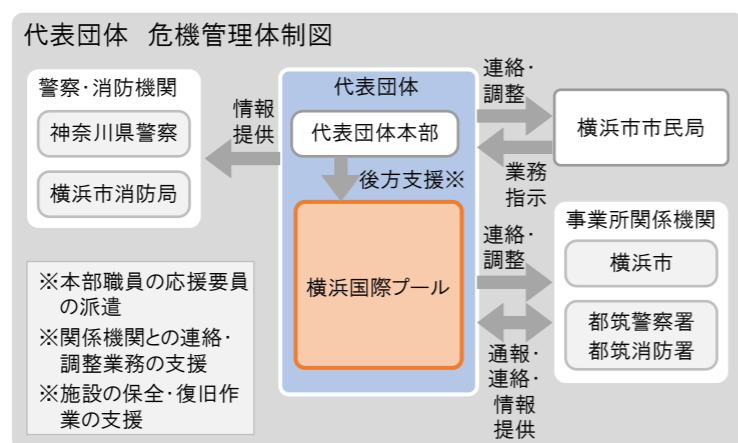

代表団体 災害対策警戒本部の設置
 横浜国際プールに災害発生の恐れがある場合や応急対策を実施する必要があるとき、または、風水害の発生の恐れのある場合に備え、総合的災害予防の推進を図るため、災害対策本部が設置されるまでの間、災害対策警戒本部を設置します。

代表団体 災害対策本部の設置
 横浜国際プールに災害による重大な被害が発生し、または、恐れがあるとき、市域に震度5弱以上の地震が発生委したとき、大規模地震対策特別措置法第9条による「警戒宣言」が発令されたときに設置します。

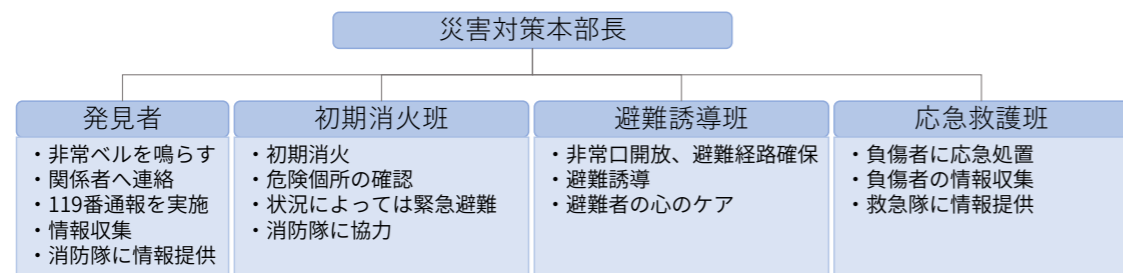

7 安全管理について
 (2) 緊急時の体制

イ 具体的取組内容（実施事項）

- ・緊急時対応マニュアルを整備し、万一の際には速やかに関係各所と連絡がとれるようにしました。

7 安全管理について
 (2) 緊急時の体制

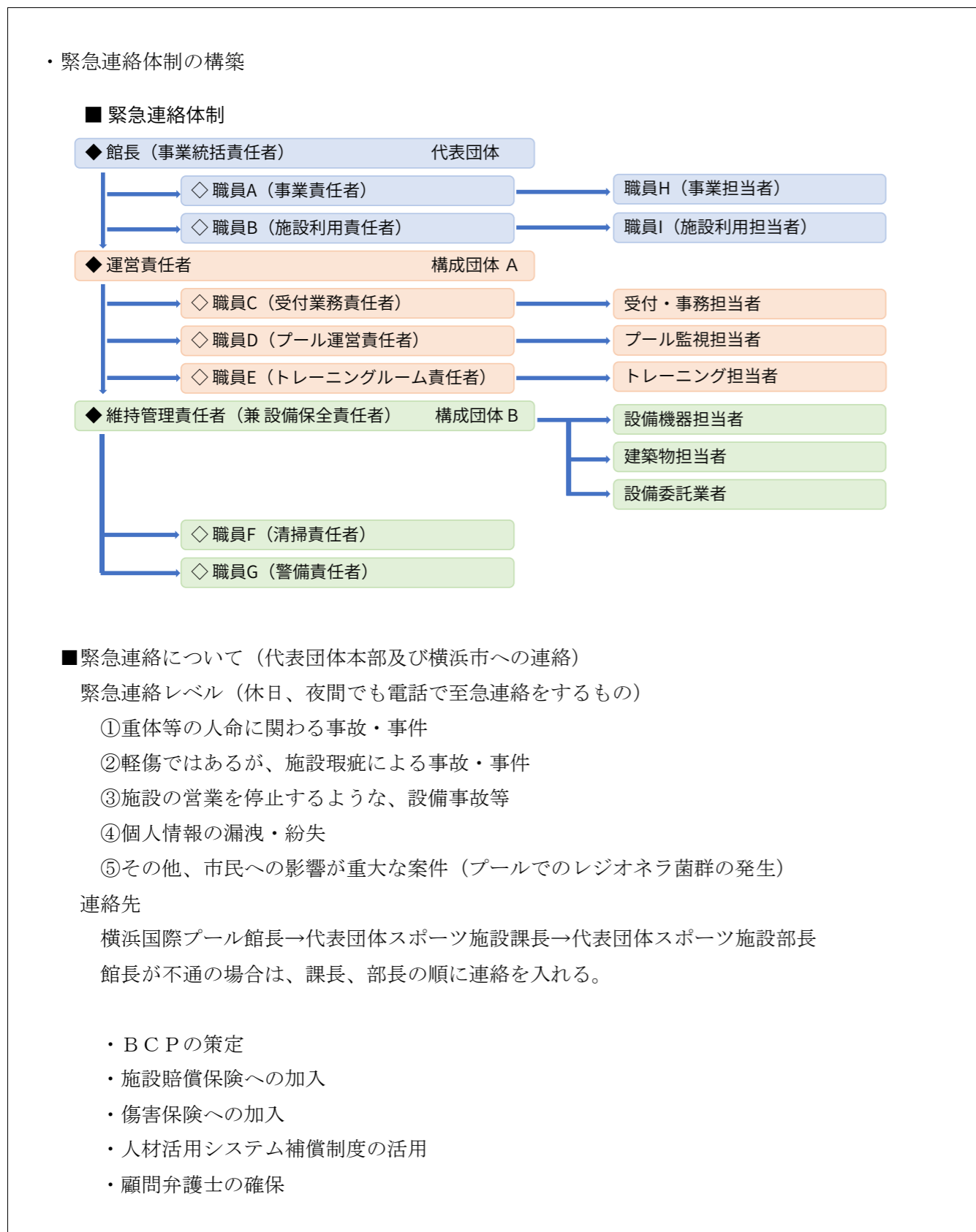

7 安全管理について
 (2) 緊急時の体制

- ① 13 件の救急搬送を伴う事故が発生しました。（横浜市に連絡済）
- ③ サブプールの更衣室の漏水が発生。
 女子更衣室トイレの天井落下（横浜市に連絡済）

- ・ B C P の策定を進めました。
- ・ 施設賠償保険へ加入しました。
- ・ 教室やイベントでのけがにそなえ、傷害保険へ加入をしました。
- ・ 人材活用システム補償制度は使用しませんでした。
- ・ 顧問弁護士と契約をしました。

8 地域との協力について

(1) 地域支援

(1) 地域支援

ア 趣旨

地域ニーズや市・区の施策を捉えた柔軟な運営を行い、地域のランドマーク的存在を目指します。

イ 具体的取組内容（実施事項）

- ・国プサブレの販売
- ・メイドインつづきの積極的な活用
- ・障がい者地域作業所の製作品販売に協力
- ・総合型地域スポーツクラブへの運営アドバイス

(2) 地域連携・地域貢献

イ 具体的取組内容（実施事項）

- ・横浜ビー・コルセアーズとの協働事業
- ・防犯パトロールへの参加
- ・地域清掃活動への参加
- ・さくら祭りへの参加
- ・横浜国際プール懇親会の開催
- ・竹灯籠まつりの開催
- ・職業体験の受入れ
- ・つづき人交流フェスタへの参加
- ・託児事業の実施
- ・授乳室の設置
- ・ベビーシートの設置
- ・地域情報掲示板の設置
- ・地域住民の積極的採用

8 地域との協力について

(1) 地域支援

イ 具体的取組内容（実施事項）

- ・昨年度の販売状況から国プサブレの販売はとりやめました。
- ・消耗品や印刷物の発注は、都筑区内の企業を優先しました。
- ・障がい者地域作業所の製作品販売は行いませんでした。
- ・区内の総合型地域スポーツクラブに活動の機会を提供しました。

(2) 地域連携・地域貢献

イ 具体的取組内容（実施事項）

- ・横浜ビー・コルセアーズにより「バスケットボール教室」等を実施しました。
- ・毎月（7月を除く）、防犯パトロールに参加しました。
- ・地域清掃活動への参加しました。
- ・3月に開催予定のさくら祭りは荒天のため中止となりました。
- ・コロナ禍のため横浜国際プール懇親会の開催はとりやめました。
- ・4月9日に竹灯籠まつりを開催しました。
- ・職業体験の受入れは各学校がコロナ禍のため中止となりました。
代わりに東山田中2学年を対象としたキャリア教育事業に講師として参加しました。
- ・つづき人交流フェスタについては、内容を確認し次年度以降の参加を検討します。
- ・託児事業「こくぷっこくらぶ」を実施しました。
- ・メインフロア入口に授乳室を設置しました。
- ・更衣室内にベビーシートを設置しました。
- ・館内に「地域情報掲示板」を設置しました。
- ・アルバイト職員は地域住民を中心に採用しました。

10 モニタリング計画について

(1) 自己評価・第三者評価

ア 趣旨

運営水準の維持・改善の手法として各種モニタリングを実施し、住民サービスの向上を図ります。

イ 具体的取組内容（実施事項）

- ・利用者アンケートの実施
- ・ご意見箱の設置
- ・内部監査の実施
- ・選定評価委員による業務評価の受審
- ・第3者評価の実施

10 モニタリング計画について

(1) 自己評価・第三者評価

イ 具体的取組内容（実施事項）

- ・利用者アンケートを実施しました。
- ・受付横にご意見箱を設置しました。
- ・事務局職員による内部監査を実施しました。
- ・選定評価委員による業務評価はありませんでした。
- ・今年度は第3者評価を行いませんでした。

1 1 新型コロナウイルス感染症等の対策に関する取組

(1) 新型コロナウイルス感染症等への対応

ア 趣旨

横浜市のスポーツ施設再開ガイドライン及び各業界のガイドラインに基づき、感染防止を徹底します。

イ 具体的取組内容（実施事項）

■お客様のへの対応

受付時	<ul style="list-style-type: none"> ・アクリルパーテーションや透明のビニールカーテン等を設置します ・お客様が並ぶ場合は、ソーシャルディスタンスを確保するように床にマークをつけます ・マスク着用、三密回避などのお願いを口頭や掲示、チラシ配布で呼びかけます
更衣室	<ul style="list-style-type: none"> ・ソーシャルディスタンスを確保するため、ロッカーの間引きを行います ・三密回避のため、人数制限を行います ・シャワーの利用制限を行います ・サーキュレーターによる強制排気を行います
プール	<ul style="list-style-type: none"> ・ソーシャルディスタンスを確保するため、レーン内での人数制限をします ・換気を十分にするため、窓を開け、常に新鮮な空気を取り入れます ・1時間に1回、消毒作業を行います ・教室を指導するコーチは、全員、マスクを着用します
トレーニングルーム	<ul style="list-style-type: none"> ・原則、トレーニング中のマスク着用のお願いをします ・マシンの間隔をあけ、ソーシャルディスタンスを確保するよう間引きを行います ・マシンの消毒作業を30分に1回行います ・換気を十分にするため、窓を開け、常に新鮮な空気を取り入れます
その他	<ul style="list-style-type: none"> ・施設入口にアルコール消毒を設置し、手指消毒のお願いをします ・ロビーにAIサーマルカメラを設置し、検温のお願いをします ・チェックシートの提出をお願いします ・抗ウイルス、抗除菌剤の散布をします ・使用済みスポーツ用具の速やかに消毒清掃をします

■職員の対応

出勤前	<ul style="list-style-type: none"> (体調チェックの徹底) ・検温及び体調確認を行い、体調不良がある場合は自宅待機
勤務中	<ul style="list-style-type: none"> ・こまめなうがい、手洗い、手指消毒を徹底 ・清掃時などの作業時は、ゴム手袋を着用 ・お客様と接する際は、マスク着用及び必要に応じてフェイスシールドの着用 ・勤務中に体調不良を感じた場合は、直ちに勤務停止し、帰宅

- ・抗ウイルス、抗菌コーティングの実施
- ・感染予防衛生管理者（IPCC）の配置
- ・新型コロナウイルス感染拡大防止対策の情報公開

1 1 新型コロナウイルス感染症等の対策に関する取組

(1) 新型コロナウイルス感染症等への対応

イ 具体的取組内容（実施事項）

ガイドラインに基づいた適切な感染防止対策をとりました。

令和4年度スポーツフロア大会等入場者数内訳

大会名	日程	合計	実利用者 (選手・演 技者等)	役員・報 道・その他 関係者	観客等
横浜ビー・コルセアーズ 名古屋戦	10/15	4,145	30	100	4,015
横浜ビー・コルセアーズ 名古屋戦	10/16	4,228	30	100	4,098
横浜ビー・コルセアーズ 茨城戦	10/22	3,333	30	100	3,203
横浜ビー・コルセアーズ 茨城戦	10/23	3,708	30	100	3,578
第55回しらゆりスポーツフェスティバル	10/19・20	640	300	40	300
Sports Day(やまた幼稚園運動会)	10/27・28	1,137	542	53	542
横浜マスターズハンドボール大会	10/29	430	400	30	0
竹の子杯争奪スポーツ交流会	10/30	630	300	30	300
YFA90周年記念事業フットサル	11/3	400	370	30	0
YOKOHAMAドッジボールフェスティバルオープン2022	11/5・6	1,940	1,400	40	500
Kids Duo International Sports Day	11/7・21・22	3,210	680	150	2,380
令和4年度神奈川県中学生ハンドボール新人戦兼春中神奈川県予選会	11/12・13	1,050	480	20	550
横浜ビー・コルセアーズ 東京戦	11/19	3,310	30	100	3,180
横浜ビー・コルセアーズ 東京戦	11/20	3,613	30	100	3,483
ハンドボール強化練習会	11/23	200	190	10	0
横浜ビー・コルセアーズ 新潟戦	11/26	2,896	30	100	2,766
横浜ビー・コルセアーズ 新潟戦	11/27	3,833	30	100	3,703
第37回テニス日本リーグ 1st ステージ	11/30-12/4	2,975	500	75	2,400
ヨネックスレディースチャレンジカップ2022 全国決勝大会	12/7・8	232	102	30	100
横浜ビー・コルセアーズ 三遠戦	12/10	3,209	30	100	3,079
横浜ビー・コルセアーズ 三遠戦	12/11	3,218	30	100	3,088
第3回オリ・パラスポーツフェスティバル	12/17	500	240	60	200
第20回かながわドリムCUP ハンドボール大会	12/18	450	250	50	150
横浜ビー・コルセアーズ 大阪戦	12/24	3,573	30	100	3,443
横浜ビー・コルセアーズ 大阪戦	12/25	4,014	30	100	3,884
全横浜少年卓球大会	12/26・27	2,050	2,000	50	0
横浜ビー・コルセアーズ 群馬戦	12/30	4,710	30	100	4,580
横浜ビー・コルセアーズ 群馬戦	12/31	4,672	30	100	4,542
横浜ビー・コルセアーズ 琉球戦	1/7	4,231	30	100	4,101
横浜ビー・コルセアーズ 琉球戦	1/8	4,648	30	100	4,518
神奈川県ハンドボール選手権大会(高校生の部)	1/9	530	300	30	200
第43回横浜選抜選手権大会	1/13-16	1,605	90	15	1,500
第37回テニス日本リーグ セカンドステージ	1/17-22	2,290	600	90	1,600
横浜ビー・コルセアーズ 京都戦	1/28	3,871	30	100	3,741
横浜ビー・コルセアーズ 京都戦	1/29	4,226	30	100	4,096
横浜ビー・コルセアーズ 千葉戦	2/4	4,891	30	100	4,761
横浜ビー・コルセアーズ 千葉戦	2/5	4,823	30	100	4,693
神奈川県ハンドボール選手権大会	2/11・12	830	400	30	400
第40回横浜ソフトテニスインドア大会 兼横浜ジュニアソフトテニス協会	2/18・19	700	450	50	200
第22回中萬学院チャイルドサッカー大会	2/23	1,650	600	50	1,000
令和4年度神奈川県卓球選手権大会(全国オープン)	2/25・26	1,050	1,000	50	0
第9回かながわ夢カップさよなら大会	3/5	520	320	50	150
横浜ビー・コルセアーズ 信州戦	3/8	4,132	30	100	4,002
竹の子会スポーツ交流会	3/11	200	100	50	50
第30回武術太極拳フェスティバルin神奈川	3/12	3,381	2,300	81	1,000
横浜ビー・コルセアーズ 川崎戦	3/15	4,813	30	100	4,683
東山田小学校卒業生お別れの会	3/17	327	97	30	200
フットサルプレミアシリーズ	3/18	810	300	10	500
第9回かながわ夢カップ新人大会	3/19	520	320	50	150
第57回全日本私立高等学校選抜ソフトテニス大会 男子の部	3/20	636	266	20	350
横浜ビー・コルセアーズ 三河戦	3/22	4,588	30	100	4,458
横浜ビー・コルセアーズ 信州戦	3/25	4,994	30	100	4,864
横浜ビー・コルセアーズ 信州戦	3/26	5,135	30	100	5,005
合計		133,707	15,647	3,774	114,286

令和4年度メインプール大会等入場者数内訳

大会名	日程	合計	実利用者 (選手・演 技者等)	役員・報 道・その 他関係者	観客等
第98回 日本選手権水泳競技大会	4/26-5/1	8,516	616	7,900	0
第34回 フィンスイミング日本選手権大会	5/3-5	300	260	40	0
第35回全日本ライフセービング・プール競技選手権大会	5/7-8	600	500	100	0
第69回東部地区国公立大学選手権水泳競技大会 兼 第66回東日本理工科大学選手権水泳競技大会	5/28-29	652	552	100	0
令和4年度水上安全法教員研修	5/19・20・26・27	560	520	40	0
令和4年度初任者研修「水上安全」	5/31、6/7・14	540	480	60	0
2022年ヨコハマスイムトライアル長水路水泳競技大会	6/5	950	900	50	0
一步踏み出そう！プロフェッショナルと自分の道を探せ！	6/12	35	15	20	0
第36回関東学生夏季公認記録会	6/18-19	1,293	1,193	100	0
サレジオ学院中学校水泳授業	6/20-22	200	180	20	0
第60回神奈川県高等学校総合体育大会	6/24-26	1,000	900	100	0
横浜国際プール第1回インクルーシブ水泳大会	7/17-18	408	123	285	0
神奈川県中学校水泳競技大会	7/21-22	900	700	200	0
第25回日本知的障害者選手権水泳競技大会	7/24	650	600	50	0
第77回横浜市民スポーツ大会夏季水泳競技大会	7/30-8/1	1,544	1,484	60	0
第45回JOCジュニアオリンピックカップ夏季チャレンジ水泳競技大会飛込競技	7/28-29	35	15	20	0
横浜市中学校総合体育大会(水泳競技の部)	8/2-3	900	700	200	0
第95回関東学生選手権水泳競技大会	8/5-8	5,056	4,656	400	0
第67回横浜国際プール長水路記録会	8/11	405	365	40	0
一步踏み出そう！プロフェッショナルとじぶんの道を探せ！	8/14	30	10	20	0
第45回全国JOCジュニアオリンピックカップアーティスティックスイミング競技	8/21-25	996	746	250	0
第47回横浜地区高等学校水泳競技大会	8/27	640	580	60	0
第32回神奈川県ジュニア選手権大会	8/28	70	40	30	0
第98回日本学生選手権水泳競技大会 水球競技	8/30~9/1	2,040	1,800	240	0
第32回神奈川県学童学年別水泳競技大会	9/3	1,219	1,139	80	0
第28回泳光戦	9/5	165	140	25	0
第34回神奈川県中学生水泳競技大会(新人戦)	9/10	900	700	200	0
第30回神奈川マスターズ長水路水泳大会	9/11	928	878	50	0
2022ジャパンパラ水泳競技大会	9/16-19	3,416	250	150	3,016
	合計	34,948	21,042	10,890	3,016

令和4年度サブプール大会等入場者数内訳

大会名	日程	合計	実利用者 (選手・演 技者等)	役員・報 道・その 他関係者	観客等
第27回ハマピック水泳競技	4/17	179	109	70	0
神奈川県 ジュニア公認記録会①	4/23・24	1,300	1,100	200	0
神奈川県 ジュニア公認記録会②	5/21・22	2,200	2,000	200	0
第77回国体神奈川県代表選考会・フィギュアルーティーン記録会	5/29	70	50	20	0
関東ブロック小学生AS記録会	6/5	120	70	50	0
第45回JOCジュニアオリンピックカップ夏季チャレンジ水泳競技大会	7/9・10	1,101	902	199	0
第58回神奈川県児童福祉施設水泳大会	8/19	190	160	30	0
第98回日本学生選手権水泳競技大会アーティスティックスイミングマーメイドカップ	9/4	85	50	35	0
令和4年度3区(都筑区・青葉区・中区)合同中学校水泳競技大会	9/11	258	229	29	0
第26回サクラマスターズスイミング選手権	9/25	334	304	30	0
オアシススイムフェスタ2022	10/2	570	470	100	0
第52回東急スイミングスクールマスターズ水泳競技大会	10/9	300	270	30	0
第36回横浜市民マスターズ水泳競技大会	10/10	450	400	50	0
横浜YMCAジュニア&マスターズ大会	10/29	380	300	80	0
第68回横浜国際プール短水路記録会	10/30	546	501	45	0
2022年度ヨコハマスイムトライアル短水路水泳競技大会	11/3	521	50	471	0
第33回神奈川県ジュニア四地域対抗水泳競技大会	11/6	900	800	100	0
神奈川県ジュニア公認 下半期①小学生以下	11/12・13	2,110	1,910	200	0
第26回13歳・15歳ソロ・デュエット大会・ASナショナルトライアル関東ブロック予選会	11/23	173	121	52	0
横浜水泳協会 強化練習	12/26-29	130	120	10	0
合同練習会(横浜市中学校体育連盟水泳競技部)	12/26-28	198	170	28	0
神奈川県水泳連盟 AS冬季練習会	12/26-30	200	150	50	0
第49回JSCA新年フェスティバル 水泳競技大会	1/9	1,228	908	120	200
神奈川県ジュニア公認記録会	1/14・15	1,245	845	200	200
関東ブロックAS選手練習会神奈川県ASマスターズ練習会	2/11	137	113	4	20
ジュニアオリンピックカップ春季12歳以下追加大会 兼セントラルスポーツジュニア公認記録会	2/12	932	832	100	0
第45回全国JOCジュニアオリンピックカップ春季水泳競技大会 神奈川県予選会①	2/18・19	1,304	1,004	100	200
第69回横浜国際プール短水路記録会兼泳力検定	2/26	433	393	40	0
サンズィカップin横浜	3/12	470	240	30	200
ジュニア公認記録会⑤	3/18・19	1,404	1,004	200	200
合計		19,468	15,575	2,873	1,020

令和4年度サブアリーナ大会等入場者数内訳

大会名	日程	合計	実利用者 (選手・演 技者等)	役員・報 道・その 他関係者	観客等
第18回真青同盟杯アームレスリング選手権大会	5/4	150	100	20	30
グリーンカップ	11/6	130	60	10	60
第28回ルーキーチャレンジ・カラテトーナメント2022	12/18	207	77	30	100
	合計	487	237	60	190

令和4年度多目的ホール大会等入場者数内訳

大会名	日程	合計	実利用者 (選手・演 技者等)	役員・報 道・その 他関係者	観客等
健康診断	5/15	80	50	30	0
健康運動実践指導者養成講習会	6/2-4	129	120	9	0
健康運動実践指導者養成講習会	6/25-27	114	105	9	0
健康診断	7/3	80	50	30	0
健康診断	7/10	80	50	30	0
健康運動実践指導者養成講習会	7/30-8/1	124	115	9	0
健康診断	8/28	80	50	30	0
健康診断	9/11	80	50	30	0
健康診断	9/25	80	50	30	0
保育園みんなのおうちミニミニ運動会	10/1	57	46	11	0
健康診断	10/2	80	50	30	0
健康診断	10/30	80	50	30	0
健康診断	11/13	80	50	30	0
健康診断	11/23	80	50	30	0
健康診断	12/18	80	50	30	0
健康診断	1/9	80	50	30	0
健康診断	2/23	80	50	30	0
	合計	1,464	1,036	428	0

令和4年度その他大会等入場者数内訳

大会名	日程	合計	実利用者 (選手・演 技者等)	役員・報 道・その 他関係者	観客等
竹灯籠祭り	4/9	999	999	0	0
	合計	999	999	0	0

令和4年度 横浜国際プール 利用者アンケート 結果

1 実施回数

6月・9月・12月・3月 年間4回実施

2 集計方法

各項目に以下の点数を乗じてスコアを算出

5点	大変良い・大変わかりやすい・大変きれい
4点	良い・わかりやすい・きれい
3点	普通
2点	悪い・わかりにくい・汚い
1点	大変悪い・大変わかりにくい・大変汚い

3 アンケート結果

受付・フロント	
総合受付の 対応について	施設の掲示物 について
3.72	3.57

トレーニングジム	
スタッフの 対応について	トレーニングルームは 清潔ですか
3.78	3.72

プール		
スタッフの 対応について	プールサイドは 清潔ですか	プールの水質・水 温・空調について
3.73	3.58	3.60

教室プログラム
教室全般について
2.51

施設全般
ロビー・更衣室 トイレの清潔度
3.77

施設の総合満足度
当施設の満足度 について
3.92

内訳⇒

施設の総合満足度		
有効回答数 (無回答除く) ①	良い・大変良い 回答数 ②	良い・大変良い 割合 ②÷①
410	314	76.6%

個人利用料金

		2時間	超過料金 1時間につき
プール(メイン・サブ)	おとな 中学生以下	700円 350円	350円 170円
トレーニングルーム	おとな 中学生	500円 250円	250円 120円
サブアリーナ (バドミントン・卓球PLAYTIME)	おとな 中学生以下	300円 150円	詳細はバドミントン・卓球PLAYTIME案内をご覧ください。

※トレーニングルームは小学生以下はご利用できません。

		2時間	超過料金30分につき
駐車場	普通車	400円	100円
	大型車	1,200円	300円

※令和4年7月1日(金)より駐車料金が改定となります。詳細はこちらのリンクをご確認ください。

※大型車とは主に定員11名以上のものをいいます。

※送迎のため20分以内の駐車場利用は無料としています。

※プリペイドカード等各種利用券は引き続きお使いいただけます。

区分			販売価格	利用可能額
個人利用 プリペイドカード	メインプール サブプール トレーニングルーム	中学生以下	2,500円	2,800円
		高校生以上	5,000円	5,600円
駐車場プリペイドカード	駐車場		3,000円	3,400円

※プリペイドカードは、1階受付にて販売しています。(プール大人プリペイドカードは、券売機でも販売していません。)

【無料開放及び減免について】

下記の対象者につきましては、各施設利用料金の減免及び免除の制度を定めております。

この利用を受ける場合には証明書の提示が必要となりますのでご注意ください。

1. 障がい者減免(プール、トレ室、駐車場の各利用料金)

本人および付添者1名の利用料金の半額を減免致します。

※障がい者手帳又は福祉手帳(コピー可)の提示

2. 中学生減免(トレーニング室利用料金)

大人料金の半額を減免致します。

※在籍している学校が発行する「生徒手帳」(コピー可)の提示

3. 小学生、中学生、高校生の土曜日利用料金免除

プールの利用料金を免除致します。また、中学生、高校生のトレ室の利用料金を免除致します。

※在籍している学校が発行する「生徒手帳」、「学生証」(コピー可)の提示

証明書の提示ができない場合は、一般料金での利用となりますのでご利用の方は忘れないようご注意ください。

貸切利用料金

		7:30~9:30	9:30~11:30	11:30~13:30	13:30~15:30	15:30~17:30	17:30~19:30	19:30~21:30	21:30~22:30
メインプール (コース貸切)	1コースにつき	3,200円	3,200円	3,200円	3,200円	3,200円	3,200円	3,200円	1,350円
サブプール (コース貸切)	1コースにつき	1,500円	1,500円	1,500円	1,500円	1,500円	1,500円	1,500円	625円
サブアリーナ	平日	-	2,200円	2,200円	3,200円	3,200円	3,600円	3,600円	1,800円
	休日	2,600円	2,600円	2,600円	3,700円	3,700円	4,200円	4,200円	-
多目的ホール	平日	-	4,700円	4,700円	6,700円	6,700円	7,600円	7,600円	3,800円
	休日	5,600円	5,600円	5,600円	7,900円	7,900円	9,000円	9,000円	-
会議室1	平日	-	1,900円	1,900円	2,600円	2,600円	3,000円	3,000円	1,500円
	休日	2,200円	2,200円	2,200円	3,200円	3,200円	3,600円	3,600円	-
会議室2	平日	-	1,200円	1,200円	1,800円	1,800円	2,000円	2,000円	1,000円
	休日	1,500円	1,500円	1,500円	2,100円	2,100円	2,400円	2,400円	-
会議室3	平日	-	1,200円	1,200円	1,800円	1,800円	2,000円	2,000円	1,000円
	休日	1,500円	1,500円	1,500円	2,100円	2,100円	2,400円	2,400円	-

※メインプール・サブプールは営業時間終了(土日祝は21:30平日は22:30)の15分前に退水となりますので、あらかじめご了承ください。

※メインプールの貸切は2コースとなります。

※サブプールの貸切は、1コース25mで水深1.2mが2コースと水深2mが2コースの計4コースとなります。

※多目的ホール、会議室1・2は半面でのご利用もできます。(半面利用の場合料金は半額となります)

上記場所をご利用の場合、音等が気になる方は全面でのご利用をお勧めいたします。

詳しくは施設にお問合せください。

※会議室1の床が平成25年4月24日よりフローリング変わりましたので土足禁止になります。

室内シューズもしくはスリッパに履き替えてご使用ください。

※サブアリーナで空調を利用の場合は別途付帯設備料金がかかります。

貸切利用料金

		7:30~9:30	9:30~11:30	11:30~13:30	13:30~15:30	15:30~17:30	17:30~19:30	19:30~21:30	21:30~22:30
スポーツフロア (屋内コート)	平日	-	5,000円	5,000円	5,000円	5,000円	8,000円	8,000円	4,000円
	休日	8,000円	8,000円	8,000円	8,000円	8,000円	8,000円	8,000円	-
多目的コート (屋外コート)	平日	-	3,000円	3,000円	3,000円	3,000円	5,000円	5,000円	2,500円
	休日	5,000円	5,000円	5,000円	5,000円	5,000円	7,000円	7,000円	-

※原則テニスでの利用となります。

休日/土曜・日曜・祝日

附帯設備利用料金

区分	料金		備考
バスケットボール用具	1式1回	1,000円	ゴール、得点板
バレーボール用具	1式1回	1,000円	ネット、支柱、支柱カバー、審判台、得点板
フットサル用具	1式1回	1,000円	ゴール、得点板
卓球用具	1式1回	500円	卓球台、ネット、得点板
バドミントン用具	1式1回	200円	ネット、支柱、得点板
ソフトバレーボール用具	1式1回	200円	ネット、支柱、審判台、得点板
インディアカ用具	1式1回	200円	ネット、支柱、審判台、得点板
軽スポーツ用具	1個1回	100円	ラケット(テニス・バドミントン・卓球)、 ボール(フットサル・バスケット・バレー・テニスのみ2球)、 ビーズ10枚、 アールアイ、ヘルメット、フィン、パドル
放送設備1式 サブアリーナ	2時間	1,000円	固定式音響ラック(MD・CD・カセット)、 移動式音響ラック(CD・カセット)、マイク1本
空調設備1式 サブアリーナ	2時間	10,000円	
放送設備1式 多目的ホール (全面または半面A)	2時間	1,000円	固定式AVラック(TVモニター・MD・カセット・ ビデオ・LD)、 ビデオプロジェクト、スクリーン、 天井スピーカー、マイク1本
放送設備1式 多目的ホール (半面B)	2時間	500円	固定式音響ラック(MD・CD・カセット)、 天井スピーカー、マイク1本
放送設備1式 会議室1 (全面または半面A)	2時間	500円	固定式音響ラック(CD・カセット)、 天井スピーカー、移動式スピーカー、マイク1本
マイク	1本1回	300円	
CDラジカセ	1台1回	300円	
テレビ・ビデオ	1式1回	500円	
延長コードリール	1台1回	100円	
スクリーン	1式1回	500円	スクリーン(幅1.8m 高さ2m)
プロジェクター	1式1回	500円	
演台・花台	1式1回	2,000円	演台1 花台2
移動ステージA多目的ホール	1式1回	1,000円	
移動ステージBサブアリーナ	1式1回	500円	

※附帯設備の申込みについては、事前の利用手続きの際、
国際プールインフォメーションでご相談ください。
原則当日申込みはできません。

※レンタル用具は一部貸し出しを行っていないものがございます。
ご利用予定の方はレンタル可能の有無をお電話にて、
お問合せください。

1. 電気設備										
受信方式	3相3線		6600V		本線・予備線					
配電電圧及び容量	電氣室1		名称	型式 定格電圧[V]	容量[kVA]	台数				
			低圧非常動力盤	30 6600/210	400	1				
			低圧非常電灯盤	スコット 6600/210-105*2	75	1				
			低圧動力盤No.1	30 3W 6600/420	500	1				
			低圧動力盤No.2	30 3W 6600/420	500	1				
			低圧動力盤No.3	30 3W 6600/420	400	1				
			低圧動力盤No.4	30 6600/210	300	1				
			低圧動力盤No.5	30 6600/210	300	1				
			低圧動力盤No.6	30 6600/210	300	1				
			低圧動力盤No.7	30 6600/210	300	1				
			低圧動力盤No.8	30 6600/210	200	1				
			低圧動力盤No.9	30 6600/210	100	1				
			低圧動力盤No.10	30 6600/210	500	1				
			低圧電灯盤No.1	10 6600/210-105	300	1				
			低圧電灯盤No.2	10 6600/210-105	200	1				
			低圧電灯盤No.3	10 6600/210-105	200	1				
			低圧電灯盤No.4	10 6600/210-105	200	1				
			進相コンデンサー		326	5				
			電氣室2	名称	型式 定格電圧[V]	容量[kVA]	台数			
				低圧非常動力盤No.1	30 3W 6600/420	200	1			
				低圧非常動力盤No.2	30 6600/210	75	1			
		低圧非常電灯盤	スコット 6600/210-105*2	50	1					
		低圧動力盤No.1	30 3W 6600/420	200	1					
		低圧動力盤No.2	30 6600/210	400	1					
		低圧動力盤No.3	30 6600/210	300	1					
		低圧動力盤No.4	30 6600/210	100	1					
		低圧動力盤No.5	30 6600/210	200	1					
		低圧電灯盤No.1	10 6600/210-105	300	1					
		低圧電灯盤No.2	10 6600/210-105	300	1					
		進相コンデンサー		326	1					
設備容量		6900kVA								
契約電力		(1)	(H9.12/10~)	業務用電力	2,060 KW	予備電力(予備線)	2,060 KW			
			自家発補給電力	370 KW						
	(2)	(H12.4/1~19.3/31)	業務用電力	1,490 KW	予備電力(予備線)	1,490 KW				
			自家発補給電力	740 KW						
	(3)	(H19.4/1~21.3/31)	業務用電力	1,350 KW	予備電力(予備線)	1,350 KW				
			自家発補給電力	740 KW						
			※H21.2/19で横浜市ESCO事業開始により、自家発補給電力(コージェネ1・2号)を休止。							
			※H21.4/1~	業務用電力 1,650 KW						
			※H23.4/1~	業務用電力 1,500 KW						
			※H24.10/1~	業務用電力 1,350 KW						
直流電源装置(非常用)										
	電氣室1		整流器:	サイリスタ自動定電圧制御	三相全波整流					
			交流入力	30200V50Hz	直流出力	120.4V	75A			
			負荷電圧補償装置:	入力電圧	DC120.4V					
				負荷電圧	電流DC90~110V/3~30A					
			蓄電池:	陰極吸収式シール形据置鉛蓄電池	公称電圧	108V				
				公称容量	400AH/10AH	セル数	54セル			
	電氣室2		整流器:	サイリスタ自動定電圧制御	三相全波整流					
			交流入力	30200V50Hz	直流出力	120.4V	30A			
			負荷電圧補償装置:	入力電圧	DC120.4V					
				負荷電圧	電流DC90~110V/0.5~5A					
		蓄電池:	陰極吸収式シール形据置鉛蓄電池	公称電圧	108V					
			公称容量	200AH/10AH	セル数	54セル				
放送設備	定格出力	非常用業務用	2520W (360W×7)			BGMモード360W				
音響設備										
メインホール用	定格出力	(985W+985W)×4			(300W+300W)×11					
		(100W+100W)×1			(50W+50W)×6					
サブホール用	定格出力	(985W+985W)×4			(300W+300W)×7					
		(100W+100W)×1			(50W+50W)×2					
サブアリーナ用	定格出力	(300W+300W)×3			(100W+100W)×2					
		(60W×4)×1								
トレーニング室用	定格出力	(50W+50W)								
多目的ホール用	定格出力	(300W+300W)								
ITV監視カメラ設備	運営系設備	1式	警備系設備	1式						
テレビ協聴設備	UHF	BS	CATV	警察無線						
電気時計設備	パネル型4回路親時計	1台	子時計	1式						
視覚障害者・聴覚者インターホン設備	1式									
聴覚者集団補聴設備	メインアリーナ	60席	サブホール	70席						
機械警備配管設備	1式									
計時計測設備	室内競技用時計測機器	1式			電光表示装置	1式				
	コンピュータデータ処理装置	1式								
入退場管理装置	自動券売機	6台	入場ゲート	7台						
	料金精算機	3台	カード確認機	6台						
	システムコントロール装置	1式								
駐車場管制設備	駐車券発行機	3台	自動料金精算機	3台						
	事前精算機	1台	カーゲート	5台						
	集計管理機器	1式	監視制御版	2台						
催物案内表示設備	情報表示装置	1式	端末機器	1式						
自動火災報知・防火防排煙設備	1式									
避雷針設備	1式									
照明制御設備										
	メインアリーナ照明パターン									
	水泳	全	3/5	1/2	2/5	1/3	1/4	1/6	1/8	
		1/12	1/16							
	テニス	全	2/3	1/2	1/3					
2. 自家発電設備										
常用発電機 (コージェネレーション)	逆潮流なしの系統連係運転									
パッケージ型ガスタービン	3相3線	6,600	V	370kW	2基					
※H21.2/19で横浜市ESCO事業開始により、自家発補給電力(コージェネレーション1・2号)を休止。										
非常用発電機	パッケージ型ガスタービン	3相3線	6,600	V	750kVA	1基				

	防災負荷	消化設備	非常照明	非常コンセント		
	一般負荷	ポンプ類	エレベーター		計装盤	サブプール制御盤
3. 空調設備						
熱源機器	ガス焚真空ボイラー	暖房能力	1,600,000	Kcal/h	2基	
		プール暖房・プール水加熱				
	ガス焚吸気式冷温水発生器	2基	冷暖房			
		冷凍能力	1,303,000	Kcal/h		
		加熱能力	1,065,500	Kcal/h		
		冷水量	43,501	/min (7℃~12℃)		
		温水量	43,501	/min (60℃~55.7℃)		
観客席	セントランス			メインロビー	更衣室	
サブアリーナ	外調機			FCU	プール冷却水	
ガス焚吸気式冷温水発生機	冷凍能力	110USRT	1基		冷暖房	
	中間期：冷温水発生機との群発停のベース機					
ガス焚吸気式冷温水発生機						
冷却塔一体型	冷凍能力	152,000	Kcal/h	2基	冷暖房	
	多目的ホール			メインアリーナ系個別	FCU	
ガス焚吸気式冷温水発生機						
冷却塔一体型	冷凍能力	60,480	Kcal/h	1基	冷暖房	
	サブプール個別			FCU		
ガスヒートポンプパッケージ	中央監視室	放送操作室		レストラン等		
温水床暖房	メインプール	サブプール		更衣室		
その他	高圧誘引ファン			強制排気ファン等		
	耐塩素腐食対策としてファンは塩ビ塗装			空調機は耐塩素使用とする		
4. 衛生設備						
衛生器具設備	大便器	節水型洗浄弁式		身障者用	自動洗浄弁式	
	小便器	個別感知自動洗浄弁式				
	洗面器	自動感知式				
給水設備	加圧給水式	プール水は直結給水式（オーバーフロー槽）				
	受水槽 (任意水位設定方式)	飲料用	80㎡	便所洗浄用	90㎡	
	加圧給水装置	周波数制御	2台並列3台ローテーション			
		飲料用	15kW×3台			
		便所洗浄用	11kW×3台			
給湯設備	給湯用ボイラー	ガス焚真空式温水器	給湯能力	1,453kW/h	1基	
	貯水槽	10,000	ℓ	2基		
	貯水槽補給予熱槽	10,000	ℓ	1基	※H21.2.9休止	
	中央給湯方式でガス焚真空式ボイラーから貯湯槽2缶に供給					
	コージェネ排熱利用で補給予熱槽を加熱			※H21.2.9休止		
ろ過設備						
		オーバーフロー・直接循環システム		ろ過装置		
		直接循環方式：3基	オーバーフロー循環方式：2基			
		上層	アンストライトセラミック			
		中層	けい砂			
		下層	支持砂利			
		全自動砂ろ過方式				
		滅菌装置	塩素注入	(全自動水質監視装置の測定による自動注入)		
		凝集剤注入装置（自動制御）		ターン数4	オゾン発生装置：2基	
メインプール		オーバーフロー・直接循環システム		ろ過装置		
		直接循環方式：2基	オーバーフロー循環方式：1基			
		上層	アンストライトセラミック			
		中層	けい砂			
		下層	支持砂利			
		全自動砂ろ過方式				
		滅菌装置	塩素注入	(全自動水質監視装置の測定による自動注入)		
		凝集剤注入装置（自動制御）		ターン数4	オゾン発生装置：1基	
ダイビングプール		オーバーフロー・直接循環システム		ろ過装置		
		直接循環方式：3基	オーバーフロー循環方式：2基			
		上層	アンストライトセラミック			
		中層	けい砂			
		下層	支持砂利			
		全自動砂ろ過方式				
		滅菌装置	塩素注入	(全自動水質監視装置の測定による自動注入)		
		凝集剤注入装置（自動制御）		ターン数4	オゾン発生装置：2基	
サブプール		90%底引き	10%オーバーフロー方式			
		上層	セラミック			
		中層	けい砂			
		下層	支持砂利			
		全自動砂ろ過方式				
		滅菌装置	塩素注入	(全自動水質監視装置の測定による自動注入)		
		凝集剤注入装置（自動制御）		ターン数4	オゾン発生装置：2基	
幼児プール		90%底引き	10%オーバーフロー方式			
		上層	セラミック			
		中層	けい砂			
		下層	支持砂利			
		全自動砂ろ過方式				
		滅菌装置	塩素注入	(全自動水質監視装置の測定による自動注入)	ターン数50	
ジャグジープール		90%底引き	10%オーバーフロー方式			
		上層	セラミック			
		中層	けい砂			
		下層	支持砂利			
		全自動砂ろ過方式				
		滅菌装置	塩素注入	(全自動水質監視装置の測定による自動注入)	ターン数15	
混浴槽1		100%オーバーフロー方式				
		上層	セラミック			
		中層	けい砂			
		下層	支持砂利			
		全自動砂ろ過方式				
		滅菌装置	塩素注入	(全自動水質監視装置の測定による自動注入)	ターン数80	
混浴槽2		100%底引き				
		上層	セラミック			
		中層	けい砂			
		下層	支持砂利			
		全自動砂ろ過方式				
		滅菌装置	塩素注入	(全自動水質監視装置の測定による自動注入)	ターン数39	
5. 昇降機設備						
No.1	セントランスホール（1）	油圧式	兼用	速度60m/min	定員11人	3箇所停止
No.2	メインアリーナ	油圧式	兼用	速度45m/min	定員20人	3箇所停止
No.3	サブプール	油圧式	兼用	速度45m/min	定員11人	2箇所停止
No.4	駐車場（1）	油圧式	兼用	速度45m/min	定員11人	2箇所停止
No.5	サブアリーナ	油圧式	兼用	速度45m/min	定員11人	3箇所停止
No.6	レストラン	油圧式	兼用	速度45m/min	定員11人	2箇所停止
No.7	レストラン	ロープ式	ダムウエーター	速度30m/min	積載量200kg	2箇所停止
6. 大型映像表示設備						
映像表示盤	画面寸法	縦4.4m×横7.8m	発光方式	CRT方式		
映像送出部	モニター棚	映像操作車	ミキサー卓	映像機器収納架		スローモーション操作卓※使用不能
	編集機※使用不能	文字図形発生器※使用不能		資料提示機※使用不能		移動カメラ（2台）
テレビ放送中継部	中継車コネクタ盤		各種コネクタ			天井カメラ（3台）
機能	映像表示機能		静止画表示機能			競技表示機能
7. 機械式駐車設備工事						

形式・数量	BMA-Mx	22基	※休止中			
収容台数	中型車	44台				
収容車最大寸法						
全長	5,000	mm	全幅	1,800 mm	全高	1,550 mm
重量	1,750	kg	昇降時間	約4.2秒	進入方向	後進入庫
昇降方式	駆動方式	電動式ローラーチェーン方式		モーター	1.5 Kwブレーキ付	
電源	3φ200V50Hz		操作方法	本体一体式操作盤（押ボタン式）×22箇所		

横浜国際ブルー 備品台帳抜粋(品名・保管場所・金額)

番号	品名	保管場所	個数	税抜金額	備考
1	プリンター	事務室	1	189,800	
2	プリンター	事務室	1	59,500	
3	印刷機	事務室	1	530,000	リース
4	机	事務室	1	71,100	責任者用
5	机	事務室	1	71,100	責任者用
6	机	事務室	1	71,100	責任者用
7	机	事務室	1	71,100	責任者用
8	机	事務室	1	35,300	右肘つき
9	机	事務室	1	35,300	右肘つき
10	机	事務室	1	35,300	右肘つき
11	机	事務室	1	35,300	右肘つき
12	机	事務室	1	35,300	右肘つき
13	机	事務室	1	35,300	右肘つき
14	机	事務室	1	35,300	右肘つき
15	机	事務室	1	35,300	右肘つき
16	机	事務室	1	35,300	右肘つき
17	机	事務室	1	71,200	
18	机	事務室	1	71,200	
19	机	事務室	1	71,200	
20	机	事務室	1	71,200	
21	机	事務室	1	71,200	
22	机	事務室	1	52,100	
23	机	事務室	1	52,100	
24	イス	事務室	1	不明	布
25	イス	事務室	1	不明	布
26	イス	事務室	1	不明	布
27	イス	事務室	1	不明	布
28	イス	事務室	1	不明	
29	イス	事務室	1	不明	
30	イス	事務室	1	不明	
31	イス	事務室	1	18,000	座面黒(打ち合わせ用)
32	イス	事務室	1	18,000	座面黒(打ち合わせ用)
33	イス	事務室	1	18,000	座面黒(打ち合わせ用)
34	イス	事務室	1	18,000	座面黒(食事用)
35	イス	事務室	1	18,000	座面黒(食事用)
36	イス	事務室	1	18,000	座面黒(食事用)
37	イス	事務室	1	18,000	座面黒(食事用)
38	パソコンモニター	事務室	1	110,600	
39	パソコンモニター	事務室	1	110,600	
40	パソコンモニター	事務室	1	110,600	
41	パソコンモニター	事務室	1	不明	
42	デスクトップ	事務室	1	250,000	
43	デスクトップ	事務室	1	250,000	
44	ノートパソコン(※使用可能)	事務室	1	250,000	
45	ノートパソコン(※使用可能)	事務室	1	250,000	
46	ノートパソコン(※使用可能)	事務室	1	250,000	リース
47	ノートパソコン(※使用可能)	事務室	1	250,000	
48	ノートパソコン(※使用可能)	事務室	1	250,000	
49	ノートパソコン(※使用可能)	事務室	1	250,000	
50	ノートパソコン(※使用可能)	事務室	1	83,000	
51	ノートパソコン(※使用可能)	事務室	1	83,000	
52	ノートパソコン(※使用可能)	事務室	1	83,000	
53	キャビネット両扉上置・中	事務室	1	60,300	金額不明確
54	キャビネット半扉・長	事務室	1	62,800	金額不明確
55	キャビネット半扉・長	事務室	1	62,800	金額不明確
56	キャビネット半扉・長	事務室	1	62,800	金額不明確
57	キャビネット両扉・長	事務室	1	61,100	金額不明確
58	キャビネット両扉・長	事務室	1	61,100	金額不明確
59	キャビネット両扉上置	事務室	1	69,000	金額不明確
60	キャビネット両扉上置	事務室	1	69,000	金額不明確
61	キャビネット両扉上置	事務室	1	69,000	金額不明確
62	キャビネット両扉上置	事務室	1	69,000	金額不明確
63	キャビネット両扉上置	事務室	1	69,000	金額不明確
64	キャビネット両扉上置	事務室	1	69,000	金額不明確
65	キャビネット半扉上置	事務室	1	24,300	金額不明確
66	キャビネット半扉上置	事務室	1	24,300	金額不明確
67	キャビネット半扉上置	事務室	1	24,300	金額不明確
68	キャビネットガラス扉	事務室	1	64,500	金額不明確
69	キャビネットガラス扉	事務室	1	64,500	金額不明確
70	キャビネット三段引出	事務室	1	70,800	金額不明確
71	キャビネット三段引出	事務室	1	70,800	金額不明確
72	キャビネット三段引出	事務室	1	70,800	金額不明確
73	キャビネット三段引出	事務室	1	70,800	金額不明確
74	キャビネット両扉・中	事務室	1	54,700	金額不明確
75	キャビネット両扉・中	事務室	1	54,700	金額不明確

横浜国際ブルー 備品台帳抜粋(品名・保管場所・金額)

番号	品名	保管場所	個数	税抜金額	備考
76	キャビネット両扉・低	事務室	1	27,100	金額不明確
77	キャビネット両扉	事務室		不明	金額不明確(4番)
78	キャビネット3枚引き戸型	事務室	1	26,000	金額不明確
79	キャビネット3枚引き戸型	事務室	1	26,000	金額不明確
80	キャビネット3枚引き戸型	事務室	1	26,000	金額不明確
81	キャビネット3枚引き戸型	事務室	1	26,000	金額不明確
82	シュレッダー	事務室	1	260,000	
83	リソグラフ	事務室	1	1,253,000	
84	クリスタルトレイ	事務室	1	75,800	
85	クリスタルトレイ	事務室	1	59,700	
86	棚	事務室	1	30,000	
87	脇引き出し	事務室	1	46,400	
88	脇引き出し	事務室	1	46,400	
89	脇引き出し	事務室	1	46,400	
90	脇引き出し	事務室	1	46,400	
91	脇引き出し	事務室	1	46,400	
92	脇引き出し	事務室	1	46,400	
93	脇引き出し	事務室	1	46,400	
94	脇引き出し	事務室	1	46,400	
95	脇引き出し	事務室	1	46,400	
96	脇引き出し	事務室	1	46,400	
97	脇引き出し	事務室	1	46,400	
98	サイドテーブル	事務室	1	40,000	
99	サイドテーブル	事務室	1	40,000	
100	サイドテーブル	事務室	1	40,000	
101	ワゴン	事務室	1	27,100	
102	ワゴン	事務室	1	27,100	
103	ワゴン	事務室	1	27,100	
104	ワゴン	事務室	1	27,100	
105	ワゴン	事務室	1	27,100	
106	ワゴン	事務室	1	27,100	
107	ワゴン	事務室	1	27,100	
108	ワゴン	事務室	1	27,100	
109	ワゴン	事務室	1	27,100	
110	ワゴン	事務室	1	27,100	
111	ワゴン	事務室	1	27,100	
112	ワゴン	事務室	1	27,100	
113	ワゴン	事務室	1	27,100	
114	ワゴン	事務室	1	27,100	
115	ワゴン	事務室	1	27,100	
116	ワゴン	事務室	1	27,100	
117	ワゴン	事務室	1	27,100	
118	ワゴン	事務室	1	27,100	
119	ロッカー	事務室	1	40,500	
120	ロッカー	事務室	1	40,500	
121	ロッカー	事務室	1	40,500	
122	ロッカー	事務室	1	40,500	
123	ロッカー	事務室	1	40,500	
124	ロッカー	事務室	1	40,500	
125	ロッカー	事務室	1	40,500	
126	ロッカー	事務室	1	40,500	
127	金庫	事務室	1	275,400	
128	金庫	事務室	1	不明	小型 新
129	金庫	事務室	1	不明	コナミ使用
130	食器棚	事務室	1	39,600	
131	中量棚	事務室	1	60,480	
132	中量棚	事務室	1	60,480	
133	中量棚	事務室	1	60,480	
134	テーブル	事務室	1	77,000	
135	テーブル	事務室	1	77,000	
136	テーブル	事務室	1	不明	
137	パーティション(特大)	事務室	1	不明	
138	パーティション(特大)	事務室	1	不明	
139	パーティション(大)	事務室	1	不明	
140	パーティション(大)	事務室	1	不明	
141	パーティション(大)	事務室	1	不明	
142	パーティション(中)	事務室	1	不明	
143	パーティション(小)	事務室	1	不明	
144	自動精算機	事務室	1	345,000	リース
145	パソコンデスク	事務室	1	不明	
146	パソコンデスク	事務室	1	不明	
147	拡声器	事務室	1	16,000	
148	拡声器	事務室	1	16,000	
149	ラミネーター	事務室	1	34,650	
150	電子レンジ	事務室	1	86,000	
151	防犯カメラ HDD録画装置	事務室	1	39,800	
152	プリンター	事務室	1	38,000	

横浜国際プール 備品台帳抜粋(品名・保管場所・金額)

番号	品名	保管場所	個数	税抜金額	備考
153	冷蔵庫	事務室	1	82,000	
154	テレビ	休憩室	1	30,800	
155	テレビ	休憩室	1	30,800	
156	全自動洗濯機	洗濯室	1	59,800	
157	イコライザー	事務室	1	55,000	
158	バルーン	事務室	1	53,200	
159	ローバックT付回転イス	事務室	1	46,440	
160	ローバックT付回転イス	事務室	1	46,440	
161	ローバックT付回転イス	事務室	1	46,440	
162	ローバックT付回転イス	事務室	1	46,440	
163	ローバックT付回転イス	事務室	1	46,440	
164	ローバックT付回転イス	事務室	1	46,440	
165	ローバックT付回転イス	事務室	1	46,440	
166	ローバックT付回転イス	事務室	1	46,440	
167	ローバックT付回転イス	事務室	1	46,440	
168	ハイバックT付回転イス	事務室	1	49,680	
169	ハイバックT付回転イス	事務室	1	49,680	
170	ハイバックT付回転イス	事務室	1	49,680	
171	ハイバックT付回転イス	事務室	1	49,680	
172	プロジェクター	事務室	1	70,092	
173	留守番電話装置	事務室	1	65,340	
174	製氷機	事務室	1	34,344	
175	キャビネット両扉・中	事務室	1	不明	
176	キャビネット両扉・中	事務室	1	不明	
177	キャビネット両扉・小	事務室	1	不明	

横浜国際プール 備品台帳抜粋(品名・保管場所・金額)

番号	品名	保管場所	個数	税抜金額	備考
1	キャスターイス	中央監視室	1	189,800	ボイラー室 壊れている(熱源室フィルター置場)
2	キャスターイス	中央監視室	1	不明	
3	キャスターイス	中央監視室	1	不明	
4	キャビネット(4段)	中央監視室	1	不明	
5	大会用机	中央監視室	1	不明	
6	大会用机	中央監視室	1	不明	
7	メッセージプリンター	中央監視室	1	65,000	
8	プリンター	中央監視室	1	65,000	
9	プリンター	中央監視室	1	65,000	
10	ラック棚	中央監視室	1	不明	図面用900*1800*450
11	ラック棚	中央監視室	1	不明	図面用1800*1200*450 キャスタ
12	ロッカー(2連)	中央監視室	1	55,000	
13	ロッカー(2連)	中央監視室	1	55,000	
14	ロッカー(2連)	中央監視室	1	55,000	在所不明
15	ロッカー(3連)	中央監視室	1	75,200	
16	ロッカー(3連)	中央監視室	1	75,200	
17	机	中央監視室	1	55,000	在所不明
18	机	中央監視室	1	55,000	在所不明
19	書架	中央監視室	1	43,000	
20	書架下ロッカー	中央監視室	1	不明	
21	食器棚	中央監視室	1	48,800	
22	片袖机	中央監視室	1	42,480	
23	冷蔵庫	中央監視室	1	62,400	
24	冷蔵庫	中央監視室	1	62,400	
25	中量棚	中央監視室	1	不明	メンテナンスルーム
26	中量棚	中央監視室	1	不明	メンテナンスルーム
27	中量棚	中央監視室	1	不明	ボイラー室(1R倉庫)
28	中量棚	中央監視室	1	不明	ボイラー室(1R倉庫)
29	中量棚	中央監視室	1	不明	ボイラー室(1R倉庫)
30	中量棚	中央監視室	1	不明	ボイラー室
31	中量棚	中央監視室	1	不明	ボイラー室
32	中量棚	中央監視室	1	不明	ボイラー室キャスタ
33	中量棚	中央監視室	1	不明	ボイラー室
34	引出棚(部品用)	中央監視室	1	不明	ボイラー室
35	1800脚立	中央監視室	1	不明	ボイラー室
36	1800脚立	中央監視室	1	不明	ボイラー室
37	2100脚立	中央監視室	1	不明	ボイラー室
38	2700脚立	中央監視室	1	不明	ボイラー室
39	2700脚立	中央監視室	1	不明	ボイラー室
40	大型扇風機	中央監視室	1	不明	ボイラー室
41	脚立伸縮タイプ	中央監視室	1	不明	
42	角イス	中央監視室	1	18,000	
43	角イス	中央監視室	1	18,000	在所不明
44	角イス	中央監視室	1	18,000	在所不明
45	角イス	中央監視室	1	18,000	在所不明
46	角イス	中央監視室	1	18,000	熱源室
47	角イス	中央監視室	1	18,000	熱源室
48	角イス	中央監視室	1	18,000	熱源室

横浜国際ブルー 備品台帳抜粋(品名・保管場所・金額)

番号	品名	保管場所	個数	税抜金額	備考
1	ホワイトボード	会議室1	1	189,800	
2	イス	会議室1	1	18,000	
3	イス	会議室1	1	18,000	
4	イス	会議室1	1	18,000	
5	イス	会議室1	1	18,000	
6	イス	会議室1	1	18,000	
7	イス	会議室1	1	18,000	
8	イス	会議室1	1	18,000	
9	イス	会議室1	1	18,000	
10	イス	会議室1	1	18,000	
11	イス	会議室1	1	18,000	
12	イス	会議室1	1	18,000	
13	イス	会議室1	1	18,000	
14	イス	会議室1	1	18,000	
15	イス	会議室1	1	18,000	
16	イス	会議室1	1	18,000	
17	イス	会議室1	1	18,000	
18	イス	会議室1	1	18,000	
19	イス	会議室1	1	18,000	
20	イス	会議室1	1	18,000	
21	イス	会議室1	1	18,000	
22	イス	会議室1	1	18,000	
23	イス	会議室1	1	18,000	
24	イス	会議室1	1	18,000	
25	イス	会議室1	1	18,000	
26	イス	会議室1	1	18,000	
27	イス	会議室1	1	18,000	
28	イス	会議室1	1	18,000	
29	イス	会議室1	1	18,000	
30	イス	会議室1	1	18,000	
31	イス	会議室1	1	18,000	
32	イス	会議室1	1	18,000	
33	イス	会議室1	1	18,000	
34	イス	会議室1	1	18,000	
35	イス	会議室1	1	18,000	
36	イス	会議室1	1	18,000	
37	イス	会議室1	1	18,000	
38	イス	会議室1	1	18,000	
39	イス	会議室1	1	18,000	
40	イス	会議室1	1	18,000	
41	イス	会議室1	1	18,000	
42	イス	会議室1	1	18,000	
43	イス	会議室1	1	18,000	
44	イス	会議室1	1	18,000	
45	イス	会議室1	1	18,000	
46	イス	会議室1	1	18,000	
47	イス	会議室1	1	18,000	
48	イス	会議室1	1	18,000	
49	イス	会議室1	1	18,000	
50	机	会議室1	1	77,000	
51	机	会議室1	1	77,000	
52	机	会議室1	1	77,000	
53	机	会議室1	1	77,000	
54	机	会議室1	1	77,000	
55	机	会議室1	1	77,000	
56	机	会議室1	1	77,000	
57	机	会議室1	1	77,000	
58	机	会議室1	1	77,000	
59	机	会議室1	1	77,000	
60	机	会議室1	1	77,000	
61	机	会議室1	1	77,000	
62	掃除ロッカー	会議室1	1	不明	
63	電子ピアノ	会議室1	1	94,000	
64	ピアノ	会議室1	1	不明	
65	スピーカー	会議室1	1	不明	
66	スピーカー	会議室1	1	不明	
67	ベンチ	会議室1	1	90,000	
68	ベンチ	会議室1	1	90,000	
69	ベンチ	会議室1	1	90,000	廊下
70	ベンチ	会議室2	1	90,000	廊下
71	靴箱	会議室1	1	40,000	
72	イスのキャリア	会議室1	1	37,000	
73	イスのキャリア	会議室1	1	37,000	

横浜国際プール 備品台帳抜粋(品名・保管場所・金額)

番号	品名	保管場所	個数	税抜金額	備考
1	ホワイトボード	会議室2	1	189,800	2020.3.18廃棄
2	机	会議室2	1	77,000	
3	机	会議室2	1	77,000	
4	机	会議室2	1	77,000	
5	机	会議室2	1	77,000	
6	机	会議室2	1	77,000	
7	机	会議室2	1	77,000	
8	机	会議室2	1	77,000	
9	机	会議室2	1	77,000	
10	イス	会議室2	1	18,000	
11	イス	会議室2	1	18,000	
12	イス	会議室2	1	18,000	
13	イス	会議室2	1	18,000	
14	イス	会議室2	1	18,000	
15	イス	会議室2	1	18,000	
16	イス	会議室2	1	18,000	
17	イス	会議室2	1	18,000	
18	イス	会議室2	1	18,000	
19	イス	会議室2	1	18,000	
20	イス	会議室2	1	18,000	
21	イス	会議室2	1	18,000	
22	イス	会議室2	1	18,000	
23	イス	会議室2	1	18,000	
24	イス	会議室2	1	18,000	
25	イス	会議室2	1	18,000	
26	イス	会議室2	1	18,000	
27	イス	会議室2	1	18,000	
28	イス	会議室2	1	18,000	
29	イス	会議室2	1	18,000	
30	イス	会議室2	1	18,000	
31	イス	会議室2	1	18,000	
32	イス	会議室2	1	18,000	
33	イス	会議室2	1	18,000	
34	イス	会議室2	1	18,000	
35	掃除ロッカー	会議室2	1	不明	
36	電子ピアノ	会議室2	1	60,000	
37	モニターテレビ	会議室2	1	995,000	
38	モニターテレビ	会議室2	1	995,000	
39	モニターテレビ	会議室2	1	995,000	
40	モニターテレビ	会議室2	1	995,000	
41	電子ピアノ用イス	会議室2	1	不明	

横浜国際プール 備品台帳抜粋(品名・保管場所・金額)

番号	品名	保管場所	個数	税抜金額	備考
1	ハンガー掛け	会議室3	1	189,800	
2	テーブル	会議室3	1	120,000	
3	テーブル	会議室3	1	120,000	
4	テーブル	会議室3	1	120,000	
5	テーブル	会議室3	1	120,000	
6	テーブル	会議室3	1	82,000	
7	テーブル	会議室3	1	82,000	
8	ホワイトボード	会議室3	1	179,000	
9	机	会議室3	1	99,800	
10	机	会議室3	1	99,800	
11	机	会議室3	1	99,800	
12	机	会議室3	1	99,800	
13	机	会議室3	1	99,800	
14	イス	会議室3	1	18,000	
15	イス	会議室3	1	18,000	
16	イス	会議室3	1	18,000	
17	イス	会議室3	1	18,000	
18	イス	会議室3	1	18,000	
19	イス	会議室3	1	18,000	
20	イス	会議室3	1	18,000	
21	イス	会議室3	1	18,000	
22	イス	会議室3	1	18,000	
23	イス	会議室3	1	18,000	
24	イス	会議室3	1	18,000	
25	イス	会議室3	1	18,000	
26	イス	会議室3	1	18,000	
27	イス	会議室3	1	18,000	
28	イス	会議室3	1	18,000	
29	イス	会議室3	1	18,000	
30	イス	会議室3	1	18,000	
31	イス	会議室3	1	18,000	
32	イス	会議室3	1	18,000	
33	イス	会議室3	1	18,000	
34	掃除機	階段下倉庫	1	不明	
35	モニターテレビ テレビあり	会議室3	1	995,000	
36	モニターテレビ テレビなし	会議室3	1	不明	
37	ミニテーブル	会議室3	1	不明	
38	テーブル(準備室)	会議室3	1	77,000	
39	テーブル(準備室)	会議室3	1	77,000	
40	キャビネット(準備室)	会議室3	1	不明	
41	キャビネット(準備室)	会議室3	1	不明	
42	ホワイトボード	会議室3		不明	

横浜国際プール 備品台帳抜粋(品名・保管場所・金額)

番号	品名	保管場所	個数	税抜金額	備考
1	イス	メイン役員室	1	189,800	
2	イス	メイン役員室	1	18,000	
3	イス	メイン役員室	1	18,000	
4	イス	メイン役員室	1	18,000	
5	イス	メイン役員室	1	18,000	
6	イス	メイン役員室	1	18,000	
7	イス	メイン役員室	1	18,000	
8	イス	メイン役員室	1	18,000	
9	イス	メイン役員室	1	18,000	
10	イス	メイン役員室	1	18,000	
11	イス	メイン役員室	1	18,000	
12	イス	メイン役員室	1	18,000	
13	イス	メイン役員室	1	18,000	
14	イス	メイン役員室	1	18,000	
15	イス	メイン役員室	1	18,000	
16	イス	メイン役員室	1	18,000	
17	イス	メイン役員室	1	18,000	
18	イス	メイン役員室	1	18,000	
19	イス	メイン役員室	1	18,000	
20	イス	メイン役員室	1	18,000	
21	イス	メイン役員室	1	18,000	
22	イス	メイン役員室	1	18,000	
23	イス	メイン役員室	1	18,000	
24	イス	メイン役員室	1	18,000	
25	イス	メイン役員室	1	18,000	
26	イス	メイン役員室	1	18,000	
27	イス	メイン役員室	1	18,000	
28	イス	メイン役員室	1	18,000	
29	イス	メイン役員室	1	18,000	
30	イス	メイン役員室	1	18,000	
31	イス	メイン役員室	1	18,000	
32	イス	メイン役員室	1	18,000	
33	イス	メイン役員室	1	18,000	
34	イス	メイン役員室	1	18,000	
35	イス	メイン役員室	1	18,000	
36	イス	メイン役員室	1	18,000	
37	イス	メイン役員室	1	18,000	
38	イス	メイン役員室	1	18,000	
39	イス	メイン役員室	1	18,000	
40	イス	メイン役員室	1	18,000	
41	イス	メイン役員室	1	18,000	
42	イス	メイン役員室	1	18,000	
43	イス	メイン役員室	1	18,000	
44	イス	メイン役員室	1	18,000	
45	イス	メイン役員室	1	18,000	
46	イス	メイン役員室	1	18,000	
47	イス	メイン役員室	1	18,000	
48	イス	メイン役員室	1	18,000	
49	イス	メイン役員室	1	18,000	
50	イス	メイン役員室	1	18,000	
51	イス	メイン役員室	1	18,000	
52	イス	メイン役員室	1	18,000	
53	イス	メイン役員室	1	18,000	
54	イス	メイン役員室	1	18,000	
55	イス	メイン役員室	1	18,000	
56	イス	メイン役員室	1	18,000	
57	イス	メイン役員室	1	18,000	
58	イス	メイン役員室	1	18,000	
59	イス	メイン役員室	1	18,000	
60	イス	メイン役員室	1	18,000	
61	イス	メイン役員室	1	18,000	
62	イス	メイン役員室	1	18,000	
63	イス	メイン役員室	1	18,000	
64	イス	メイン役員室	1	18,000	
65	イス	メイン役員室	1	18,000	
66	イス	メイン役員室	1	18,000	
67	イス	メイン役員室	1	18,000	
68	イス	メイン役員室	1	18,000	
69	イス	メイン役員室	1	18,000	
70	イス	メイン役員室	1	18,000	
71	イス	メイン役員室	1	18,000	
72	イス	メイン役員室	1	18,000	
73	イス	メイン役員室	1	18,000	
74	イス	メイン役員室	1	18,000	
75	イス	メイン役員室	1	18,000	
76	イス	メイン役員室	1	18,000	
77	イス	メイン役員室	1	18,000	

横浜国際プール 備品台帳抜粋(品名・保管場所・金額)

番号	品名	保管場所	個数	税抜金額	備考
78	イス	メイン役員室	1	18,000	
79	イス	メイン役員室	1	18,000	
80	イス	メイン役員室	1	18,000	
81	イス	メイン役員室	1	18,000	
82	イス	メイン役員室	1	18,000	
83	イス	メイン役員室	1	18,000	
84	イス	メイン役員室	1	18,000	
85	イス	メイン役員室	1	18,000	
86	イス	メイン役員室	1	18,000	
87	イス	メイン役員室	1	18,000	
88	イス	メイン役員室	1	18,000	
89	イス	メイン役員室	1	18,000	
90	イス	メイン役員室	1	18,000	
91	イス	メイン役員室	1	18,000	
92	イス	メイン役員室	1	18,000	
93	イス	メイン役員室	1	18,000	
94	イス	メイン役員室	1	18,000	
95	イス	メイン役員室	1	18,000	
96	イス	メイン役員室	1	18,000	
97	イス	メイン役員室	1	18,000	
98	イス	メイン役員室	1	18,000	
99	イス	メイン役員室	1	18,000	
100	イス	メイン役員室	1	18,000	
101	イス	メイン役員室	1	18,000	
102	イス	メイン役員室	1	18,000	
103	イス	メイン役員室	1	18,000	
104	イス	メイン役員室	1	18,000	
105	イス	メイン役員室	1	18,000	
106	イス	メイン役員室	1	18,000	
107	イス	メイン役員室	1	18,000	
108	イス	メイン役員室	1	18,000	
109	イス	メイン役員室	1	18,000	
110	イス	メイン役員室	1	18,000	
111	イス	メイン役員室	1	18,000	
112	イス	メイン役員室	1	18,000	
113	イス	メイン役員室	1	18,000	
114	イス	メイン役員室	1	18,000	
115	イス	メイン役員室	1	18,000	
116	イス	メイン役員室	1	18,000	
117	イス	メイン役員室	1	18,000	
118	イス	メイン役員室	1	18,000	
119	イス	メイン役員室	1	18,000	
120	イス	メイン役員室	1	18,000	
121	イス	メイン役員室	1	18,000	
122	イス	メイン役員室	1	18,000	
123	イス	メイン役員室	1	18,000	
124	イス	メイン役員室	1	18,000	
125	イス	メイン役員室	1	18,000	
126	イス	メイン役員室	1	18,000	
127	イス	メイン役員室	1	18,000	
128	イス	メイン役員室	1	18,000	
129	イス	メイン役員室	1	18,000	
130	イス	メイン役員室	1	18,000	
131	イス	メイン役員室	1	18,000	
132	イス	メイン役員室	1	18,000	
133	イス	メイン役員室	1	18,000	
134	イス	メイン役員室	1	18,000	
135	イス	メイン役員室	1	18,000	
136	イス	メイン役員室	1	18,000	
137	イス	メイン役員室	1	18,000	
138	イス	メイン役員室	1	18,000	
139	イス	メイン役員室	1	18,000	
140	イス	メイン役員室	1	18,000	
141	イス	メイン役員室	1	18,000	
142	イス	メイン役員室	1	18,000	
143	イス	メイン役員室	1	18,000	
144	イス	メイン役員室	1	18,000	
145	イス	メイン役員室	1	18,000	
146	イス	メイン役員室	1	18,000	
147	イス	メイン役員室	1	18,000	
148	イス	メイン役員室	1	18,000	
149	イス	メイン役員室	1	18,000	
150	イス	メイン役員室	1	18,000	
151	イス	メイン役員室	1	18,000	
152	イス	メイン役員室	1	18,000	
153	イス	メイン役員室	1	18,000	
154	イス	メイン役員室	1	18,000	

横浜国際プール 備品台帳抜粋(品名・保管場所・金額)

番号	品名	保管場所	個数	税抜金額	備考
155	イス	メイン役員室	1	18,000	
156	イス	メイン役員室	1	18,000	
157	イス	メイン役員室	1	18,000	
158	イス	メイン役員室	1	18,000	
159	イス	メイン役員室	1	18,000	
160	イス	メイン役員室	1	18,000	
161	イス	メイン役員室	1	18,000	
162	イス	メイン役員室	1	18,000	
163	イス	メイン役員室	1	18,000	
164	イス	メイン役員室	1	18,000	
165	イス	メイン役員室	1	18,000	
166	イス	メイン役員室	1	18,000	
167	イス	メイン役員室	1	18,000	
168	イス	メイン役員室	1	18,000	
169	イス	メイン役員室	1	18,000	
170	イス	メイン役員室	1	18,000	
171	イス	メイン役員室	1	18,000	
172	イス	メイン役員室	1	18,000	
173	イス	メイン役員室	1	18,000	
174	イス	メイン役員室	1	18,000	
175	イス	メイン役員室	1	18,000	
176	イス	メイン役員室	1	18,000	
177	イス	メイン役員室	1	18,000	
178	イス	メイン役員室	1	18,000	
179	イス	メイン役員室	1	18,000	
180	イス	メイン役員室	1	18,000	
181	イス	メイン役員室	1	18,000	
182	イス	メイン役員室	1	18,000	
183	イス	メイン役員室	1	18,000	
184	イス	メイン役員室	1	18,000	
185	イス	メイン役員室	1	18,000	
186	イス	メイン役員室	1	18,000	
187	イス	メイン役員室	1	18,000	
188	イス	メイン役員室	1	18,000	
189	イス	メイン役員室	1	18,000	
190	イス	メイン役員室	1	18,000	
191	イス	メイン役員室	1	18,000	
192	イス	メイン役員室	1	18,000	
193	イス	メイン役員室	1	18,000	
194	イス	メイン役員室	1	18,000	
195	イス	メイン役員室	1	18,000	
196	イス	メイン役員室	1	18,000	
197	イス	メイン役員室	1	18,000	
198	イス	メイン役員室	1	18,000	
199	イス	メイン役員室	1	18,000	
200	イス	メイン役員室	1	18,000	
201	イス	メイン役員室	1	18,000	
202	イス	メイン役員室	1	18,000	
203	イス	メイン役員室	1	18,000	
204	イス	メイン役員室	1	18,000	
205	イス	メイン役員室	1	18,000	
206	イス	メイン役員室	1	18,000	
207	イス	メイン役員室	1	18,000	
208	イス	メイン役員室	1	18,000	
209	イス	メイン役員室	1	18,000	
210	イス	メイン役員室	1	18,000	
211	イス	メイン役員室	1	29,300	青
212	イス	メイン役員室	1	29,300	青
213	イス	メイン役員室	1	29,300	青
214	イス	メイン役員室	1	29,300	青
215	イス	メイン役員室	1	29,300	青
216	イス	メイン役員室	1	29,300	青
217	イス	メイン役員室	1	29,300	青
218	イス	メイン役員室	1	29,300	青
219	イス	メイン役員室	1	29,300	青
220	イス	メイン役員室	1	29,300	青
221	イス	メイン役員室	1	29,300	青
222	イス	メイン役員室	1	29,300	青
223	イス	メイン役員室	1	29,300	青
224	イス	メイン役員室	1	29,300	青
225	イス	メイン役員室	1	29,300	青
226	イス	メイン役員室	1	29,300	青
227	机	メイン役員室	1	77,000	
228	机	メイン役員室	1	77,000	
229	机	メイン役員室	1	77,000	
230	机	メイン役員室	1	77,000	
231	机	メイン役員室	1	77,000	

横浜国際プール 備品台帳抜粋(品名・保管場所・金額)

番号	品名	保管場所	個数	税抜金額	備考
232	机	メイン役員室	1	77,000	
233	机	メイン役員室	1	77,000	
234	机	メイン役員室	1	77,000	
235	机	メイン役員室	1	77,000	
236	机	メイン役員室	1	77,000	
237	机	メイン役員室	1	77,000	
238	机	メイン役員室	1	77,000	
239	机	メイン役員室	1	77,000	
240	机	メイン役員室	1	77,000	
241	机	メイン役員室	1	77,000	
242	机	メイン役員室	1	77,000	
243	イスのキャリア	メイン役員室	1	37,000	
244	イスのキャリア	メイン役員室	1	37,000	
245	イスのキャリア	メイン役員室	1	37,000	
246	イスのキャリア	メイン役員室	1	37,000	
247	イスのキャリア	メイン役員室	1	37,000	
248	イスのキャリア	メイン役員室	1	37,000	
249	イスのキャリア	メイン役員室	1	37,000	
250	ハンガー台(ブラック)	メイン役員室	1	22,320	
251	ハンガー台(グレー)	メイン役員室	1	不明	
252	ハンガー台(グレー)	メイン役員室	1	不明	
253	ハンガー台(グレー)	メイン役員室	1	不明	
254	ハンガー台(グレー)	メイン役員室	1	不明	
255	ブラウン管テレビ	メイン役員室	1	100,000	
256	イスのキャリア	メイン役員室	1	37,000	
257	テレビラック	メイン役員室	1	26,400	
258	掃除機	階段下倉庫	1	不明	
259	テレビモニター(黒)	メイン役員室	1	995,000	
260	テレビモニター(黒)	メイン役員室	1	995,000	
261	テレビモニター(黒)	メイン役員室	1	995,000	
262	テレビモニター(黒)	メイン役員室	1	995,000	
263	テレビモニター(グレー)	メイン役員室	1	995,000	
264	キャビネット	メイン役員室	1	52,480	
265	机	メイン役員室	1	77000	記載もれ
266	机	メイン役員室	1	77000	記載もれ
267	机	メイン役員室	1	77000	記載もれ
268	机	メイン役員室	1	77000	記載もれ
269	机	メイン役員室	1	77000	記載もれ
270	机	メイン役員室	1	77000	記載もれ
271	机	メイン役員室	1	77000	記載もれ
272	机	メイン役員室	1	77000	記載もれ
273	机	メイン役員室	1	77000	記載もれ

横浜国際プール 備品台帳抜粋(品名・保管場所・金額)

番号	品名	保管場所	個数	税抜金額	備考
1	机	館長室	1	189,800	
2	机	会議室1	1	77,000	
3	机	会議室1	1	77,000	
4	ビデオ	館長室	1	40,000	
5	コート掛け	館長室	1	20,000	
6	本棚	館長室	1	300,000	
7	洋服タンス	館長室	1	150,000	
8	イス	館長室	1	32,900	
9	イス	館長室	1	32,900	
10	イス	館長室	1	32,900	
11	イス	館長室	1	32,900	
12	イス	館長室	1	32,900	
13	イス	館長室	1	32,900	
14	イス	館長室	1	32,900	
15	イス	館長室	1	32,900	
16	イス	館長室	1	32,900	
17	イス	館長室	1	32,900	
18	イス	館長室	1	32,900	
19	イス	館長室	1	32,900	
20	机	館長室	1	150,000	
21	机	館長室	1	150,000	
22	テレビ	館長室	1	30,800	
23	ビデオ	館長室	1	24,000	
24	加湿空気清浄器	館長室	1	38,664	BOA
25	冷凍庫	館長室	1	46,000	BOA

横浜国際プール 備品台帳抜粋(品名・保管場所・金額)

番号	品名	保管場所	個数	税抜金額	備考
1	中央テーブル	応接室	1	189,800	
2	ソファ(3人用)	応接室	1	684,800	
3	机	応接室	1	77,000	
4	コート掛け	応接室	1	20,000	
5	サイドテーブル	応接室	1	40,000	
6	ソファ(1人用)	応接室	1	317,000	
7	ソファ(1人用)	応接室	1	317,000	
8	ソファ(1人用)	応接室	1	317,000	
9	ソファ(1人用)	応接室	1	317,000	
10	電話台	応接室	1	37,800	
11	電子ピアノ	応接室	1	180,000	
12	電子ピアノ用イス	応接室	1	不明	

横浜国際プール 備品台帳抜粋(品名・保管場所・金額)

番号	品名	保管場所	個数	税抜金額	備考
1	アームチェア	特別室(大)	1	189,800	
2	アームチェア	特別室(大)	1	317,000	
3	アームチェア	特別室(大)	1	317,000	
4	アームチェア	特別室(大)	1	317,000	
5	スツール	特別室(大)	1	66,000	
6	スツール	特別室(大)	1	66,000	
7	スツール	特別室(大)	1	66,000	
8	スツール	特別室(大)	1	66,000	
9	サイドテーブル	特別室(大)	1	59,850	
10	サイドテーブル	特別室(大)	1	59,850	
11	サイドテーブル	特別室(大)	1	59,850	
12	サイドテーブル	特別室(大)	1	59,850	
13	サイドテーブル	特別室(大)	1	59,850	
14	サイドテーブル	特別室(大)	1	59,850	
15	コーナーテーブル	特別室(大)	1	59,850	
16	コーナーテーブル	特別室(大)	1	59,850	
17	机	特別室(大)	1	150,000	
18	電話台	特別室(大)	1	37,800	
19	傘立て	特別室(小)	1	不明	
20	ハンガー掛け	特別室(小)	1	21,000	
21	アームチェア	特別室(小)	1	66,500	
22	アームチェア	特別室(小)	1	66,500	
23	アームチェア	特別室(小)	1	66,500	
24	アームチェア	特別室(小)	1	66,500	
25	テーブル	特別室(小)	1	47,500	
26	アームチェア	館長室	1	479,200	
27	中央テーブル	館長室	1	39,400	
28	イス	特別室(小)	1	18,000	
29	イス	特別室(小)	1	18,000	

横浜国際プール 備品台帳抜粋(品名・保管場所・金額)

番号	品名	保管場所	個数	税抜金額	備考
1	パソコン本体	メイン放送室	1	189,800	競泳用PC
2	パソコン本体	メイン放送室	1	111,000	競泳用PC
3	パソコン本体	メイン放送室	1	111,000	競泳用PC
4	パソコン本体	メイン放送室	1	111,000	競泳用PC
5	パソコン本体	メイン放送室	1	111,000	競泳用PC
6	パソコン本体	メイン放送室	1	111,000	競泳用PC
7	パソコン本体	メイン放送室	1	111,000	競泳用PC
8	パソコン本体	メイン放送室	1	111,000	競泳用PC
9	パソコン本体	メイン放送室	1	111,000	競泳用PC
10	パソコン本体	メイン放送室	1	111,000	競泳用PC
11	パソコン本体	メイン放送室	1	111,000	競泳用PC
12	パソコンモニター	メイン放送室	1	122,000	
13	パソコンモニター	メイン放送室	1	122,000	
14	パソコンモニター	メイン放送室	1	110,600	
15	パソコンモニター	メイン放送室	1	110,600	
16	パソコンモニター	メイン放送室	1	110,600	
17	パソコンモニター	メイン放送室	1	110,600	
18	パソコンモニター	メイン放送室	1	110,600	
19	パソコンモニター	メイン放送室	1	110,600	
20	パソコンモニター	メイン放送室	1	110,600	
21	プリンター	メイン放送室	1	110,600	
22	プリンター	メイン放送室	1	110,600	
23	プリンター	メイン放送室	1	110,600	
24	プリンター	メイン放送室	1	不明	
25	プリンター	メイン放送室	1	不明	
26	長机(茶)	メイン放送室	1	63,840	
27	キャスターイス	メイン放送室	1	51,000	
28	キャスターイス	メイン放送室	1	51,000	
29	キャスターイス	メイン放送室	1	51,000	
30	キャスターイス	メイン放送室	1	51,000	
31	キャスターイス	メイン放送室	1	51,000	
32	キャスターイス	メイン放送室	1	51,000	
33	キャスターイス	メイン放送室	1	51,000	
34	キャスターイス	メイン放送室	1	51,000	2019.11.30廃棄
35	キャスターイス	メイン放送室	1	51,000	2019.11.30廃棄
36	キャスターイス	メイン放送室	1	51,000	2019.11.30廃棄
37	キャスターイス	メイン放送室	1	51,000	2019.11.30廃棄
38	キャスターイス	メイン放送室	1	51,000	2019.11.30廃棄
39	キャスターイス	メイン放送室	1	51,000	2019.11.30廃棄
40	キャスターイス	メイン放送室	1	51,000	2019.11.30廃棄
41	キャスターイス	メイン放送室	1	51,000	2019.11.30廃棄
42	角イス	メイン放送室	1	51,000	
43	角イス	メイン放送室	1	51,000	
44	角イス	メイン放送室	1	51,000	
45	角イス	メイン放送室	1	51,000	
46	角イス	メイン放送室	1	51,000	
47	角イス	メイン放送室	1	51,000	
48	角イス	メイン放送室	1	51,000	
49	角イス	メイン放送室	1	51,000	
50	長机	メイン放送室	1	77,000	
51	長机	メイン放送室	1	77,000	
52	テーブル(大)	メイン放送室	1	55,000	
53	テーブル(大)	メイン放送室	1	55,000	
54	テーブル(大)	メイン放送室	1	55,000	
55	テーブル(大)	メイン放送室	1	55,000	
56	テーブル(大)	メイン放送室	1	55,000	
57	テーブル(大)	メイン放送室	1	55,000	
58	テーブル(大)	メイン放送室	1	55,000	
59	テーブル(大)	メイン放送室	1	55,000	
60	テーブル(大)	メイン放送室	1	55,000	
61	テーブル(小)	メイン放送室	1	46,000	
62	テーブル(小)	メイン放送室	1	46,000	
63	テーブル(小)	メイン放送室	1	46,000	
64	テーブル(小)	メイン放送室	1	46,000	
65	マイクスタンド(ロング)	メイン放送室	1	18,000	
66	マイクスタンド(ロング)	メイン放送室	1	18,000	
67	マイクスタンド(ロング)	メイン放送室	1	18,000	
68	マイクスタンド(ロング)	メイン放送室	1	18,000	
69	マイクスタンド(ロング)	メイン放送室	1	18,000	
70	マイクスタンド(ロング)	メイン放送室	1	21,000	
71	映像機器一式	メイン放送室	1	不明	
72	角イス	メイン放送室	1	51,000	
73	角イス	メイン放送室	1	51,000	
74	マイクスタンド(ミニ)	メイン放送室	1	不明	
75	マイクスタンド(ミニ)	メイン放送室	1	不明	
76	マイクスタンド(ミニ)	メイン放送室	1	不明	
77	テーブル(大)	メイン放送室	1	55,000	

横浜国際ブルー 備品台帳抜粋(品名・保管場所・金額)

番号	品名	保管場所	個数	税抜金額	備考
78	テーブル(大)	メイン放送室	1	55,000	
79	テーブル(大)	メイン放送室	1	55,000	
80	テーブル(大)	メイン放送室	1	55,000	
81	パソコンモニター	メイン放送室	1	110,600	
82	パソコンモニター	メイン放送室	1	110,600	
83	パソコンモニター	メイン放送室	1	110,600	
84	パソコン本体	メイン放送室	1	111,000	
85	パソコン本体	メイン放送室	1	111,000	
86	パソコンモニター	メイン放送室	1	110,600	
87	パソコンモニター	メイン放送室	1	110,600	
88	パソコンモニター	メイン放送室	1	110,600	
89	パソコンモニター	メイン放送室	1	110,600	
90	パソコンモニター	メイン放送室	1	110,600	
91	マイクスタンド(ロング)	メイン放送室	1	18,000	
92	モニターテレビ	メイン放送室	1	995,000	
93	モニターテレビ	メイン放送室	1	995,000	
94	テレビカメラ	メイン放送室	1	255,000	
95	テレビカメラ	メイン放送室	1	255,000	
96	ワイヤレスマイク	メイン放送室	1	46,440	

横浜国際プール 備品台帳抜粋(品名・保管場所・金額)

番号	品名	保管場所	個数	税抜金額	備考
1	キャスター丸イス	メインアリーナ医務室	1	18,000	
2	アームチェア	メインアリーナ医務室	1	66,500	
3	アームチェア	メインアリーナ医務室	1	66,500	
4	アームチェア	メインアリーナ医務室	1	66,500	
5	アームチェア	メインアリーナ医務室	1	66,500	
6	アームチェア	メインアリーナ医務室	1	66,500	
7	アームチェア	メインアリーナ医務室	1	66,500	
8	アームチェア	メインアリーナ医務室	1	66,500	
9	アームチェア	メインアリーナ医務室	1	66,500	
10	アームチェア	メインアリーナ医務室	1	66,500	
11	アームチェア	メインアリーナ医務室	1	66,500	
12	ハンガー台(ブラック)	メインアリーナ医務室	1	22,320	
13	長机	メインアリーナ医務室	1	22,320	
14	食器棚	メインアリーナ医務室	1	44,800	
15	イス	メインアリーナ医務室	1	18,000	
16	イス	メインアリーナ医務室	1	18,000	
17	イス	メインアリーナ医務室	1	29,300	青(?)
18	イス	メインアリーナ医務室	1	29,300	青(?)
19	ポールスタンド	メインアリーナ医務室	1	46,000	
20	ポールスタンド	メインアリーナ医務室	1	46,000	
21	ポールスタンド	メインアリーナ医務室	1	46,000	
22	メディカルキャビネット	メインアリーナ医務室	1	412,000	
23	点滴用スタンド	メインアリーナ医務室	1	46,000	
24	診察台	メインアリーナ医務室	1	296,000	
25	診察台	メインアリーナ医務室	1	296,000	
26	担架医	メインアリーナ医務室	1	25,000	
27	ジャバラ仕切	メインアリーナ医務室	1	32,000	
28	冷蔵庫	メインアリーナ医務室	1	62,400	

横浜国際プール 備品台帳抜粋(品名・保管場所・金額)

番号	品名	保管場所	個数	税抜金額	備考
1	一人掛け椅子	授乳室	1	51,300	
2	二人掛け椅子	授乳室	1	140,400	
3	ベビーベッド	授乳室	1	112,860	
4	オムツゴミ箱	授乳室	1	76,950	
1	テニス支柱	メイン器具庫1	1	189,800	
2	テニス支柱	メイン器具庫1	1	328,000	
3	テニス支柱	メイン器具庫1	1	328,000	
4	テニス支柱	メイン器具庫1	1	328,000	
5	テニス支柱	メイン器具庫1	1	328,000	
6	テニスコート支柱運搬車	メイン器具庫1	1	216,000	
7	テニスコート支柱運搬車	メイン器具庫1	1	216,000	
8	テニスコート支柱運搬車	メイン器具庫1	1	216,000	
9	テニスコート支柱運搬車	メイン器具庫1	1	216,000	
10	テニスコート支柱運搬車	メイン器具庫1	1	216,000	
11	硬式テニスネット	メイン器具庫1	1	54,000	
12	硬式テニスネット	メイン器具庫1	1	54,000	
13	硬式テニスネット	メイン器具庫1	1	54,000	
14	硬式テニスネット	メイン器具庫1	1	54,000	
15	硬式テニスネット	メイン器具庫1	1	54,000	
16	硬式テニスネット	メイン器具庫1	1	54,000	
17	硬式テニスネット	メイン器具庫1	1	54,000	
18	硬式テニスネット	メイン器具庫1	1	38,000	
19	硬式テニスネット	メイン器具庫1	1	38,000	
20	硬式テニスネット	メイン器具庫1	1	38,000	
21	硬式テニスネット	メイン器具庫1	1	38,000	
22	硬式テニスネット	メイン器具庫1	1	38,000	
23	硬式テニス用得点板	メイン器具庫1	1	40,000	
24	硬式テニス用得点板	メイン器具庫1	1	40,000	
25	硬式テニス用得点板	メイン器具庫1	1	40,000	
26	硬式テニス用得点板	メイン器具庫1	1	40,000	
27	硬式テニス用得点板	メイン器具庫1	1	40,000	
28	硬式テニス用得点板	メイン器具庫1	1	40,000	
29	硬式テニス用得点板	メイン器具庫1	1	40,000	
30	硬式テニス用得点板	メイン器具庫1	1	40,000	
31	硬式テニス用得点板	メイン器具庫1	1	40,000	
32	硬式テニス用得点板	メイン器具庫1	1	40,000	
33	多目的競技用得点板	メイン器具庫1	1	40,000	
34	多目的競技用得点板	メイン器具庫1	1	40,000	
35	多目的競技用得点板	メイン器具庫1	1	40,000	
36	多目的競技用得点板	メイン器具庫1	1	40,000	
37	多目的競技用得点板	メイン器具庫1	1	40,000	
38	多目的競技用得点板	メイン器具庫1	1	40,000	
39	多目的競技用得点板	メイン器具庫1	1	40,000	
40	多目的競技用得点板	メイン器具庫1	1	40,000	
41	多目的競技用得点板	メイン器具庫1	1	40,000	
42	多目的競技用得点板	メイン器具庫1	1	40,000	
43	多目的競技用得点板	メイン器具庫1	1	40,000	
44	多目的競技用得点板	メイン器具庫1	1	40,000	
45	多目的競技用得点板	メイン器具庫1	1	40,000	
46	多目的競技用得点板	メイン器具庫1	1	40,000	
47	多目的競技用得点板	メイン器具庫1	1	40,000	
48	多目的競技用得点板	メイン器具庫1	1	40,000	
49	多目的競技用得点板	メイン器具庫1	1	40,000	
50	多目的競技用得点板	メイン器具庫1	1	40,000	
51	多目的競技用得点板	メイン器具庫1	1	40,000	
52	電光得点板(デジタル)	メイン器具庫1	1	115,500	
53	電光得点板(デジタル)	メイン器具庫1	1	115,500	
54	電光得点板(デジタル)	メイン器具庫1	1	115,500	
55	電光得点板(デジタル)	メイン器具庫1	1	115,500	
56	電光得点板(デジタル)	メイン器具庫1	1	115,500	
57	電光得点板(デジタル)	メイン器具庫1	1	115,500	
58	電光得点板(デジタル)	メイン器具庫1	1	115,500	
59	電光得点板(デジタル)	メイン器具庫1	1	115,500	
60	電光得点板用スタンド式	メイン器具庫1	1	29,400	
61	電光得点板用スタンド式	メイン器具庫1	1	29,400	
62	電光得点板用スタンド式	メイン器具庫1	1	29,400	
63	電光得点板用スタンド式	メイン器具庫1	1	29,400	
64	バトミントン支柱	メイン器具庫1	1	157,200	1組
65	バトミントン支柱	メイン器具庫1	1	157,200	1組
66	バトミントン支柱	メイン器具庫1	1	157,200	1組
67	バトミントン支柱	メイン器具庫1	1	157,200	1組
68	バトミントン支柱	メイン器具庫1	1	157,200	1組
69	バトミントン支柱	メイン器具庫1	1	157,200	1組
70	バトミントン支柱	メイン器具庫1	1	157,200	1組
71	バトミントン支柱	メイン器具庫1	1	157,200	1組
72	バトミントン支柱	メイン器具庫1	1	157,200	1組
73	バトミントン支柱	メイン器具庫1	1	157,200	1組

横浜国際プール 備品台帳抜粋(品名・保管場所・金額)

番号	品名	保管場所	個数	税抜金額	備考
74	バドミントン支柱	メイン器具庫1	1	157,200	1組
75	バドミントン支柱	メイン器具庫1	1	157,200	1組
76	バドミントン支柱	メイン器具庫1	1	157,200	1組
77	バドミントン支柱	メイン器具庫1	1	157,200	1組
78	バドミントン支柱	メイン器具庫1	1	157,200	1組
79	バドミントン支柱	メイン器具庫1	1	157,200	1組
80	バドミントン支柱	メイン器具庫1	1	157,200	1組
81	バドミントン支柱	メイン器具庫1	1	157,200	1組
82	バドミントン支柱	メイン器具庫1	1	157,200	1/2組
83	支柱運搬車A	メイン器具庫1	1	63,680	
84	バドミントン用得点板	メイン器具庫1	1	74,400	
85	バドミントン用得点板	メイン器具庫1	1	74,400	
86	バドミントン用得点板	メイン器具庫1	1	74,400	
87	バドミントン用得点板	メイン器具庫1	1	74,400	
88	バドミントン用得点板	メイン器具庫1	1	74,400	
89	バドミントン用得点板	メイン器具庫1	1	74,400	
90	バドミントン用得点板	メイン器具庫1	1	74,400	
91	バドミントン用得点板	メイン器具庫1	1	74,400	
92	バドミントン用得点板	メイン器具庫1	1	74,400	
93	バドミントン用得点板	メイン器具庫1	1	74,400	
94	バドミントン用得点板	メイン器具庫1	1	74,400	
95	バドミントン用得点板	メイン器具庫1	1	74,400	
96	バドミントン用得点板	メイン器具庫1	1	74,400	
97	バドミントン用得点板	メイン器具庫1	1	74,400	
98	バドミントン用得点板	メイン器具庫1	1	74,400	
99	バドミントン用得点板	メイン器具庫1	1	74,400	
100	バドミントン用得点板	メイン器具庫1	1	74,400	
101	バドミントン用得点板	メイン器具庫1	1	74,400	
102	バドミントン用得点板	メイン器具庫1	1	74,400	
103	バドミントン用得点板	メイン器具庫1	1	74,400	
104	バレー支柱+カバー	メイン器具庫1	1	150,000	
105	バレー支柱+カバー	メイン器具庫1	1	150,000	
106	バレー支柱+カバー	メイン器具庫1	1	150,000	
107	バレー支柱+カバー	メイン器具庫1	1	150,000	
108	バレー支柱+カバー	メイン器具庫1	1	150,000	
109	バレー支柱+カバー	メイン器具庫1	1	150,000	
110	カバー	メイン器具庫1	1	不明	
111	カバー	メイン器具庫1	1	不明	
112	カバー	メイン器具庫1	1	不明	
113	バレーネット(6人制)	メイン器具庫1	1	20,800	
114	バレーネット(6人制)	メイン器具庫1	1	20,800	
115	バレーネット(6人制)	メイン器具庫1	1	20,800	
116	バレーネット(6人制)	メイン器具庫1	1	20,800	
117	バレーネット(9人制)	メイン器具庫1	1	20,800	
118	バレーネット(9人制)	メイン器具庫1	1	20,800	
119	バレーネット(9人制)	メイン器具庫1	1	20,800	
120	バレーネット(9人制)	メイン器具庫1	1	20,800	
121	バレーネット(一般用)	メイン器具庫1	1	20,800	
122	バレーネット(一般用)	メイン器具庫1	1	20,800	
123	バレーネット(一般用)	メイン器具庫1	1	20,800	
124	バレーネット(一般用)	メイン器具庫1	1	20,800	
125	バレーネット(女子9人制)	メイン器具庫1	1	20,800	
126	バレーネット(女子9人制)	メイン器具庫1	1	20,800	
127	バレーネット(女子9人制)	メイン器具庫1	1	20,800	
128	バレーネット(女子9人制)	メイン器具庫1	1	20,800	
129	バレー審判台	メイン器具庫1	1	294,400	
130	バレー審判台(簡易用)	メイン器具庫1	1	200,000	
131	バレー審判台(簡易用)	メイン器具庫1	1	200,000	
132	バレー審判台(簡易用)	メイン器具庫1	1	200,000	
133	バレー審判台(簡易用)	メイン器具庫1	1	200,000	
134	卓球台(ハノーバー)	メイン器具庫1	1	182,800	
135	卓球台(ハノーバー)	メイン器具庫1	1	182,800	
136	卓球台(ハノーバー)	メイン器具庫1	1	182,800	
137	卓球台(ハノーバー)	メイン器具庫1	1	182,800	
138	卓球台(ハノーバー)	メイン器具庫1	1	182,800	
139	卓球台(ハノーバー)	メイン器具庫1	1	182,800	
140	卓球台(ハノーバー)	メイン器具庫1	1	182,800	
141	卓球台(ハノーバー)	メイン器具庫1	1	182,800	
142	卓球台(ハノーバー)	メイン器具庫1	1	182,800	
143	卓球台(ハノーバー)	メイン器具庫1	1	182,800	
144	卓球台(ハノーバー)	メイン器具庫1	1	182,800	
145	卓球台(ハノーバー)	メイン器具庫1	1	182,800	
146	卓球台(ハノーバー)	メイン器具庫1	1	182,800	
147	卓球台(ハノーバー)	メイン器具庫1	1	182,800	
148	卓球台(ハノーバー)	メイン器具庫1	1	182,800	
149	卓球台(ハノーバー)	メイン器具庫1	1	182,800	
150	卓球台(ハノーバー)	メイン器具庫1	1	182,800	

横浜国際プール 備品台帳抜粋(品名・保管場所・金額)

番号	品名	保管場所	個数	税抜金額	備考
459	バスケットゴールセッティングゲージ	メイン器具庫1	1	224,000	
460	バスケットゴールセッティングゲージ	メイン器具庫1	1	224,000	
461	30秒タイマー操作盤	メイン器具庫1	1	240,000	
462	30秒タイマー操作盤	メイン器具庫1	1	240,000	
463	30秒タイマー操作盤	メイン器具庫1	1	240,000	
464	30秒タイマー操作盤	メイン器具庫1	1	240,000	
465	反則表示盤(個人)	メイン器具庫1	1	59,200	
466	反則表示盤(個人)	メイン器具庫1	1	59,200	
467	反則表示盤(個人)	メイン器具庫1	1	59,200	
468	反則表示盤(個人)	メイン器具庫1	1	59,200	
469	反則表示盤(個人)	メイン器具庫1	1	59,200	
470	反則表示盤(チーム)	メイン器具庫1	1	54,400	
471	反則表示盤(チーム)	メイン器具庫1	1	54,400	
472	反則表示盤(チーム)	メイン器具庫1	1	54,400	
473	反則表示盤(チーム)	メイン器具庫1	1	54,400	
474	反則表示盤(チーム)	メイン器具庫1	1	54,400	
475	ナンバー表示盤	メイン器具庫1	1	153,600	
476	ナンバー表示盤	メイン器具庫1	1	153,600	
477	ナンバー表示盤	メイン器具庫1	1	153,600	
478	ナンバー表示盤	メイン器具庫1	1	153,600	
479	ナンバー表示盤	メイン器具庫1	1	153,600	
480	ナンバー表示盤	メイン器具庫1	1	153,600	
481	ナンバー表示盤	メイン器具庫1	1	153,600	
482	ナンバー表示盤	メイン器具庫1	1	153,600	
483	ナンバー表示盤	メイン器具庫1	1	153,600	
484	ナンバー表示盤	メイン器具庫1	1	153,600	
485	タイムアウト請求器	メイン器具庫1	1	179,200	
486	タイムアウト請求器	メイン器具庫1	1	179,200	
487	タイムアウト請求器	メイン器具庫1	1	179,200	
488	タイムアウト請求器	メイン器具庫1	1	179,200	
489	タイムアウト請求器	メイン器具庫1	1	179,200	
490	フットサルゴール	メイン器具庫1	1	150,000	ハンドボールにも使用可能
491	フットサルゴールネット	メイン器具庫1	1	34,000	ハンドボールにも使用可能
492	フットサルゴールネット	メイン器具庫1	1	34,000	ハンドボールにも使用可能
493	フットサルゴールネット	メイン器具庫1	1	34,000	ハンドボールにも使用可能
494	砂袋台車	メイン器具庫1	1	25,000	
495	砂袋台車	メイン器具庫1	1	25,000	
496	大会用机	メイン器具庫1	1	39,600	
497	大会用机	メイン器具庫1	1	39,600	
498	大会用机	メイン器具庫1	1	39,600	
499	大会用机	メイン器具庫1	1	39,600	
500	大会用机	メイン器具庫1	1	39,600	
501	大会用机	メイン器具庫1	1	39,600	
502	大会用机	メイン器具庫1	1	39,600	
503	大会用机	メイン器具庫1	1	39,600	
504	大会用机	メイン器具庫1	1	39,600	
505	大会用机	メイン器具庫1	1	39,600	
506	大会用机	メイン器具庫1	1	39,600	
507	大会用机	メイン器具庫1	1	39,600	
508	大会用机	メイン器具庫1	1	39,600	
509	大会用机	メイン器具庫1	1	39,600	
510	大会用机	メイン器具庫1	1	39,600	
511	大会用机	メイン器具庫1	1	39,600	
512	大会用机	メイン器具庫1	1	39,600	
513	大会用机	メイン器具庫1	1	39,600	
514	大会用机	メイン器具庫1	1	39,600	
515	大会用机	メイン器具庫1	1	39,600	
516	大会用机	メイン器具庫1	1	39,600	
517	大会用机	メイン器具庫1	1	39,600	
518	大会用机	メイン器具庫1	1	39,600	
519	大会用机	メイン器具庫1	1	39,600	
520	大会用机	メイン器具庫1	1	39,600	
521	大会用机	メイン器具庫1	1	39,600	
522	大会用机	メイン器具庫1	1	39,600	
523	大会用机	メイン器具庫1	1	39,600	
524	大会用机	メイン器具庫1	1	39,600	
525	大会用机	メイン器具庫1	1	39,600	
526	大会用机	メイン器具庫1	1	39,600	
527	大会用机	メイン器具庫1	1	39,600	
528	大会用机	メイン器具庫1	1	39,600	
529	大会用机	メイン器具庫1	1	39,600	2019.12.17廃棄
530	大会用机	メイン器具庫1	1	39,600	2019.12.17廃棄
531	大会用机台車	メイン器具庫1	1	80,000	
532	大会用机台車	メイン器具庫1	1	80,000	
533	大会用机台車	メイン器具庫1	1	80,000	
534	大会用いす台車	メイン器具庫1	1	38,000	
535	大会用いす台車	メイン器具庫1	1	38,000	

横浜国際プール 備品台帳抜粋(品名・保管場所・金額)

番号	品名	保管場所	個数	税抜金額	備考
1	長水コースロープ	メイン器具庫2	1	189,800	
2	長水コースロープ	メイン器具庫2	1	200,000	
3	長水コースロープ	メイン器具庫2	1	200,000	
4	長水コースロープ	メイン器具庫2	1	200,000	
5	長水コースロープ	メイン器具庫2	1	200,000	
6	長水コースロープ	メイン器具庫2	1	200,000	
7	長水コースロープ	メイン器具庫2	1	200,000	
8	長水コースロープ	メイン器具庫2	1	200,000	
9	長水コースロープ	メイン器具庫2	1	200,000	
10	長水コースロープ	メイン器具庫2	1	200,000	
11	長水コースロープ	メイン器具庫2	1	200,000	
12	ダイビングコースロープ	メイン器具庫2	1	150,000	
13	ダイビングコースロープ	メイン器具庫2	1	150,000	
14	ダイビングコースロープ	メイン器具庫2	1	150,000	
15	ダイビングコースロープ	メイン器具庫2	1	150,000	
16	ダイビングコースロープ	メイン器具庫2	1	150,000	
17	ダイビングコースロープ	メイン器具庫2	1	150,000	
18	ダイビングコースロープ	メイン器具庫2	1	150,000	
19	ダイビングコースロープ	メイン器具庫2	1	150,000	
20	ダイビングコースロープ	メイン器具庫2	1	150,000	
21	コースロープ巻取器(白)	メイン器具庫2	1	300,000	
22	コースロープ巻取器(白)	メイン器具庫2	1	300,000	
23	コースロープ巻取器(白)	メイン器具庫2	1	300,000	
24	コースロープ巻取器(白)	メイン器具庫2	1	300,000	
25	コースロープ巻取器(白)	メイン器具庫2	1	300,000	
26	コースロープ巻取器(白)	メイン器具庫2	1	300,000	
27	コースロープ巻取器(白)	メイン器具庫2	1	300,000	
28	コースロープ巻取器(白)	メイン器具庫2	1	300,000	
29	コースロープ巻取器(白)	メイン器具庫2	1	300,000	壊れている
30	コースロープ巻取器(白)	メイン器具庫2	1	300,000	壊れている
31	*コースロープ巻取器(緑)	メイン器具庫2	1	300,000	
32	コースロープ巻取器(緑)	メイン器具庫2	1	300,000	
33	コースロープ巻取器(緑)	メイン器具庫2	1	300,000	
34	コースロープ巻取器(緑)	メイン器具庫2	1	300,000	
35	コースロープ巻取器(緑)	メイン器具庫2	1	300,000	
36	コースロープ巻取器(緑)	メイン器具庫2	1	300,000	
37	コースロープ巻取器(緑)	メイン器具庫2	1	300,000	
38	コースロープ巻取器(緑)	メイン器具庫2	1	300,000	
39	コースロープ巻取器(緑)	メイン器具庫2	1	300,000	
40	コースロープ巻取器(青)	メイン器具庫2	1	不明	
41	コースロープ巻取器(青)	メイン器具庫2	1	不明	
42	コースロープ巻取器(黄)	メイン器具庫2	1	不明	
43	コースロープ巻取器(黄)	メイン器具庫2	1	不明	
44	コースロープ巻取器(黄)	メイン器具庫2	1	不明	
45	中量棚	メイン器具庫2	1	60,480	
46	演台	メイン器具庫2	1	248,480	
47	エアロ用鏡	メイン器具庫2	1	108,000	平成31年2月購入
48	エアロ用鏡	メイン器具庫2	1	108,000	
49	エアロ用鏡	メイン器具庫2	1	200,000	
50	フォークリフト	メイン器具庫2	1	不明	
51	卓球台(ハノーバー)	メイン器具庫2	1	182,800	
52	卓球台(ハノーバー)	メイン器具庫2	1	182,800	
53	卓球台(ハノーバー)	メイン器具庫2	1	182,800	

横浜国際プール 備品台帳抜粋(品名・保管場所・金額)

番号	品名	保管場所	個数	税抜金額	備考
536	大会用いす台車	メイン器具庫1	1	38,000	
537	大会用いす台車	メイン器具庫1	1	38,000	
538	大会用いす台車	メイン器具庫1	1	38,000	
539	パイプ椅子積台車	メイン器具庫1	1	30,000	
540	パイプ椅子積台車	メイン器具庫1	1	30,000	
541	パイプ椅子積台車	メイン器具庫1	1	30,000	
542	パイプ椅子積台車	メイン器具庫1	1	30,000	
543	パイプ椅子積台車	メイン器具庫1	1	30,000	
544	パイプ椅子積台車	メイン器具庫1	1	30,000	
545	パイプ椅子積台車	メイン器具庫1	1	30,000	
546	パイプ椅子積台車	メイン器具庫1	1	30,000	
547	パイプ椅子積台車	メイン器具庫1	1	30,000	
548	パイプ椅子積台車	メイン器具庫1	1	30,000	
549	パイプ椅子積台車	メイン器具庫1	1	30,000	
550	パイプ椅子積台車	メイン器具庫1	1	30,000	
551	パイプ椅子積台車	メイン器具庫1	1	30,000	
552	パイプ椅子積台車	メイン器具庫1	1	30,000	
553	パイプ椅子積台車	メイン器具庫1	1	30,000	
554	パイプ椅子積台車	メイン器具庫1	1	30,000	
555	白テーブル	メイン器具庫1	1	30,000	
556	白テーブル	メイン器具庫1	1	30,000	
557	白テーブル	メイン器具庫1	1	30,000	
558	白テーブル	メイン器具庫1	1	30,000	
559	ホワイトボード	メイン器具庫1	1	40,000	
560	ホワイトボード	メイン器具庫1	1	40,000	
561	ホワイトボード	メイン器具庫1	1	40,000	
562	ホワイトボード	メイン器具庫1	1	40,000	
563	ベンチ	メイン器具庫1	1	48,000	
564	ベンチ	メイン器具庫1	1	48,000	
565	ベンチ	メイン器具庫1	1	48,000	
566	ベンチ	メイン器具庫1	1	48,000	
567	ベンチ	メイン器具庫1	1	48,000	
568	ベンチ	メイン器具庫1	1	48,000	
569	ベンチ	メイン器具庫1	1	48,000	
570	ベンチ	メイン器具庫1	1	48,000	
571	ベンチ	メイン器具庫1	1	48,000	
572	ベンチ	メイン器具庫1	1	48,000	
573	ベンチ	メイン器具庫1	1	48,000	外
574	ベンチ	メイン器具庫1	1	48,000	外
575	ベンチ	メイン器具庫1	1	48,000	外
576	ベンチ	メイン器具庫1	1	48,000	器具庫2(破損)
577	ベンチ	メイン器具庫1	1	90,000	
578	ベンチ	メイン器具庫1	1	90,000	
579	ベンチ	メイン器具庫1	1	90,000	
580	ベンチ	メイン器具庫1	1	90,000	
581	ベンチ	メイン器具庫1	1	90,000	
582	ベンチ	メイン器具庫1	1	90,000	
583	ベンチ	メイン器具庫1	1	90,000	
584	ベンチ	メイン器具庫1	1	90,000	
585	ベンチ	メイン器具庫1	1	90,000	
586	ベンチ	メイン器具庫1	1	90,000	
587	監視台	メイン器具庫1	1	80,000	
588	監視台	メイン器具庫1	1	80,000	
589	監視台	メイン器具庫1	1	80,000	
590	監視台	メイン器具庫1	1	80,000	
591	監視台	メイン器具庫1	1	80,000	
592	監視台	メイン器具庫1	1	80,000	
593	審判台	メイン器具庫1	1	80,000	
594	審判台	メイン器具庫1	1	80,000	
595	審判台	メイン器具庫1	1	80,000	
596	審判台	メイン器具庫1	1	80,000	
597	審判台	メイン器具庫1	1	80,000	
598	審判台	メイン器具庫1	1	80,000	
599	審判台	メイン器具庫1	1	80,000	
600	水球審判台	メイン器具庫1	1	80,000	
601	水球審判台	メイン器具庫1	1	80,000	
602	水球審判台	メイン器具庫1	1	80,000	
603	水球審判台	メイン器具庫1	1	80,000	
604	水球審判台	メイン器具庫1	1	80,000	
605	水球審判台	メイン器具庫1	1	80,000	
606	水球審判台	メイン器具庫1	1	80,000	
607	水球審判台	メイン器具庫1	1	80,000	
608	水球審判台	メイン器具庫1	1	80,000	
609	水球審判台	メイン器具庫1	1	80,000	
610	水球審判台	メイン器具庫1	1	80,000	
611	水球審判台	メイン器具庫1	1	80,000	
612	水球審判台	メイン器具庫1	1	80,000	

横浜国際プール 備品台帳抜粋(品名・保管場所・金額)

番号	品名	保管場所	個数	税抜金額	備考
613	水球審判台	メイン器具庫1	1	80,000	
614	水球審判台	メイン器具庫1	1	80,000	
615	水球審判台	メイン器具庫1	1	80,000	
616	水球審判台	メイン器具庫1	1	80,000	
617	水球審判台	メイン器具庫1	1	80,000	
618	水球審判台	メイン器具庫1	1	80,000	
619	水球審判台	メイン器具庫1	1	80,000	
620	水球審判台	メイン器具庫1	1	80,000	
621	水球審判台	メイン器具庫1	1	80,000	
622	水球審判台	メイン器具庫1	1	80,000	
623	水球審判台	メイン器具庫1	1	80,000	
624	水球審判台	メイン器具庫1	1	80,000	
625	水球審判台	メイン器具庫1	1	80,000	
626	水球審判台	メイン器具庫1	1	80,000	
627	水球審判台	メイン器具庫1	1	80,000	
628	水球審判台	メイン器具庫1	1	80,000	
629	水球審判台	メイン器具庫1	1	80,000	
630	水球審判台	メイン器具庫1	1	80,000	
631	水球審判台	メイン器具庫1	1	80,000	
632	水球審判台	メイン器具庫1	1	80,000	
633	表彰台(団体)	メイン器具庫1	1	1,392,300	※1~6位
634	表彰台(個人)	メイン器具庫1	1	760,000	※1~6位
635	表彰台(団体用)キャスター	メイン器具庫1	1	30,000	
636	表彰台(団体用)キャスター	メイン器具庫1	1	30,000	
637	表彰台(団体用)キャスター	メイン器具庫1	1	30,000	
638	ハードフェイス	メイン器具庫1	1	150,000	
639	ハードフェイス	メイン器具庫1	1	150,000	
640	ハードフェイス	メイン器具庫1	1	150,000	
641	ハードフェイス	メイン器具庫1	1	150,000	
642	ハードフェイス	メイン器具庫1	1	150,000	
643	ハードフェイス	メイン器具庫1	1	150,000	
644	ハードフェイス	メイン器具庫1	1	150,000	
645	ハードフェイス	メイン器具庫1	1	150,000	
646	ハードフェイス	メイン器具庫1	1	150,000	
647	ハードフェイス	メイン器具庫1	1	150,000	
648	ハードフェイス	メイン器具庫1	1	150,000	
649	ハードフェイス	メイン器具庫1	1	150,000	
650	ハードフェイス	メイン器具庫1	1	150,000	
651	ハードフェイス	メイン器具庫1	1	150,000	
652	ハードフェイス	メイン器具庫1	1	150,000	
653	ハードフェイス	メイン器具庫1	1	150,000	
654	ハードフェイス	メイン器具庫1	1	150,000	
655	ハードフェイス	メイン器具庫1	1	150,000	
656	ハードフェイス	メイン器具庫1	1	150,000	
657	ハードフェイス	メイン器具庫1	1	150,000	
658	ハードフェイス	メイン器具庫1	1	150,000	
659	ハードフェイス	メイン器具庫1	1	150,000	
660	ハードフェイス	メイン器具庫1	1	150,000	
661	ハードフェイス	メイン器具庫1	1	150,000	
662	ハードフェイス	メイン器具庫1	1	150,000	
663	ハードフェイス	メイン器具庫1	1	150,000	
664	ハードフェイス	メイン器具庫1	1	150,000	
665	ハードフェイス	メイン器具庫1	1	150,000	
666	ハードフェイス	メイン器具庫1	1	150,000	
667	ハードフェイス	メイン器具庫1	1	150,000	
668	ハードフェイス	メイン器具庫1	1	150,000	
669	ハードフェイス	メイン器具庫1	1	150,000	
670	ハードフェイス	メイン器具庫1	1	150,000	
671	ハードフェイス	メイン器具庫1	1	150,000	
672	ハードフェイス	メイン器具庫1	1	150,000	
673	ハードフェイス	メイン器具庫1	1	150,000	
674	ハードフェイス	メイン器具庫1	1	150,000	
675	ハードフェイス	メイン器具庫1	1	150,000	
676	ハードフェイス	メイン器具庫1	1	150,000	
677	ハードフェイス	メイン器具庫1	1	150,000	
678	ハードフェイス	メイン器具庫1	1	150,000	
679	ハードフェイス	メイン器具庫1	1	150,000	
680	ハードフェイス	メイン器具庫1	1	150,000	
681	ハードフェイス	メイン器具庫1	1	150,000	
682	ハードフェイス	メイン器具庫1	1	150,000	
683	ハードフェイス	メイン器具庫1	1	150,000	
684	ハードフェイス	メイン器具庫1	1	150,000	
685	ハードフェイス	メイン器具庫1	1	150,000	
686	ハードフェイス	メイン器具庫1	1	150,000	
687	ハードフェイス	メイン器具庫1	1	150,000	
688	ハードフェイス	メイン器具庫1	1	150,000	
689	ハードフェイス	メイン器具庫1	1	150,000	

横浜国際プール 備品台帳抜粋(品名・保管場所・金額)

番号	品名	保管場所	個数	税抜金額	備考
690	ハードフェイス	メイン器具庫1	1	150,000	
691	ハードフェイス	メイン器具庫1	1	150,000	
692	ハードフェイス	メイン器具庫1	1	150,000	
693	ハードフェイス	メイン器具庫1	1	150,000	
694	ハードフェイス	メイン器具庫1	1	150,000	
695	ハードフェイス	メイン器具庫1	1	150,000	
696	ハードフェイス	メイン器具庫1	1	150,000	
697	ハードフェイス	メイン器具庫1	1	150,000	
698	ハードフェイス	メイン器具庫1	1	150,000	
699	ハードフェイス	メイン器具庫1	1	150,000	
700	ハードフェイス	メイン器具庫1	1	150,000	
701	ハードフェイス	メイン器具庫1	1	150,000	
702	ハードフェイス	メイン器具庫1	1	150,000	
703	ハードフェイス	メイン器具庫1	1	150,000	
704	ハードフェイス	メイン器具庫1	1	150,000	
705	ハードフェイス	メイン器具庫1	1	150,000	
706	ハードフェイス	メイン器具庫1	1	150,000	
707	ハードフェイス	メイン器具庫1	1	150,000	
708	ハードフェイス	メイン器具庫1	1	150,000	
709	ハードフェイス	メイン器具庫1	1	150,000	
710	ハードフェイス	メイン器具庫1	1	150,000	
711	ハードフェイス	メイン器具庫1	1	150,000	
712	ハードフェイス	メイン器具庫1	1	150,000	
713	ハードフェイス	メイン器具庫1	1	150,000	
714	ハードフェイス	メイン器具庫1	1	150,000	
715	ハードフェイス	メイン器具庫1	1	150,000	
716	ハードフェイス	メイン器具庫1	1	150,000	
717	ハードフェイス	メイン器具庫1	1	150,000	
718	ハードフェイス	メイン器具庫1	1	150,000	
719	ハードフェイス	メイン器具庫1	1	150,000	
720	ハードフェイス	メイン器具庫1	1	150,000	
721	ハードフェイス	メイン器具庫1	1	150,000	
722	ハードフェイス	メイン器具庫1	1	150,000	
723	ハードフェイス	メイン器具庫1	1	150,000	
724	ハードフェイス	メイン器具庫1	1	150,000	
725	ハードフェイス	メイン器具庫1	1	150,000	
726	ハードフェイス	メイン器具庫1	1	150,000	
727	ハードフェイス	メイン器具庫1	1	150,000	
728	ハードフェイス	メイン器具庫1	1	150,000	
729	ハードフェイス	メイン器具庫1	1	150,000	
730	ハードフェイス	メイン器具庫1	1	150,000	
731	ハードフェイス	メイン器具庫1	1	150,000	
732	ハードフェイス	メイン器具庫1	1	150,000	
733	ハードフェイス	メイン器具庫1	1	150,000	
734	ハードフェイス	メイン器具庫1	1	150,000	
735	ハードフェイス	メイン器具庫1	1	150,000	
736	ハードフェイス	メイン器具庫1	1	150,000	
737	ハードフェイス	メイン器具庫1	1	150,000	
738	中量棚	メイン器具庫1	1	60,480	
739	中量棚	メイン器具庫1	1	60,480	
740	中量棚	メイン器具庫1	1	60,480	
741	中量棚	メイン器具庫1	1	60,480	
742	中量棚	メイン器具庫1	1	60,480	
743	中量棚	メイン器具庫1	1	60,480	
744	中量棚	メイン器具庫1	1	60,480	
745	ベースクロック	メイン器具庫1	1	130,000	
746	ベースクロック	メイン器具庫1	1	130,000	
747	シンクロ用音響デッキ(古)	メイン器具庫1	1	130,000	
748	皮脂厚計	メイン器具庫1	1	37,600	
749	皮脂厚計	メイン器具庫1	1	37,600	
750	握力計	メイン器具庫1	1	18,400	
751	背筋力計	メイン器具庫1	1	32,400	
752	背筋力計	メイン器具庫1	1	32,400	
753	肺活量計	メイン器具庫1	1	52,000	
754	肺活量計	メイン器具庫1	1	52,000	
755	上体そらし計	メイン器具庫1	1	14,960	
756	上体そらし計	メイン器具庫1	1	14,960	
757	前屈計	メイン器具庫1	1	44,800	
758	前屈計	メイン器具庫1	1	44,800	
759	垂直飛び計	メイン器具庫1	1	29,680	
760	垂直飛び計	メイン器具庫1	1	29,680	
761	演台	メイン器具庫1	1	248,480	
762	花台	メイン器具庫1	1	118,720	
763	水球ゴール	メイン器具庫1	1	1,250,000	
764	水球ゴール	メイン器具庫1	1	1,250,000	
765	水球ゴール	メイン器具庫1	1	1,250,000	
766	水球ゴール	メイン器具庫1	1	1,250,000	

横浜国際プール 備品台帳抜粋(品名・保管場所・金額)

番号	品名	保管場所	個数	税抜金額	備考
767	フロアシートKRM巻取機	メイン器具庫1	1	127,008	16本掛
768	フロアシート収納ラック5W	メイン器具庫1	1	127,008	16本掛
769	フロアシート収納ラック5W	メイン器具庫1	1	127,008	
770	バスケットボールショットクロック	メイン器具庫1	1	88,560	
771	バスケットボール大音量ホーンDX	メイン器具庫1	1	143,208	
772	バスケットボールケーブルリモコン	メイン器具庫1	1	33,696	
773	バスケットボールファウルライト5	メイン器具庫1	1	135,000	
774	フットサルゴール	メイン器具庫1	1	180,662	1組
775	フットサルゴールネット	メイン器具庫1	1	34,020	1組

横浜国際プール 備品台帳抜粋(品名・保管場所・金額)

番号	品名	保管場所	個数	税抜金額	備考
1	車椅子	メインアリーナ更衣室	1	189,800	
2	車椅子	メインアリーナ更衣室	1	220,000	
3	車椅子クッション	メインアリーナ更衣室	1	15,000	
4	車椅子クッション	メインアリーナ更衣室	1	15,000	
5	ベンチ	メインアリーナ更衣室	1	90,000	
6	ベンチ	メインアリーナ更衣室	1	90,000	
7	ベンチ	メインアリーナ更衣室	1	90,000	
8	ベンチ	メインアリーナ更衣室	1	90,000	
9	ベンチ	メインアリーナ更衣室	1	90,000	
10	ベンチ	メインアリーナ更衣室	1	90,000	
11	ベンチ	メインアリーナ更衣室	1	90,000	
12	ベンチ	メインアリーナ更衣室	1	90,000	
13	ベンチ	メインアリーナ更衣室	1	90,000	
14	ベンチ	メインアリーナ更衣室	1	90,000	
15	ベンチ	メインアリーナ更衣室	1	90,000	
16	ベンチ	メインアリーナ更衣室	1	90,000	
17	ベンチ	メインアリーナ更衣室	1	90,000	
18	脱水機	メインアリーナ更衣室	1	460,000	
19	脱水機	メインアリーナ更衣室	1	460,000	
20	テレビモニター(黒)	メインアリーナ更衣室	1	995,000	男子

横浜国際プール 備品台帳抜粋(品名・保管場所・金額)

番号	品名	保管場所	個数	税抜金額	備考
1	机	多目的ホール	1	189,800	
2	机	多目的ホール	1	77,000	
3	机	多目的ホール	1	77,000	
4	机	多目的ホール	1	77,000	
5	机	多目的ホール	1	77,000	
6	机	多目的ホール	1	77,000	
7	スクリーン	多目的ホール	1	27,600	
8	スライド台	多目的ホール	1	21,000	
9	ホワイトボード	多目的ホール	1	25,000	
10	ストレッチマット(青)	多目的ホール	1	18,000	
11	ストレッチマット(青)	多目的ホール	1	18,000	
12	ストレッチマット(青)	多目的ホール	1	18,000	
13	ストレッチマット(青)	多目的ホール	1	18,000	
14	ストレッチマット(青)	多目的ホール	1	18,000	
15	ストレッチマット(青)	多目的ホール	1	18,000	
16	ストレッチマット(青)	多目的ホール	1	18,000	
17	ストレッチマット(青)	多目的ホール	1	18,000	
18	ストレッチマット(青)	多目的ホール	1	18,000	
19	ストレッチマット(青)	多目的ホール	1	18,000	
20	ストレッチマット(青)	多目的ホール	1	18,000	
21	ストレッチマット(青)	多目的ホール	1	18,000	
22	ストレッチマット(青)	多目的ホール	1	18,000	
23	ストレッチマット(青)	多目的ホール	1	18,000	
24	ストレッチマット(青)	多目的ホール	1	18,000	
25	ストレッチマット(青)	多目的ホール	1	18,000	
26	ストレッチマット(青)	多目的ホール	1	18,000	
27	ストレッチマット(青)	多目的ホール	1	18,000	
28	ストレッチマット(青)	多目的ホール	1	18,000	
29	ストレッチマット(青)	多目的ホール	1	18,000	
30	ストレッチマット(青)	多目的ホール	1	18,000	
31	ストレッチマット(青)	多目的ホール	1	18,000	
32	ストレッチマット(青)	多目的ホール	1	18,000	
33	ストレッチマット(青)	多目的ホール	1	18,000	
34	ストレッチマット(青)	多目的ホール	1	18,000	
35	ストレッチマット(青)	多目的ホール	1	18,000	
36	ストレッチマット(青)	多目的ホール	1	18,000	
37	ストレッチマット(青)	多目的ホール	1	18,000	
38	ストレッチマット(青)	多目的ホール	1	18,000	
39	ストレッチマット(青)	多目的ホール	1	18,000	
40	ストレッチマット(青)	多目的ホール	1	18,000	
41	ストレッチマット(青)	多目的ホール	1	18,000	
42	ストレッチマット(青)	多目的ホール	1	18,000	
43	ストレッチマット(青)	多目的ホール	1	18,000	
44	ストレッチマット(青)	多目的ホール	1	18,000	
45	ストレッチマット(青)	多目的ホール	1	18,000	
46	ストレッチマット(青)	多目的ホール	1	18,000	
47	ストレッチマット(青)	多目的ホール	1	18,000	
48	ストレッチマット(青)	多目的ホール	1	18,000	
49	ストレッチマット(青)	多目的ホール	1	18,000	
50	ストレッチマット(青)	多目的ホール	1	18,000	
51	ストレッチマット(青)	多目的ホール	1	18,000	
52	ストレッチマット(緑)	多目的ホール	1	18,000	
53	ストレッチマット(緑)	多目的ホール	1	18,000	
54	教育用カラーマット	多目的ホール	1	60,800	
55	教育用カラーマット	多目的ホール	1	60,800	
56	教育用カラーマット	多目的ホール	1	60,800	
57	教育用カラーマット	多目的ホール	1	60,800	
58	教育用カラーマット	多目的ホール	1	50,600	
59	教育用カラーマット	多目的ホール	1	50,600	
60	マット運搬車	多目的ホール	1	115,000	
61	滑り台	多目的ホール	1	100,000	
62	跳び箱(中型)	多目的ホール	1	130,000	
63	跳び箱(小型)	多目的ホール	1	102,000	
64	跳び箱(カラー小型)	多目的ホール	1	58,000	
65	跳び箱(カラー小型)	多目的ホール	1	58,000	
66	跳躍板	多目的ホール	1	41,000	
67	跳躍板	多目的ホール	1	41,000	
68	跳躍板	多目的ホール	1	41,000	
69	跳躍板	多目的ホール	1	41,000	
70	カラー平均台	多目的ホール	1	34,500	
71	カラー平均台	多目的ホール	1	34,500	
72	教育用マット(白)	多目的ホール	1	60,800	
73	教育用マット(白)	多目的ホール	1	60,800	
74	エバーマット	多目的ホール	1	400,000	
75	跳び箱運搬台A	多目的ホール	1	30,000	
76	跳び箱運搬台B	多目的ホール	1	34,000	
77	バレエバー(黒)	多目的ホール	1	不明	

横浜国際プール 備品台帳抜粋(品名・保管場所・金額)

番号	品名	保管場所	個数	税抜金額	備考
78	バレエバー(黒)	多目的ホール	1	不明	
79	バレエバー(白)	多目的ホール	1	81000	
80	バレエバー(白)	多目的ホール	1	81000	
81	バレエバー(白)	多目的ホール	1	81000	
82	卓球防球フェンス	多目的ホール	1	39000	
83	卓球防球フェンス	多目的ホール	1	39000	
84	卓球防球フェンス	多目的ホール	1	39000	
85	卓球防球フェンス	多目的ホール	1	39000	
86	卓球防球フェンス	多目的ホール	1	39000	
87	卓球防球フェンス	多目的ホール	1	39000	
88	卓球防球フェンス	多目的ホール	1	39000	
89	卓球防球フェンス	多目的ホール	1	39000	
90	マイク	多目的ホール	1	16,000	
91	マイク	多目的ホール	1	16,000	
92	スライド映写機	多目的ホール	1	47,000	
93	映写機	多目的ホール	1	42,400	
94	掃除機	多目的ホール	1	61,600	
95	チューナー	多目的ホール	1	35,000	
96	ミキサー	多目的ホール	1	55,000	
97	天井SPアンプ	多目的ホール	1	35,000	
98	メインアンプ	多目的ホール	1	55,000	
99	DVDデッキ	多目的ホール	1	65,000	
100	カセットデッキ	多目的ホール	1	33,000	
101	スピーカー	多目的ホール	1	50,000	
102	スピーカー	多目的ホール	1	50,000	
103	スピーカー	多目的ホール	1	50,000	
104	スピーカー	多目的ホール	1	50,000	
105	イス(青)	多目的ホール	1	18,000	
106	イス(青)	多目的ホール	1	18,000	
107	イス(青)	多目的ホール	1	18,000	
108	イス(青)	多目的ホール	1	18,000	
109	イス(青)	多目的ホール	1	18,000	
110	イス(青)	多目的ホール	1	18,000	
111	イス(青)	多目的ホール	1	18,000	
112	イス(青)	多目的ホール	1	18,000	
113	イス(青)	多目的ホール	1	18,000	
114	イス(青)	多目的ホール	1	18,000	
115	イス(青)	多目的ホール	1	18,000	
116	イス(青)	多目的ホール	1	18,000	
117	イス(青)	多目的ホール	1	18,000	
118	イス(青)	多目的ホール	1	18,000	
119	イス(青)	多目的ホール	1	18,000	
120	イス(青)	多目的ホール	1	18,000	
121	イス(青)	多目的ホール	1	18,000	
122	イス(青)	多目的ホール	1	18,000	
123	イス(青)	多目的ホール	1	18,000	
124	イス(青)	多目的ホール	1	18,000	
125	イス(青)	多目的ホール	1	18,000	
126	イス(緑)	多目的ホール	1	18,000	
127	イス(緑)	多目的ホール	1	18,000	
128	イス(緑)	多目的ホール	1	18,000	
129	イス(緑)	多目的ホール	1	18,000	
130	イス(緑)	多目的ホール	1	18,000	
131	イス(緑)	多目的ホール	1	18,000	
132	イス(緑)	多目的ホール	1	18,000	
133	イス(緑)	多目的ホール	1	18,000	
134	イス(緑)	多目的ホール	1	18,000	
135	イス(緑)	多目的ホール	1	18,000	
136	イス(緑)	多目的ホール	1	18,000	
137	イス(緑)	多目的ホール	1	18,000	
138	イス(緑)	多目的ホール	1	18,000	
139	イス(緑)	多目的ホール	1	18,000	
140	イス(緑)	多目的ホール	1	18,000	
141	イス(緑)	多目的ホール	1	18,000	
142	イス(緑)	多目的ホール	1	18,000	
143	イス(緑)	多目的ホール	1	18,000	
144	イス(緑)	多目的ホール	1	18,000	
145	イス(緑)	多目的ホール	1	18,000	
146	イス(緑)	多目的ホール	1	18,000	
147	イス(緑)	多目的ホール	1	18,000	
148	イス(緑)	多目的ホール	1	18,000	
149	イス(緑)	多目的ホール	1	18,000	
150	イス(緑)	多目的ホール	1	18,000	
151	イスのキャリア	多目的ホール	1	37,000	
152	イスのキャリア	多目的ホール	1	37,000	
153	卓球台	多目的ホール	1	182,800	
154	卓球台	多目的ホール	1	182,800	

横浜国際プール 備品台帳抜粋(品名・保管場所・金額)

番号	品名	保管場所	個数	税抜金額	備考
155	卓球台	多目的ホール	1	182,800	
156	卓球台	多目的ホール	1	182,800	
157	卓球台	多目的ホール	1	182,800	
158	卓球台	多目的ホール	1	182,800	
159	CDMDデッキ	多目的ホール	1	118,800	
160	メインアンプ	多目的ホール	1	67,500	

横浜国際プール 備品台帳抜粋(品名・保管場所・金額)

番号	品名	保管場所	個数	税抜金額	備考
156	中量棚	サブアリーナ器具庫	1	75,600	
157	中量棚	サブアリーナ器具庫	1	75,600	
158	ホワイトボード	サブアリーナ器具庫	1	40,000	
159	卓球台(ハノーバー)	サブアリーナ器具庫	1	220,000	
160	卓球台(ハノーバー)	サブアリーナ器具庫	1	220,000	
161	卓球台(ハノーバー)	サブアリーナ器具庫	1	220,000	
162	卓球台(ハノーバー)	サブアリーナ器具庫	1	220,000	
163	卓球台(ハノーバー)	サブアリーナ器具庫	1	220,000	
164	卓球台(ハノーバー)	サブアリーナ器具庫	1	220,000	
165	卓球台(ハノーバー)	サブアリーナ器具庫	1	220,000	
166	卓球台(ハノーバー)	サブアリーナ器具庫	1	220,000	
167	卓球台(ハノーバー)	サブアリーナ器具庫	1	220,000	
168	卓球台(ハノーバー)	サブアリーナ器具庫	1	220,000	
169	卓球台(ハノーバー)	サブアリーナ器具庫	1	220,000	
170	卓球台(ハノーバー)	サブアリーナ器具庫	1	220,000	
171	卓球台(ハノーバー)	サブアリーナ器具庫	1	220,000	
172	卓球台(ハノーバー)	サブアリーナ器具庫	1	220,000	
173	バドミントン支柱	サブアリーナ器具庫	1	46,000	
174	バドミントン支柱	サブアリーナ器具庫	1	46,000	
175	バドミントン支柱	サブアリーナ器具庫	1	46,000	
176	バレー支柱	サブアリーナ器具庫	1	315,000	
177	バレー支柱カバー	サブアリーナ器具庫	1	110,000	
178	バレーネット	サブアリーナ器具庫	1	不明	6人制(20,800)か9人制(48,000)かは不明
179	バレーネット	サブアリーナ器具庫	1	不明	6人制(20,800)か9人制(48,000)かは不明
180	バレーネット	サブアリーナ器具庫	1	不明	6人制(20,800)か9人制(48,000)かは不明
181	バレーネット	サブアリーナ器具庫	1	不明	6人制(20,800)か9人制(48,000)かは不明
182	バレーネット	サブアリーナ器具庫	1	不明	6人制(20,800)か9人制(48,000)かは不明
183	バレー審判台(簡易用)	サブアリーナ器具庫	1	82,000	
184	支柱運搬車B	サブアリーナ器具庫	1	69,000	
185	ストレッチマット	サブアリーナ器具庫	1	18,000	
186	ストレッチマット	サブアリーナ器具庫	1	18,000	
187	ストレッチマット	サブアリーナ器具庫	1	18,000	
188	ストレッチマット	サブアリーナ器具庫	1	18,000	
189	ストレッチマット	サブアリーナ器具庫	1	18,000	
190	ストレッチマット	サブアリーナ器具庫	1	18,000	
191	ストレッチマット	サブアリーナ器具庫	1	18,000	
192	ストレッチマット	サブアリーナ器具庫	1	18,000	
193	ストレッチマット	サブアリーナ器具庫	1	18,000	
194	ストレッチマット	サブアリーナ器具庫	1	18,000	
195	ストレッチマット	サブアリーナ器具庫	1	18,000	
196	ストレッチマット	サブアリーナ器具庫	1	18,000	
197	ストレッチマット	サブアリーナ器具庫	1	18,000	
198	ストレッチマット	サブアリーナ器具庫	1	18,000	
199	ストレッチマット	サブアリーナ器具庫	1	18,000	
200	ストレッチマット	サブアリーナ器具庫	1	18,000	
201	ストレッチマット	サブアリーナ器具庫	1	18,000	
202	ストレッチマット	サブアリーナ器具庫	1	18,000	
203	ストレッチマット	サブアリーナ器具庫	1	18,000	
204	ストレッチマット	サブアリーナ器具庫	1	18,000	
205	ストレッチマット	サブアリーナ器具庫	1	18,000	
206	ストレッチマット	サブアリーナ器具庫	1	18,000	
207	ストレッチマット	サブアリーナ器具庫	1	18,000	
208	ストレッチマット	サブアリーナ器具庫	1	18,000	
209	ストレッチマット	サブアリーナ器具庫	1	18,000	
210	ストレッチマット	サブアリーナ器具庫	1	18,000	
211	ストレッチマット	サブアリーナ器具庫	1	18,000	
212	ストレッチマット	サブアリーナ器具庫	1	18,000	
213	ストレッチマット	サブアリーナ器具庫	1	18,000	
214	ストレッチマット	サブアリーナ器具庫	1	18,000	
215	ストレッチマット	サブアリーナ器具庫	1	18,000	
216	ストレッチマット	サブアリーナ器具庫	1	18,000	
217	ストレッチマット	サブアリーナ器具庫	1	18,000	
218	ストレッチマット	サブアリーナ器具庫	1	18,000	
219	ストレッチマット	サブアリーナ器具庫	1	18,000	
220	ストレッチマット	サブアリーナ器具庫	1	18,000	
221	ストレッチマット	サブアリーナ器具庫	1	18,000	
222	ストレッチマット	サブアリーナ器具庫	1	18,000	
223	ストレッチマット	サブアリーナ器具庫	1	18,000	
224	ストレッチマット	サブアリーナ器具庫	1	18,000	
225	ストレッチマット	サブアリーナ器具庫	1	18,000	
226	ストレッチマット	サブアリーナ器具庫	1	18,000	
227	ストレッチマット	サブアリーナ器具庫	1	18,000	
228	ストレッチマット	サブアリーナ器具庫	1	18,000	
229	ストレッチマット	サブアリーナ器具庫	1	18,000	
230	ストレッチマット	サブアリーナ器具庫	1	18,000	
231	ストレッチマット	サブアリーナ器具庫	1	18,000	
232	ストレッチマット	サブアリーナ器具庫	1	18,000	

横浜国際プール 備品台帳抜粋(品名・保管場所・金額)

番号	品名	保管場所	個数	税抜金額	備考
233	ストレッチマット	サブアリーナ器具庫	1	18,000	
234	ストレッチマット	サブアリーナ器具庫	1	18,000	
235	ストレッチマット	サブアリーナ器具庫	1	18,000	
236	ストレッチマット	サブアリーナ器具庫	1	18,000	
237	ストレッチマット	サブアリーナ器具庫	1	18,000	
238	ストレッチマット	サブアリーナ器具庫	1	18,000	
239	ストレッチマット	サブアリーナ器具庫	1	18,000	
240	ストレッチマット	サブアリーナ器具庫	1	18,000	
241	ストレッチマット	サブアリーナ器具庫	1	18,000	
242	ストレッチマット	サブアリーナ器具庫	1	18,000	
243	ストレッチマット	サブアリーナ器具庫	1	18,000	
244	ストレッチマット	サブアリーナ器具庫	1	18,000	破損
245	エアロ用鏡	サブアリーナ器具庫	1	200,000	
246	エアロ用鏡	サブアリーナ器具庫	1	200,000	
247	エアロ用鏡	サブアリーナ器具庫	1	200,000	
248	エアロ用鏡	サブアリーナ器具庫	1	200,000	
249	エアロ用鏡	サブアリーナ器具庫	1	200,000	
250	エアロ用鏡	サブアリーナ器具庫	1	200,000	
251	エアロ用鏡	サブアリーナ器具庫	1	200,000	
252	エアロ用鏡	サブアリーナ器具庫	1	200,000	
253	エアロ用鏡	サブアリーナ器具庫	1	200,000	
254	大会用机	サブアリーナ前	1	39,600	
255	大会用机	サブアリーナ前	1	39,600	
256	ベンチ	サブアリーナ更衣室	1	90,000	女子
257	ベンチ	サブアリーナ更衣室	1	90,000	女子
258	ベンチ	サブアリーナ更衣室	1	90,000	男子
259	モニターテレビ(黒)	サブアリーナ更衣室	1	995,000	女子
260	フットサルゴール	サブアリーナ器具庫	1	300,000	ハンドボールにも使用可能 1組
261	フットサルゴールネット	サブアリーナ器具庫	1	68,000	ハンドボールにも使用可能 1組

横浜国際プール 備品台帳抜粋(品名・保管場所・金額)

番号	品名	保管場所	個数	税抜金額	備考
1	テニス支柱	多目的コート	1	189,800	
2	テニス支柱	多目的コート	1	328,000	
3	テニスネット	多目的コート	1	54,000	
4	テニスネット	多目的コート	1	54,000	
5	支柱運搬車C	多目的コート	1	37,000	
6	支柱運搬車C	多目的コート	1	37,000	
7	フットサルゴール	多目的コート	1	150,000	1ゴール
8	フットサルゴール	多目的コート	1	150,000	1ゴール
9	フットサルゴールネット	多目的コート	1	37,000	1ネット
10	テニス用防球ネット	多目的コート	1	100,000	
11	テニス用防球ネット	多目的コート	1	100,000	
12	テニス用防球ネット	多目的コート	1	100,000	
13	テニス用防球ネット	多目的コート	1	100,000	
14	テニス用防球ネット	多目的コート	1	100,000	
15	テニス用防球ネット	多目的コート	1	100,000	
16	水切	多目的コート	1	不明	
17	水切	多目的コート	1	不明	
18	水切	多目的コート	1	不明	
19	水切	多目的コート	1	不明	
20	水切	多目的コート	1	不明	
21	水切	多目的コート	1	不明	
22	水切	多目的コート	1	不明	
23	水切	多目的コート	1	不明	
24	中量棚	多目的コート	1	不明	
25	折りたたみイス	多目的コート	1	不明	
26	折りたたみイス	多目的コート	1	不明	
27	折りたたみイス	多目的コート	1	不明	
28	折りたたみイス	多目的コート	1	不明	
29	キャスター(テニスボール用)	多目的コート	1	20,000	
30	キャスター(テニスボール用)	多目的コート	1	20,000	
31	キャスター(テニスボール用)	多目的コート	1	20,000	
32	キャスター(テニスボール用)	多目的コート	1	20,000	
33	キャスター(テニスボール用)	多目的コート	1	20,000	
34	キャスター(テニスボール用)	多目的コート	1	20,000	
35	キャスター(テニスボール用)	多目的コート	1	20,000	
36	キャスター(テニスボール用)	多目的コート	1	20,000	
37	キャスター(テニスボール用)	多目的コート	1	不明	古い
38	キャスター(テニスボール用)	多目的コート	1	不明	古い
39	大会用机	多目的コート	1	不明	茶色
40	キャビネット	多目的コート	1	不明	
41	日除けテント	多目的コート	1	575,640	
42	ベンチ	多目的コート	1	37,800	
43	ベンチ	多目的コート	1	37,800	
44	ベンチ	多目的コート	1	37,800	
45	ベンチ	多目的コート	1	37,800	
46	ベンチ	多目的コート	1	37,800	
47	ベンチ	多目的コート	1	37,800	

横浜国際プール 備品台帳抜粋(品名・保管場所・金額)

番号	品名	保管場所	個数	税抜金額	備考
1	プールロボットB	サブ器具庫	1	1,200,000	
2	ウルトラMAX Junior	サブ器具庫	1	1,200,000	
3	シンクロ用音響デッキ(新)	サブ器具庫	1	130,000	
4	シンクロ用スピーカー	サブ器具庫	1	70,000	
5	シンクロ用スピーカー	サブ器具庫	1	70,000	
6	水中スピーカー	サブ器具庫	1	100,000	
7	水中スピーカー	サブ器具庫	1	100,000	
8	扇風機	サブ器具庫	1	50,000	
9	コースロープ	サブ器具庫	1	110,000	
10	コースロープ	サブ器具庫	1	110,000	
11	コースロープ	サブ器具庫	1	110,000	
12	コースロープ	サブ器具庫	1	110,000	
13	コースロープ	サブ器具庫	1	110,000	
14	コースロープ	サブ器具庫	1	110,000	
15	コースロープ	サブ器具庫	1	110,000	
16	コースロープ	サブ器具庫	1	110,000	
17	コースロープ	サブ器具庫	1	110,000	
18	コースロープ	サブ器具庫	1	110,000	
19	コースロープ	サブ器具庫	1	110,000	
20	コースロープ	サブ器具庫	1	110,000	
21	コースロープ	サブ器具庫	1	110,000	
22	コースロープリール(白)	サブ器具庫	1	120,000	
23	コースロープリール(白)	サブ器具庫	1	120,000	
24	コースロープリール(白)	サブ器具庫	1	120,000	
25	コースロープリール(白)	サブ器具庫	1	120,000	
26	コースロープリール(白)	サブ器具庫	1	120,000	
27	コースロープリール(白)	サブ器具庫	1	120,000	
28	コースロープリール(白)	サブ器具庫	1	120,000	
29	コースロープリール(青)	サブ器具庫	1	120,000	
30	コースロープリール(青)	サブ器具庫	1	120,000	
31	コースロープリール(緑)	サブ器具庫	1	120,000	
32	コースロープリール(緑)	サブ器具庫	1	120,000	
33	コースロープリール(緑)	サブ器具庫	1	120,000	
34	コースロープリール(緑)	サブ器具庫	1	120,000	
35	コースロープリール(緑)	サブ器具庫	1	120,000	
36	コースロープリール(緑)	サブ器具庫	1	120,000	
37	コースロープリール(緑)	サブ器具庫	1	120,000	
38	コースロープリール(緑)	サブ器具庫	1	120,000	
39	コースロープリール(緑)	サブ器具庫	1	120,000	
40	フライングロープボール	サブ器具庫	1	90,000	
41	フライングロープボール	サブ器具庫	1	90,000	
42	フライングロープボール	サブ器具庫	1	90,000	
43	フライングロープボール	サブ器具庫	1	90,000	
44	フライングロープ(白)	サブ器具庫	1	25,000	
45	フライングロープ(白)	サブ器具庫	1	25,000	
46	更衣箱	サブ器具庫	1	100,000	
47	更衣箱	サブ器具庫	1	100,000	
48	更衣箱	サブ器具庫	1	100,000	
49	更衣箱	サブ器具庫	1	100,000	
50	更衣箱	サブ器具庫	1	100,000	
51	更衣箱	サブ器具庫	1	100,000	
52	更衣箱	サブ器具庫	1	100,000	
53	更衣箱	サブ器具庫	1	100,000	
54	更衣箱	サブ器具庫	1	100,000	
55	更衣箱	サブ器具庫	1	100,000	
56	更衣箱	サブ器具庫	1	100,000	
57	更衣箱	サブ器具庫	1	100,000	
58	更衣箱	サブ器具庫	1	100,000	
59	更衣箱	サブ器具庫	1	100,000	
60	更衣箱	サブ器具庫	1	100,000	
61	更衣箱	サブ器具庫	1	100,000	
62	更衣箱	サブ器具庫	1	100,000	
63	更衣箱	サブ器具庫	1	100,000	
64	更衣箱	サブ器具庫	1	100,000	
65	更衣箱	サブ器具庫	1	100,000	
66	スターター台	サブ器具庫	1	200,000	
67	スターター台	サブ器具庫	1	200,000	
68	折り畳みリアカーアルミ	サブ器具庫	1	100,000	
69	中量棚	サブ器具庫	1	80,000	
70	中量棚	サブ器具庫	1	80,000	
71	中量棚	サブ器具庫	1	80,000	
72	中量棚	サブ器具庫	1	80,000	
73	コースロープ巻取器	サブ器具庫	1	不明	
74	コースロープ巻取器	サブ器具庫	1	不明	
75	コースロープ巻取器	サブ器具庫	1	不明	
76	コースロープ巻取器	サブ器具庫	1	不明	
77	コースロープ巻取器	サブ器具庫	1	不明	

横浜国際プール 備品台帳抜粋(品名・保管場所・金額)

番号	品名	保管場所	個数	税抜金額	備考
78	コースロープ巻取器	サブ器具庫	1	不明	
79	コースロープ巻取器	サブ器具庫	1	不明	
80	コースロープ巻取器	サブ器具庫	1	不明	
81	コースロープ巻取器	サブ器具庫	1	不明	
82	コースロープ巻取器	サブ器具庫	1	不明	
83	コースロープ巻取器	サブ器具庫	1	不明	
84	コースロープ巻取器	サブ器具庫	1	不明	
85	コースロープ巻取器	サブ器具庫	1	不明	
86	コースロープ巻取器	サブ器具庫	1	不明	
87	コースロープ巻取器	サブ器具庫	1	不明	
88	コースロープ巻取器	サブ器具庫	1	不明	
89	コースロープ巻取器	サブ器具庫	1	不明	
90	コースロープ巻取器	サブ器具庫	1	不明	
91	コースロープ巻取器	サブ器具庫	1	不明	
92	コースロープ巻取器	サブ器具庫	1	不明	
93	コースロープ巻取器	サブ器具庫	1	不明	
94	卓球防球フェンス	サブ器具庫	1	39,000	
95	卓球防球フェンス	サブ器具庫	1	39,000	
96	卓球防球フェンス	サブ器具庫	1	39,000	
97	卓球防球フェンス	サブ器具庫	1	39,000	
98	卓球防球フェンス	サブ器具庫	1	39,000	
99	卓球防球フェンス	サブ器具庫	1	39,000	
100	卓球防球フェンス	サブ器具庫	1	39,000	
101	卓球防球フェンス	サブ器具庫	1	39,000	
102	卓球防球フェンス	サブ器具庫	1	39,000	
103	卓球防球フェンス	サブ器具庫	1	39,000	
104	卓球防球フェンス	サブ器具庫	1	39,000	
105	卓球防球フェンス	サブ器具庫	1	39,000	
106	卓球防球フェンス	サブ器具庫	1	39,000	
107	卓球防球フェンス	サブ器具庫	1	39,000	
108	卓球防球フェンス	サブ器具庫	1	39,000	
109	卓球防球フェンス	サブ器具庫	1	39,000	
110	卓球防球フェンス	サブ器具庫	1	39,000	
111	卓球防球フェンス	サブ器具庫	1	39,000	
112	卓球防球フェンス	サブ器具庫	1	39,000	
113	卓球防球フェンス	サブ器具庫	1	39,000	
114	卓球防球フェンス	サブ器具庫	1	39,000	
115	卓球防球フェンス	サブ器具庫	1	39,000	
116	卓球防球フェンス	サブ器具庫	1	39,000	
117	ベンチ	サブ器具庫	1	90,000	

横浜国際プール 備品台帳抜粋(品名・保管場所・金額)

番号	品名	保管場所	個数	税抜金額	備考
1	ボールスタンド	サブ医務室	1	46,000	
2	診察台	サブ医務室	1	296,000	
3	ロッカー	サブ医務室	1	35,000	
4	薬キャビネット	サブ医務室	1	412,000	
1	机	サブ放送室	1	51,000	
2	机	サブ放送室	1	51,000	
3	机	サブ放送室	1	51,000	
4	机	サブ放送室	1	51,000	
5	机	サブ放送室	1	51,000	
6	机	サブ放送室	1	51,000	
7	イス	サブ放送室	1	55,000	
8	イス	サブ放送室	1	55,000	
9	イス	サブ放送室	1	55,000	
10	イス	サブ放送室	1	55,000	
11	イス	サブ放送室	1	55,000	
12	イス	サブ放送室	1	55,000	
13	パソコン	サブ放送室	1	111,000	競泳用PC
14	パソコン	サブ放送室	1	111,000	競泳用PC
15	パソコン	サブ放送室	1	111,000	競泳用PC
16	パソコン	サブ放送室	1	111,000	競泳用PC
17	パソコン	サブ放送室	1	122,000	電光表示用
18	パソコン	サブ放送室	1	122,000	電光表示用
19	パソコンモニター	サブ放送室	1	不明	
20	パソコンモニター	サブ放送室	1	不明	
21	パソコンモニター	サブ放送室	1	不明	
22	パソコンモニター	サブ放送室	1	不明	
23	パソコンモニター	サブ放送室	1	不明	
24	パソコンモニター	サブ放送室	1	不明	
25	プリンター	サブ放送室	1	63,840	
26	プリンター	サブ放送室	1	不明	
27	プリンター	サブ放送室	1	不明	
28	モニターテレビ	サブ放送室	1	995,000	
29	大会用机	サブ放送室	1	39,600	
30	大会用机	サブ放送室	1	39,600	
31	マイクスタンド(大)	サブ放送室	1	不明	
32	マイクスタンド(大)	サブ放送室	1	不明	
33	マイクスタンド(小)	サブ放送室	1	不明	
34	マイクスタンド(小)	サブ放送室	1	不明	

横浜国際プール 備品台帳抜粋(品名・保管場所・金額)

番号	品名	保管場所	個数	税抜金額	備考
1	イス	サブ役員室	1	18,000	
2	イス	サブ役員室	1	18,000	
3	イス	サブ役員室	1	18,000	
4	イス	サブ役員室	1	18,000	
5	イス	サブ役員室	1	18,000	
6	イス	サブ役員室	1	18,000	
7	イス	サブ役員室	1	18,000	
8	イス	サブ役員室	1	18,000	
9	イス	サブ役員室	1	18,000	
10	イス	サブ役員室	1	18,000	
11	イス	サブ役員室	1	18,000	
12	イス	サブ役員室	1	18,000	
13	イス	サブ役員室	1	18,000	
14	イス	サブ役員室	1	18,000	
15	イス	サブ役員室	1	18,000	
16	イス	サブ役員室	1	18,000	
17	イス	サブ役員室	1	18,000	
18	机	サブ役員室	1	77,000	
19	机	サブ役員室	1	77,000	
20	机	サブ役員室	1	77,000	
21	机	サブ役員室	1	77,000	
22	ハンガー台(ブラック)	サブ役員室	1	22,320	
23	モニターテレビ	サブ役員室	1	995,000	
24	中量棚	サブ役員室	1	34,100	
25	中量棚	サブ役員室	1	34,100	
26	レサシアン	サブ役員室	1	127,000	
27	レサシアン	サブ役員室	1	127,000	
28	リトルアン	サブ役員室	1	24,150	
29	リトルアン	サブ役員室	1	24,150	
30	リトルアン	サブ役員室	1	24,150	
31	リトルアン	サブ役員室	1	24,150	
32	リトルアン	サブ役員室	1	24,150	
33	テーブル	サブ役員室	1	不明	食堂と同じ形の緑の机
34	テーブル	サブ役員室	1	不明	食堂と同じ形の緑の机
35	中量棚	サブ役員室	1	不明	

横浜国際プール 備品台帳抜粋(品名・保管場所・金額)

番号	品名	保管場所	個数	税抜金額	備考
1	*車椅子	サブ更衣室	1	220,000	
2	*車椅子	サブ更衣室	1	220,000	
3	ベンチ	サブ更衣室	1	90,000	
4	ベンチ	サブ更衣室	1	90,000	
5	ベンチ	サブ更衣室	1	90,000	
6	ベンチ	サブ更衣室	1	90,000	
7	ベンチ	サブ更衣室	1	90,000	
8	ベンチ	サブ更衣室	1	90,000	
9	ベンチ	サブ更衣室	1	90,000	
10	ベンチ	サブ更衣室	1	90,000	
11	ベンチ	サブ更衣室	1	90,000	
12	ベンチ	サブ更衣室	1	90,000	
13	*脱水機	サブ更衣室	1	460,000	
14	*脱水機	サブ更衣室	1	460,000	

横浜国際プール 備品台帳抜粋(品名・保管場所・金額)

番号	品名	保管場所	個数	税抜金額	備考
1	机	サブスタッフルーム	1	77,000	
2	ロッカー	サブスタッフルーム	1	35,000	
3	食器棚	サブスタッフルーム	1	48,800	
4	冷蔵庫	サブスタッフルーム	1	62,400	
5	電子レンジ	サブスタッフルーム	1	68,800	
6	袖おき	サブスタッフルーム	1	不明	
7	袖おき	サブスタッフルーム	1	不明	
8	キャスターイス	サブスタッフルーム	1	不明	
9	キャスターイス	サブスタッフルーム	1	不明	
10	角イス	サブスタッフルーム	1	18,000	
11	角イス	サブスタッフルーム	1	18,000	
12	丸イス	サブスタッフルーム	1	不明	

横浜国際プール 備品台帳抜粋(品名・保管場所・金額)

番号	品名	保管場所	個数	税抜金額	備考
1	ビート板整理棚	サブプール	1	85,000	
2	大会用机	サブプール	1	39,600	
3	大会用机	サブプール	1	39,600	
4	大会用机	サブプール	1	39,600	
5	大会用机	サブプール	1	39,600	
6	大会用机	サブプール	1	39,600	
7	大会用机	サブプール	1	39,600	
8	大会用机	サブプール	1	39,600	
9	大会用机	サブプール	1	39,600	
10	大会用机	サブプール	1	39,600	
11	大会用机	サブプール	1	39,600	
12	大会用机	サブプール	1	39,600	
13	大会用机	サブプール	1	39,600	
14	大会用机	サブプール	1	39,600	
15	大会用机	サブプール	1	39,600	
16	大会用机	サブプール	1	39,600	
17	大会用机	サブプール	1	39,600	
18	大会用机	サブプール	1	39,600	
19	ホームベンチ	サブプール	1	20,000	
20	ホームベンチ	サブプール	1	20,000	
21	ホームベンチ	サブプール	1	20,000	
22	ホームベンチ	サブプール	1	20,000	
23	ホームベンチ	サブプール	1	20,000	
24	ホームベンチ	サブプール	1	20,000	
25	ホームベンチ	サブプール	1	20,000	
26	ホームベンチ	サブプール	1	20,000	
27	ホームベンチ	サブプール	1	20,000	
28	ホームベンチ	サブプール	1	20,000	
29	ホームベンチ	サブプール	1	20,000	
30	ホームベンチ	サブプール	1	20,000	
31	赤フロア	サブプール	1	20,000	
32	赤フロア	サブプール	1	20,000	
33	赤フロア	サブプール	1	20,000	
34	赤フロア	サブプール	1	20,000	
35	赤フロア	サブプール	1	20,000	
36	赤フロア	サブプール	1	20,000	
37	赤フロア	サブプール	1	20,000	
38	赤フロア	サブプール	1	20,000	
39	赤フロア	サブプール	1	20,000	
40	赤フロア	サブプール	1	20,000	
41	赤フロア	サブプール	1	20,000	
42	水球用審判台	サブプール	1	60,000	
43	水球用審判台	サブプール	1	60,000	
44	水球用審判台	サブプール	1	60,000	
45	水球用審判台	サブプール	1	60,000	
46	水球用審判台	サブプール	1	60,000	
47	水球用審判台	サブプール	1	60,000	
48	5Mフラッグポール	サブプール	1	100,000	
49	5Mフラッグポール	サブプール	1	100,000	
50	5Mフラッグポール	サブプール	1	100,000	
51	5Mフラッグポール	サブプール	1	100,000	
52	5Mフラッグポール	サブプール	1	100,000	
53	5Mフラッグポール	サブプール	1	100,000	
54	5Mフラッグポール	サブプール	1	100,000	
55	5Mフラッグポール	サブプール	1	100,000	
56	ベースクロック	サブプール	1	130,000	
57	ベースクロック	サブプール	1	130,000	
58	コースロープ	サブプール	1	110,000	
59	コースロープ	サブプール	1	110,000	
60	コースロープ	サブプール	1	110,000	
61	コースロープ	サブプール	1	110,000	
62	コースロープ	サブプール	1	110,000	
63	コースロープ	サブプール	1	110,000	
64	コースロープ	サブプール	1	110,000	
65	コースロープ	サブプール	1	110,000	
66	コースロープ	サブプール	1	110,000	
67	コースロープ	サブプール	1	110,000	
68	コースロープ	サブプール	1	110,000	
69	コースロープ	サブプール	1	110,000	
70	ホワイトボード	サブプール	1	60,000	
71	監視台	サブプール	1	100,000	
72	監視台	サブプール	1	100,000	
73	バックボード	サブプール	1	150,000	
74	サブプール利用案内板	サブプール	1	150,000	
75	2.5m案内板	サブプール	1	150,000	

横浜国際プール 備品台帳抜粋(品名・保管場所・金額)

番号	品名	保管場所	個数	税抜金額	備考
1	イス	トレーニングルーム/ロビー	1	18,000	
2	イス	トレーニングルーム/ロビー	1	18,000	
3	イス	トレーニングルーム/ロビー	1	18,000	
4	イス	トレーニングルーム/ロビー	1	18,000	
5	イス	トレーニングルーム/ロビー	1	18,000	
6	イス	トレーニングルーム/ロビー	1	18,000	
7	イス	トレーニングルーム/ロビー	1	18,000	
8	イス	トレーニングルーム/ロビー	1	18,000	
9	イス	トレーニングルーム/ロビー	1	18,000	
10	イス	トレーニングルーム/ロビー	1	18,000	
11	イス	トレーニングルーム/ロビー	1	18,000	
12	イス	トレーニングルーム/ロビー	1	18,000	
13	イス	トレーニングルーム/ロビー	1	18,000	
14	握力計	トレーニングルーム/ロビー	1	18,400	
15	体重体脂肪計	トレーニングルーム/ロビー	1	240,000	
16	ライフバック(除細動器)	トレーニングルーム/ロビー	1	317,400	リース物品
17	ベルトバイフレーター	トレーニングルーム/ロビー	1	390,000	
18	バレルローラー	トレーニングルーム/ロビー	1	250,000	
19	スホーツタイマー	トレーニングルーム/ロビー	1	77,600	
20	アブドミナルボード	トレーニングルーム/ロビー	1	150,000	
21	アブドミナルボード	トレーニングルーム/ロビー	1	150,000	
22	ティップスレックレイズチェア	トレーニングルーム/ロビー	1	150,000	
23	ハイパーエクステンション	トレーニングルーム/ロビー	1	170,000	
24	ハイパーエクステンション	トレーニングルーム/ロビー	1	170,000	
25	ダンベル1キロ	トレーニングルーム/ロビー	1	不明	
26	ダンベル1キロ	トレーニングルーム/ロビー	1	不明	
27	ダンベル1キロ	トレーニングルーム/ロビー	1	不明	
28	ダンベル1キロ	トレーニングルーム/ロビー	1	不明	
29	ダンベル1キロ	トレーニングルーム/ロビー	1	不明	
30	ダンベル1キロ	トレーニングルーム/ロビー	1	不明	
31	ダンベル1キロ	トレーニングルーム/ロビー	1	不明	
32	ダンベル2キロ	トレーニングルーム/ロビー	1	不明	
33	ダンベル2キロ	トレーニングルーム/ロビー	1	不明	
34	ダンベル2キロ	トレーニングルーム/ロビー	1	不明	
35	ダンベル2キロ	トレーニングルーム/ロビー	1	不明	
36	ダンベル3キロ	トレーニングルーム/ロビー	1	不明	
37	ダンベル3キロ	トレーニングルーム/ロビー	1	不明	
38	ダンベル3キロ	トレーニングルーム/ロビー	1	不明	
39	ダンベル3キロ	トレーニングルーム/ロビー	1	不明	
40	ダンベル3キロ	トレーニングルーム/ロビー	1	不明	
41	ダンベル3キロ	トレーニングルーム/ロビー	1	不明	
42	ダンベル5キロ	トレーニングルーム/ロビー	1	不明	
43	ダンベル5キロ	トレーニングルーム/ロビー	1	不明	
44	ダンベル5キロ	トレーニングルーム/ロビー	1	不明	
45	ダンベル5キロ	トレーニングルーム/ロビー	1	不明	
46	ダンベル5キロ	トレーニングルーム/ロビー	1	不明	
47	ダンベル5キロ	トレーニングルーム/ロビー	1	不明	
48	ダンベル6キロ	トレーニングルーム/ロビー	1	不明	
49	ダンベル6キロ	トレーニングルーム/ロビー	1	不明	
50	ダンベル6キロ	トレーニングルーム/ロビー	1	不明	
51	ダンベル6キロ	トレーニングルーム/ロビー	1	不明	
52	ダンベル6キロ	トレーニングルーム/ロビー	1	不明	
53	ダンベル6キロ	トレーニングルーム/ロビー	1	不明	
54	ダンベル8キロ	トレーニングルーム/ロビー	1	不明	
55	ダンベル8キロ	トレーニングルーム/ロビー	1	不明	
56	ダンベル10キロ	トレーニングルーム/ロビー	1	不明	
57	ダンベル10キロ	トレーニングルーム/ロビー	1	不明	
58	ダンベル10キロ	トレーニングルーム/ロビー	1	不明	
59	ダンベルラック	トレーニングルーム/ロビー	1	275,000	
60	肋木	トレーニングルーム/ロビー	1	300,000	
61	パワーラック	トレーニングルーム/ロビー	1	310,000	
62	パワーラック	トレーニングルーム/ロビー	1	310,000	
63	スミスマシ	トレーニングルーム/ロビー	1	690,000	
64	スミスマシ	トレーニングルーム/ロビー	1	690,000	
65	ワイドベンチ	トレーニングルーム/ロビー	1	205,600	
66	ワイドベンチ	トレーニングルーム/ロビー	1	205,600	
67	ワイドベンチ	トレーニングルーム/ロビー	1	205,600	
68	アジャスタブルベンチ	トレーニングルーム/ロビー	1	170,000	
69	アジャスタブルベンチ	トレーニングルーム/ロビー	1	170,000	
70	アジャスタブルベンチ	トレーニングルーム/ロビー	1	170,000	
71	アジャスタブルクラインベンチ	トレーニングルーム/ロビー	1	180,000	
72	スタントフリーチャーカールベンチ	トレーニングルーム/ロビー	1	165,000	
73	ユーティリティベンチ	トレーニングルーム/ロビー	1	70,000	
74	パワーリフティングバー	トレーニングルーム/ロビー	1	95,000	
75	パワーリフティングバー	トレーニングルーム/ロビー	1	95,000	
76	パワーリフティングバー	トレーニングルーム/ロビー	1	95,000	
77	オリンピックアームカールバー	トレーニングルーム/ロビー	1	30,000	

横浜国際プール 備品台帳抜粋(品名・保管場所・金額)

番号	品名	保管場所	個数	税抜金額	備考
155	ラバーオリンピックプレート 15	トレーニングルーム/ロビー	1	不明	
156	ラバーオリンピックプレート 15	トレーニングルーム/ロビー	1	不明	
157	ラバーオリンピックプレート 15	トレーニングルーム/ロビー	1	不明	
158	ラバーオリンピックプレート 15	トレーニングルーム/ロビー	1	不明	
159	ラバーオリンピックプレート 15	トレーニングルーム/ロビー	1	不明	
160	ラバーオリンピックプレート 15	トレーニングルーム/ロビー	1	不明	
161	ラバーオリンピックプレート 15	トレーニングルーム/ロビー	1	不明	
162	ラバーオリンピックプレート 15	トレーニングルーム/ロビー	1	不明	
163	ラバーオリンピックプレート 15	トレーニングルーム/ロビー	1	不明	
164	ラバーオリンピックプレート 15	トレーニングルーム/ロビー	1	不明	
165	ラバーオリンピックプレート 15	トレーニングルーム/ロビー	1	不明	
166	ラバーオリンピックプレート 15	トレーニングルーム/ロビー	1	不明	
167	ラバーオリンピックプレート 15	トレーニングルーム/ロビー	1	不明	
168	ラバーオリンピックプレート 20	トレーニングルーム/ロビー	1	不明	
169	ラバーオリンピックプレート 20	トレーニングルーム/ロビー	1	不明	
170	ラバーオリンピックプレート 20	トレーニングルーム/ロビー	1	不明	
171	ラバーオリンピックプレート 20	トレーニングルーム/ロビー	1	不明	
172	ラバーオリンピックプレート 20	トレーニングルーム/ロビー	1	不明	
173	ラバーオリンピックプレート 20	トレーニングルーム/ロビー	1	不明	
174	ラバーオリンピックプレート 20	トレーニングルーム/ロビー	1	不明	
175	ラバーオリンピックプレート 20	トレーニングルーム/ロビー	1	不明	
176	ラバーオリンピックプレート 20	トレーニングルーム/ロビー	1	不明	
177	ラバーオリンピックプレート 20	トレーニングルーム/ロビー	1	不明	
178	ラバーオリンピックプレート 20	トレーニングルーム/ロビー	1	不明	
179	ラバーオリンピックプレート 20	トレーニングルーム/ロビー	1	不明	
180	ラバーオリンピックプレート 20	トレーニングルーム/ロビー	1	不明	
181	ラバーオリンピックプレート 20	トレーニングルーム/ロビー	1	不明	
182	ラバーオリンピックプレート 20	トレーニングルーム/ロビー	1	不明	
183	ラバーオリンピックプレート 20	トレーニングルーム/ロビー	1	不明	
184	ラバーオリンピックプレート 25	トレーニングルーム/ロビー	1	不明	
185	ラバーオリンピックプレート 25	トレーニングルーム/ロビー	1	不明	
186	ラバーオリンピックプレート 25	トレーニングルーム/ロビー	1	不明	
187	ラバーオリンピックプレート 25	トレーニングルーム/ロビー	1	不明	
188	ラバーオリンピックプレート 25	トレーニングルーム/ロビー	1	不明	
189	ラバーオリンピックプレート 25	トレーニングルーム/ロビー	1	不明	
190	ラバーオリンピックプレート 25	トレーニングルーム/ロビー	1	不明	
191	ラバーオリンピックプレート 25	トレーニングルーム/ロビー	1	不明	
192	ラバーオリンピックプレート 25	トレーニングルーム/ロビー	1	不明	
193	ラバーオリンピックプレート 25	トレーニングルーム/ロビー	1	不明	
194	プレートホルダー6P	トレーニングルーム/ロビー	1	88,000	
195	プレートホルダー10P	トレーニングルーム/ロビー	1	108,000	
196	重量固定式ダンベルラック	トレーニングルーム/ロビー	1	215,000	
197	重量固定式ダンベルラック	トレーニングルーム/ロビー	1	215,000	
198	ハンドラック	トレーニングルーム/ロビー	1	280,000	
199	セットバーベル用ラック	トレーニングルーム/ロビー	1	215,000	
200	ストレッチボード	トレーニングルーム/ロビー	1	15,000	
201	ストレッチマット緑	トレーニングルーム/ロビー	1	18,000	
202	ストレッチマット緑	トレーニングルーム/ロビー	1	18,000	
203	ストレッチマット緑	トレーニングルーム/ロビー	1	18,000	
204	ストレッチマット緑	トレーニングルーム/ロビー	1	18,000	
205	ストレッチマット緑	トレーニングルーム/ロビー	1	18,000	
206	ストレッチマット緑	トレーニングルーム/ロビー	1	18,000	
207	ストレッチマット緑	トレーニングルーム/ロビー	1	18,000	
208	ストレッチマット緑	トレーニングルーム/ロビー	1	18,000	
209	ストレッチマット緑	トレーニングルーム/ロビー	1	18,000	
210	ストレッチマット緑	トレーニングルーム/ロビー	1	18,000	
211	ストレッチマット緑	トレーニングルーム/ロビー	1	18,000	
212	ストレッチマット緑	トレーニングルーム/ロビー	1	18,000	
213	ストレッチマット緑	トレーニングルーム/ロビー	1	18,000	
214	ストレッチマット緑	トレーニングルーム/ロビー	1	18,000	
215	ストレッチマット緑	トレーニングルーム/ロビー	1	18,000	
216	机	トレーニングルーム/ロビー	1	39,600	
217	机	トレーニングルーム/ロビー	1	130,000	
218	キャビネット	トレーニングルーム/ロビー	1	52,480	
219	キャビネット	トレーニングルーム/ロビー	1	52,480	
220	キャスター付長机	トレーニングルーム/ロビー	1	49,280	
221	マガジンラック	トレーニングルーム/ロビー	1	36,800	
222	テレビ	トレーニングルーム/ロビー	1	232,000	
223	マイク	トレーニングルーム/ロビー	1	15,000	
224	ビデオデッキ	トレーニングルーム/ロビー	1	50,000	
225	ポータブルMD	トレーニングルーム/ロビー	1	不明	
226	冷蔵庫	トレーニングルーム/ロビー	1	15,000	
227	机	トレーニングルーム/ロビー	1	49,280	
228	クリアケース3列6段	トレーニングルーム/ロビー	1	41,500	
229	引き違いガラス保管庫	トレーニングルーム/ロビー	1	47,100	
230	引き違い保管庫	トレーニングルーム/ロビー	1	38,700	
231	ベンチ	トレーニングルーム/ロビー	1	90,000	

横浜国際プール 備品台帳抜粋(品名・保管場所・金額)

番号	品名	保管場所	個数	税抜金額	備考
1	イス	針灸	1	18,000	
2	イス	針灸	1	20,000	
3	イス	針灸	1	20,000	
4	イス	針灸	1	20,000	
5	マッサージ台	針灸	1	55,000	
6	マッサージ台	針灸	1	55,000	
7	クリアケース3列6段	針灸	1	41,500	
8	ロッカー上下6人用	針灸	1	75,400	
9	冷蔵庫	針灸	1	62,400	
10	オーディオラック	針灸	1	15,000	
11	モニター	針灸	1	120,000	
12	チューナー	針灸	1	35,000	
13	ミキサーアンプ	針灸	1	55,000	
14	レーザーディスク	針灸	1	87,000	
15	カセットデッキ	針灸	1	33,000	
16	MDデッキ	針灸	1	65,000	

横浜国際ブルー 備品台帳抜粋(品名・保管場所・金額)

番号	品名	保管場所	個数	税抜金額	備考
1	パンフレットラック	ロビー階段下	1	55,000	
2	パンフレットラック	ロビー階段下	1	55,000	
3	パンフレットラック	ロビー階段下	1	55,000	
4	パンフレットラック	ロビー階段下	1	55,000	
5	展示台(大)	ロビー階段下	1	918,000	
6	展示台(大)	ロビー階段下	1	918,000	
7	展示台(小)	ロビー階段下	1	564,000	
8	ショーケース	ロビー階段下	1	394,000	
9	ショーケース	ロビー階段下	1	394,000	
10	ショーケース	ロビー階段下	1	394,000	
11	ショーケース	ロビー階段下	1	394,000	
12	傘立て	電話機横	1	35,800	
13	傘立て	電話機横	1	35,800	
14	ソファ(青/緑)	ロビー階段下	1	75,000	
15	ソファ(青/緑)	ロビー階段下	1	75,000	
16	ソファ(青/緑)	ロビー階段下	1	75,000	
17	ソファ(青/緑)	ロビー階段下	1	75,000	
18	ソファ(青/緑)	ロビー階段下	1	75,000	
19	ソファ(青/緑)	ロビー階段下	1	75,000	
20	ソファ(黒)	ロビー階段下	1	不明	
21	ソファ(黒)	ロビー階段下	1	不明	
22	ソファ(黒)	ロビー階段下	1	不明	
23	ソファ(黒)	ロビー階段下	1	不明	
24	ソファ(黒)	ロビー階段下	1	不明	
25	ソファ(黒)	ロビー階段下	1	不明	
26	ソファ(黒)	ロビー階段下	1	不明	
27	ソファ(黒)	ロビー階段下	1	不明	
28	ソファ(黒)	ロビー階段下	1	不明	
29	ソファ(黒)	ロビー階段下	1	不明	
30	テーブル(黒)	ロビー階段下	1	不明	
31	テーブル(黒)	ロビー階段下	1	不明	
32	テーブル(黒)	ロビー階段下	1	不明	
33	テーブル(黒)	ロビー階段下	1	不明	
34	テーブル(黒)	ロビー階段下	1	不明	
35	帯パーテーション	ロビー階段下	1	60,000	
36	帯パーテーション	ロビー階段下	1	60,000	
37	帯パーテーション	ロビー階段下	1	60,000	
38	帯パーテーション	ロビー階段下	1	60,000	
39	帯パーテーション	ロビー階段下	1	60,000	
40	帯パーテーション	ロビー階段下	1	60,000	
41	帯パーテーション	ロビー階段下	1	60,000	
42	帯パーテーション	ロビー階段下	1	60,000	
43	帯パーテーション	ロビー階段下	1	60,000	
44	帯パーテーション	ロビー階段下	1	60,000	
45	帯パーテーション	ロビー階段下	1	60,000	
46	帯パーテーション	ロビー階段下	1	60,000	
47	帯パーテーション	ロビー階段下	1	60,000	
48	帯パーテーション	ロビー階段下	1	60,000	
49	帯パーテーション	ロビー階段下	1	60,000	
50	帯パーテーション	ロビー階段下	1	60,000	
51	帯パーテーション	ロビー階段下	1	60,000	
52	帯パーテーション	ロビー階段下	1	60,000	
53	帯パーテーション	ロビー階段下	1	60,000	
54	帯パーテーション	ロビー階段下	1	60,000	
55	帯パーテーション	ロビー階段下	1	60,000	
56	帯パーテーション	ロビー階段下	1	60,000	
57	帯パーテーション	ロビー階段下	1	60,000	
58	帯パーテーション	ロビー階段下	1	60,000	
59	帯パーテーション	ロビー階段下	1	60,000	
60	帯パーテーション	ロビー階段下	1	60,000	
61	柵	ロビー階段下	1	110,000	
62	柵	ロビー階段下	1	110,000	
63	柵	ロビー階段下	1	110,000	
64	卓球防球フェンス	ロビー階段下	1	39,000	
65	卓球防球フェンス	ロビー階段下	1	39,000	
66	卓球防球フェンス	ロビー階段下	1	39,000	
67	卓球防球フェンス	ロビー階段下	1	39,000	
68	卓球防球フェンス	メイン器具庫1	1	39,000	R2.1移動
69	卓球防球フェンス	メイン器具庫1	1	39,000	R2.1移動
70	移動ステージ	ロビー階段下	1	不明	
71	移動ステージ	ロビー階段下	1	不明	
72	移動ステージ	ロビー階段下	1	不明	
73	移動ステージ	ロビー階段下	1	不明	
74	移動ステージ	ロビー階段下	1	不明	
75	イス	ロビー階段下	1	18,000	
76	イス	ロビー階段下	1	18,000	
77	イス	ロビー階段下	1	18,000	

横浜国際プール 備品台帳抜粋(品名・保管場所・金額)

番号	品名	保管場所	個数	税抜金額	備考
78	イス	ロビー階段下	1	18,000	
79	イス	ロビー階段下	1	18,000	
80	イス	ロビー階段下	1	18,000	
81	イス	ロビー階段下	1	18,000	
82	マガジンラック	ロビー階段下	1	15,000	
83	机	ロビー階段下	1	63,400	
84	机	ロビー階段下	1	30,450	
85	机	ロビー階段下	1	30,450	
86	机	ロビー階段下	1	30,450	
87	机	ロビー階段下	1	30,450	
88	机	ロビー階段下	1	30,450	
89	机	ロビー階段下	1	30,450	
90	机	ロビー階段下	1	30,450	
91	机	ロビー階段下	1	30,450	
92	机	ロビー階段下	1	30,450	
93	机	ロビー階段下	1	30,450	
94	机	ロビー階段下	1	30,450	
95	机	ロビー階段下	1	30,450	
96	机	ロビー階段下	1	30,450	
97	机	ロビー階段下	1	30,450	
98	机	ロビー階段下	1	30,450	
99	机	ロビー階段下	1	30,450	
100	机	ロビー階段下	1	30,450	
101	机	ロビー階段下	1	30,450	
102	机	ロビー階段下	1	30,450	
103	机	ロビー階段下	1	30,450	
104	机	ロビー階段下	1	30,450	
105	机	ロビー階段下	1	30,450	
106	机	ロビー階段下	1	30,450	
107	机	ロビー階段下	1	30,450	
108	机	ロビー階段下	1	30,450	
109	机	ロビー階段下	1	30,450	
110	机	ロビー階段下	1	30,450	
111	机	ロビー階段下	1	30,450	
112	机	ロビー階段下	1	30,450	
113	机	ロビー階段下	1	30,450	
114	机	ロビー階段下	1	30,450	
115	机	ロビー階段下	1	30,450	※袴なし
116	机	ロビー階段下	1	30,450	※袴なし
117	机のキャリアー	ロビー階段下	1	76,020	
118	机のキャリアー	ロビー階段下	1	76,020	
119	机のキャリアー	ロビー階段下	1	76,020	
120	机のキャリアー	ロビー階段下	1	76,020	
121	ジャバラ仕切	ロビー階段下	1	32,000	
122	傘立て(小)	駐車場入口	1	35,800	
123	傘立て(小)	駐車場入口	1	35,800	
124	傘立て(小)	駐車場入口	1	35,800	
125	傘立て	南玄関	1	35,800	
126	傘立て	南玄関	1	35,800	
127	傘立て	南玄関	1	35,800	
128	傘立て	正面玄関	1	35,800	
129	傘立て	正面玄関	1	35,800	
130	傘立て	正面玄関	1	35,800	
131	パンフレットラック	南玄関	1	55,000	
132	パンフレットラック	正面玄関	1	55,000	
133	9人用ロッカー・ダイヤル錠	ロビー	1	151,400	
134	9人用ロッカー・ダイヤル錠	ロビー	1	151,400	
135	9人用ロッカー・ダイヤル錠	ロビー	1	151,400	
136	パンフレットスタンド	ロビー	1	59,274	
137	パンフレットスタンド	ロビー	1	59,274	
138	パンフレットスタンド	ロビー	1	59,274	
139	パンフレットスタンド	ロビー	1	59,274	
140	パンフレットスタンド	ロビー	1	59,274	
141	パンフレットスタンド	ロビー	1	59,274	

横浜国際プール 備品台帳抜粋(品名・保管場所・金額)

番号	品名	保管場所	個数	税抜金額	備考
1	大会用机	3フロビー	1	189,800	
2	大会用机	3フロビー	1	39,600	
3	大会用机	3フロビー	1	39,600	
4	大会用机	3フロビー	1	39,600	
5	大会用机	3フロビー	1	39,600	
6	大会用机	3フロビー	1	39,600	
7	大会用机	3フロビー	1	39,600	
8	大会用机	3フロビー	1	39,600	
9	大会用机	3フロビー	1	39,600	
10	大会用机	3フロビー	1	39,600	
11	大会用机	3フロビー	1	39,600	
12	大会用机	3フロビー	1	39,600	R01.12.8破損のため廃棄
13	大会用机	3フロビー	1	39,600	R01.12.8破損のため廃棄
14	イスのキャリア	3フロビー	1	不明	
15	大会用いす台車	3フロビー	1	38,000	

横浜国際ブルー 備品台帳抜粋(品名・保管場所・金額)

番号	品名	保管場所	個数	税抜金額	備考
1	イス	受付	1	189,800	
2	イス	受付	1	51,000	
3	イス	受付	1	51,000	
4	イス	受付	1	51,000	
5	キャッシュレジスター	受付	1	52,000	
6	キャッシュレジスター	受付	1	52,000	
7	パソコン	受付	1	不明	予約システム
8	プリンター	受付	1	不明	予約システム
9	棚(観音扉)	受付裏	1	不明	
10	棚(観音扉)	受付裏	1	不明	
11	中量棚	受付裏	1	不明	
12	中量棚	受付裏	1	不明	
13	中量棚	受付裏	1	不明	
14	中量棚	受付裏	1	不明	
15	中量棚	受付裏	1	不明	
16	車椅子	受付裏	1	不明	
17	テーブル	売店前休憩コーナー	1	124,000	
18	テーブル	売店前休憩コーナー	1	124,000	
19	テーブル	売店前休憩コーナー	1	124,000	
20	テーブル	売店前休憩コーナー	1	124,000	
21	テーブル	売店前休憩コーナー	1	124,000	
22	テーブル	売店前休憩コーナー	1	124,000	
23	イス	売店前休憩コーナー	1	30,700	
24	イス	売店前休憩コーナー	1	30,700	
25	イス	売店前休憩コーナー	1	30,700	
26	イス	売店前休憩コーナー	1	30,700	
27	イス	売店前休憩コーナー	1	30,700	
28	イス	売店前休憩コーナー	1	30,700	
29	イス	売店前休憩コーナー	1	30,700	
30	イス	売店前休憩コーナー	1	30,700	
31	イス	売店前休憩コーナー	1	30,700	
32	イス	売店前休憩コーナー	1	30,700	
33	イス	売店前休憩コーナー	1	30,700	
34	イス	売店前休憩コーナー	1	30,700	
35	イス	売店前休憩コーナー	1	30,700	
36	イス	売店前休憩コーナー	1	30,700	
37	イス	売店前休憩コーナー	1	30,700	
38	イス	売店前休憩コーナー	1	30,700	
39	イス	売店前休憩コーナー	1	30,700	
40	イス	売店前休憩コーナー	1	30,700	
41	イス	売店前休憩コーナー	1	30,700	
42	イス	売店前休憩コーナー	1	30,700	
43	イス	売店前休憩コーナー	1	30,700	
44	イス	売店前休憩コーナー	1	30,700	
45	イス	売店前休憩コーナー	1	30,700	
46	イス	売店前休憩コーナー	1	30,700	
47	イス	売店前休憩コーナー	1	30,700	
48	イス	売店前休憩コーナー	1	30,700	
49	イス	売店前休憩コーナー	1	30,700	
50	イス	売店前休憩コーナー	1	30,700	
51	イス	売店前休憩コーナー	1	30,700	
52	イス	売店前休憩コーナー	1	30,700	
53	イス	売店前休憩コーナー	1	30,700	
54	イス	売店前休憩コーナー	1	30,700	
55	イス	売店前休憩コーナー	1	30,700	
56	イス	売店前休憩コーナー	1	30,700	
57	イス	売店前休憩コーナー	1	30,700	
58	イス	売店前休憩コーナー	1	30,700	
59	イス	売店前休憩コーナー	1	30,700	
60	イス	売店前休憩コーナー	1	30,700	
61	イス	売店前休憩コーナー	1	30,700	
62	イス	売店前休憩コーナー	1	30,700	
63	イス	売店前休憩コーナー	1	30,700	
64	イス	売店前休憩コーナー	1	30,700	
65	イス	売店前休憩コーナー	1	30,700	
66	イス	売店前休憩コーナー	1	30,700	
67	イス	売店前休憩コーナー	1	30,700	
68	イス	売店前休憩コーナー	1	30,700	
69	イス	売店前休憩コーナー	1	30,700	
70	イス	売店前休憩コーナー	1	30,700	
71	イス	売店前休憩コーナー	1	30,700	
72	イス	売店前休憩コーナー	1	30,700	
73	イス	売店前休憩コーナー	1	30,700	
74	イス	売店前休憩コーナー	1	30,700	
75	イス	売店前休憩コーナー	1	30,700	
76	イス	売店前休憩コーナー	1	30,700	
77	イス	売店前休憩コーナー	1	30,700	

横浜国際プール 備品台帳抜粋(品名・保管場所・金額)

番号	品名	保管場所	個数	税抜金額	備考
78	イス	売店前休憩コーナー	1	30,700	
79	イス	売店前休憩コーナー	1	30,700	
80	イス	売店前休憩コーナー	1	30,700	
81	イス	売店前休憩コーナー	1	30,700	
82	柵(茶色)	売店前休憩コーナー	1	不明	
83	柵(茶色)	売店前休憩コーナー	1	不明	
84	大会用机	売店	1	39,600	
85	ショーケース(教室展示)	受付横	1	88,000	

■横浜市実施工事一覧

工事種別	年度	件名
機械	2006	空調等中央監視盤改修工事
機械	2008	空調機修繕工事
機械	2008	冷温水発生機分解修理工事
機械	2008	ESCO事業
機械	2010	サブプール空気調和機修繕工事
機械	2010	冷温水発生機修繕工事
機械	2011	サブプール可動床修繕工事
機械	2012	サブプールろ過ポンプ修繕その他工事
機械	2012	サブプール天井改修その他工事（空調設備工事）
機械	2013	サブプール支持金物交換工事
機械	2013	ボイラー更新工事
機械	2013	レストラン系統空調機GHP-2屋外機エンジン交換工事
機械	2013	パッケージ形空調機更新工事
機械	2018	メインプール可動床PLC修繕工事
機械	2020	トイレ改修工事
機械	2020	サブアリーナ特定天井脱落対策工事（建築工事）
建築	2010	階段改修その他工事
建築	2011	サブプール_天井改修その他工事（建築工事）
建築	2011	サブプール天井改修工事
建築	2014	メインプール可動床修繕工事（その1）
建築	2014	軒天井改修工事
建築	2015	メインプール可動床修繕工事(第2期工事)
建築	2017	エントランス排煙窓改修工事
建築	2017	サブプール可動壁修繕工事
建築	2017	メインプール屋根改修工事
建築	2018	サブプール防滑工事
建築	2020	サブアリーナ特定天井脱落対策工事（建築工事）
電気	2007	直流電源装置改修その他工事
電気	2008	コンデンサ更新工事
電気	2008	中央監視装置等無停電電源装置（UPS）更新その他工事
電気	2009	監視カメラ改修工事
電気	2009	高圧コンデンサ改修工事
電気	2010	監視カメラ改修工事
電気	2010	競泳リザルトシステム改修工事
電気	2010	受変電設備保護協調改修工事
電気	2011	サブプール照明設備改修工事
電気	2011	計時計測設備等改修工事
電気	2011	駐車場管制装置更新工事
電気	2011	自動ドア改修工事
電気	2011	サブプール_天井改修
電気	2012	入退場管理システム等改修工事
電気	2014	可動床管理システム改修工事
電気	2017	直流電源装置更新工事
電気	2018	自動火災報知設備更新工事
電気	2019	非常用発電機整備工事
電気	2020	サブアリーナ特定天井脱落対策工事（電気設備工事）
電気	2021	照明制御盤改修工事