

## 令和7年度

### 泉スポーツセンター 年間事業報告書

- |            |           |
|------------|-----------|
| 1 様式 2     | 事業報告書     |
| 2 様式 3     | 利用状況表（コマ） |
| 3 様式 4     | 利用状況表（人数） |
| 4 様式 5     | 種目別利用者数   |
| 5 様式 6     | 利用状況表（総括） |
| 6 様式 7     | 託児事業実績報告書 |
| 7 様式 8     | 教室別参加者数   |
| 8 様式 14～18 | 収支決算書     |

令和7年度 横浜市 泉スポーツセンター事業計画書

1 基本方針

<数値目標>

項目	目標値
延利用者数	91,000 人
利用料金収入	10,296,000 円
教室参加料収入	11,381,000 円
健康増進プログラムの実施	年間 625 回以上

<重点項目>

- ア 新たな利用者呼び込む魅力あるサービスを提供します。
- イ あらゆる区民がスポーツを楽しめる場を提供します。
- ウ 安全・安心・快適な施設運営を実施します。

令和7年度 横浜市 泉スポーツセンター事業報告書

1 基本方針

<数値目標>

項目	実績	達成率
延利用者数	91,522 人	100.6%
利用料金収入	10,819,270 円	105.1%
教室参加料収入	10,318,640 円	90.8%
健康増進プログラムの実施	713 回	114.1%

※教室参加料収入は達成することはできませんでしたが、利用料金収入は上回ることができました。

<重点項目>

- ア 新たな利用者呼び込む魅力あるサービスを提供します
  - ・工事休館中のため、泉寿荘の協力のもと『せんじゅまつり(10/18、19)』に「フレイル予防のための健康測定会」を(株)マクニカと開催しました。測定種目は、椅子立ち上がり、握力、10m 歩行を測定し、フレイルチェックシートで現状の体力状況や日常への運動アドバイスを行い、スポーツセンター以外の方々へのアプローチをしました。
  - ・泉区役所主催「深谷通信所跡地中央広場活用イベント」に体組成測定ブースを出展し、測定された方には健康づくりへのアプローチと工事休館から再オープンした際にご利用いただくために、スポーツセンターのトレーニング室の紹介を行いました。
  - ・「泉寿荘」「中川地区センター」から講師依頼を受け、「筋力！能力！アップ体操」「コアコンディショニング」など運動指導を年間通じて行いました。
- イ あらゆる区民がスポーツを楽しめる場を提供します。
  - ・インクルーシブ事業の一環として、「ボッチャ広場（6月）」を開催し、家族連れでボッチャを楽しんでいただきました。
- ウ 安全・安心・快適な施設運営を実施します。
  - ・夏の猛暑対策として、スポットクーラーを第1体育室に2台、冷風扇を第2体育室に2台設置しました。定期教室参加者には、個々に使っていただくために保冷剤を配布し、熱中症事故対策を行いました。

2 運営実施体制・職員配置について

<趣旨>

私たちはスポーツ協会の総合力を活かして、安全かつ効率的な管理運営体制を構築します。また、専門性を要する設備維持管理業務は、安全・確実に行うために、豊富な実績と高い能力を有する専門業者に業務を委託します。

<具体的取組内容>

(1) 泉スポーツセンターの管理運営体制

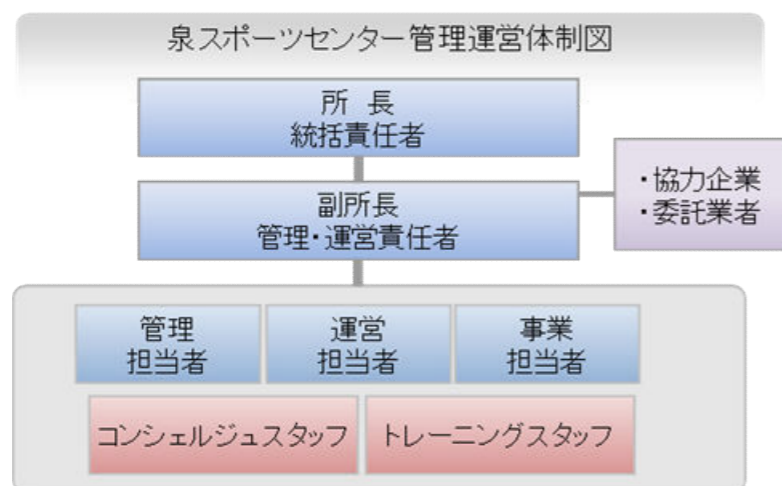

(2) 研修計画

下記の研修を実施します。

研修名	対象	日程
個人情報保護研修	全スタッフ	4月
ノーマライゼーション研修	全スタッフ	4月
接遇研修	全スタッフ	4月
心肺蘇生・AED操作研修	全スタッフ	6月
人権研修	全スタッフ	6月
公共サービス従事者研修(条例解釈、コンプライアンス)	全スタッフ	6月
インストラクター研修	指導職員、スタッフ	隔月
マネジメント研修	所長・副所長	年1回

公共サービスの提供者として安全で効率的な管理を行うとともに、区民のスポーツ実施率の向上をめざし、施設内外でのスポーツプログラムを展開できる体制で運営しました。設備維持管理業務については、法定点検・設備機器の修理等を一元的に設備管理協力会社(株式会社キョーエーメック)が実施し、専門性を活かした質の高い管理をしました。

<具体的取組内容>

(1) 泉スポーツセンターの管理運営体制

お客様が安心してご利用いただけるように計画書の体制で運営しました。

工事休館中も継続して、工事業者と工程について調整し、勤務時間など柔軟に対応しました。

(2) 研修計画

事業計画のとおり、次の研修を実施しました。

研修名	対象	実施日
個人情報保護研修	全スタッフ	4月28日
ノーマライゼーション研修	全スタッフ	6月23日 3月25日
接遇研修	全スタッフ	6月23日
心肺蘇生・AED操作研修	全スタッフ	4月28日
人権研修	全スタッフ	4月28日
公共サービス従事者研修(条例解釈、コンプライアンス)	所長・副所長	7月までに適宜実施
インストラクター研修	指導職員、スタッフ	7月までに適宜実施
マネジメント研修	所長・副所長	4月7日

## 3 施設の平等・公平な利用の確保について

## &lt;趣旨&gt;

施設の平等・公平な利用の確保に向けた取組、誰にでもやさしいサービスの提供

## &lt;具体的取組内容&gt;

## (1) 公共性・公平性に基づいた利用の確保

- ア 公共サービス従事者研修の実施
- イ 人権啓発推進者（所長）の配置、人権研修の実施
- ウ サービス介助士（副所長）によるノーマライゼーション研修
- エ 横浜市の子育て家庭応援事業『ハマハグ』スポットとして協力
- オ 受付に「筆談具」「老眼鏡」「コミュニケーションボード」を用意

## (2) 多言語化に関する取組

- ア 新しいホームページにて多言語化対応の機能を追加します。
- イ 外国人のお客様とのコミュニケーションには、ポータブルの翻訳アプリを使用するほか、館内サインなど、ご案内には「やさしい日本語」を取り入れます。

## (3) 障がい児・者が安全にいきいきと活動できる泉区へ

- ア 初級障がい者スポーツ指導員を活用した事業を実施します。
- イ ご利用の導線、設置物、駐車場などを事前にご確認いただくために、ホームページに360度ビューを設定し、利用案内にて確認できるよう表記します。
- ウ 障がいのある方が不便なくご利用いただけるよう車いす対応の自動販売機などハード面を整えます。

## 3 施設の平等・公平な利用の確保について

公共サービス従事者として施設の平等・公平なご利用を確保することはもちろん、多様なお客様に応じた、ストレスのない対応をめざし、次のことに取り組みました。

## &lt;具体的取組内容&gt;

## (1) 施設の平等・公平な利用の確保に向けた取組

- ア 公共サービス従事者研修  
条例解釈・コンプライアンスについて情報を収集し、所長・副所長で情報共有を行いました。
- イ 人権啓発推進者の配置、人権研修  
4月28日の休館日を利用し、全スタッフ対象に研修を行いました。
- ウ サービス介助士（副所長）によるノーマライゼーション研修  
6月23日の休館日を利用し、全スタッフ対象に研修を行いました。  
※副所長がサービス介助士の資格取得は間に合いませんでしたが、所長・副所長で車いすの誘導方法の確認などノーマライゼーション研修を実施しました。  
再オープン前3月25日には、ラポール上大岡から職員の方をお呼びして、脳卒中などの疾病による高次脳機能障害や脳血管障害の特徴を学びました。また、視覚障害の方の誘導法も併せて研修しました。
- エ 横浜市の子育て家庭応援事業『ハマハグ』スポットとして、協力をしました。  
※泉区子ども家庭支援課主催の親子向けの「お出かけ応援シールラリー」へ協力しました。（工事休館前まで）
- オ 受付に「筆談具」「老眼鏡」「コミュニケーションボード」を用意しました。

## (2) 多言語化に関する取組

- ア ホームページに多言語化対応の機能を追加しました。
- イ ポータブルの翻訳アプリを活用しコミュニケーションを図り、館内サインには「やさしい日本語」をベースに表記を変更しました。

## (3) 障がい児・者が安全にいきいきと活動できる泉区へ

- ア 初級障がい者スポーツ指導員（所長）を配置しました。ポッチャ広場を実施しました。
- イ ご利用の導線、設置物、駐車場などを事前にご確認いただくために、ホームページに360度ビューを設定しました。
- ウ 車いす対応の自動販売機を引き続き設置しました。

4 施設の効用の最大限発揮について

(1) プロモーション計画（広報・利用促進活動）

<趣旨>

施設特性と周辺環境を最大限に活用し、お客様に魅力溢れるスポーツプログラムを提供し、スポーツに親しむ機会を増やします。ホームページ（アクセシビリティ対応）を最大限に活用し、プロモーションを展開します。

<具体的取組内容>

ア 広報計画

体育室の空き情報や駐車場の混雑予測は、館内掲示やホームページ等の SNS を活用し、手軽に確認できるようにします。

また、長期休館後の営業再開にあたっては、紙媒体や各種ウェブサイトへの積極的なプロモーションを展開します。

イ 利用促進策

・濱ともカードによる高齢者の利用促進

横浜市健康福祉局「優待施設利用促進事業」に協力し、65歳以上の方を対象に毎月5日と15日に、カード提示でトレーニング室の利用料金300円を100円割引きます。

・ロビーの有効活用

区内・市内のスポーツ情報コーナーを設置し有効活用します。

・子育て世代が参加しやすい親子向け教室やイベントを実施します。

・シューズなどを保管できる月極ロッカーサービスを実施します。

4 施設の効用の最大限発揮について

(1) プロモーション計画（広報・利用促進活動）お客様への支援策

施設特性と周辺環境を活用し、お客様に魅力溢れるスポーツプログラムを提供し、スポーツに親しむ機会を増やしました。また、ホームページ(アクセシビリティ対応)を最大限に活用し、プロモーションを展開しました。

<具体的取組内容>

ア 広報計画

・体育館の空き情報やトレーニング室の混雑予測は、ホームページ等の SNS を活用し、確認ができるように休館前まで継続しました。

・工事休館後の営業再開にあたっては、ホームページや SNS への積極的なプロモーションを展開しました。SNS で開館までのカウントダウンを10日前からアップし、再オープンへアプローチをしました。

イ 利用促進策

・濱ともカード提示による65歳以上を対象に、毎月5日と15日に割引を8月31日まで実施しました。（利用者数：186人）

・ロビーの有効活用

区内・市内のスポーツ情報コーナーを設置しました。

・子育て世代が参加しやすい親子向け教室やイベントを実施しました。

土曜日のワンデーレッスン「パワーアクション」の最終週は、子供も大人も一緒に参加ができる特別プログラムとしました。周知がいき届かず親子での参加はありませんでした。

・月極ロッカーサービスを実施しました。再オープン時にお客様のご利用が困らないよう、休館前までに継続等の手続きについてインフォメーションをしました。

## 4 施設の効用の最大限発揮について

## (2) スポーツ教室計画

## ア 趣旨

私たちは泉区民のスポーツ実施率を高めるために、公益スポーツ団体の強みである多  
種目・多世代への豊富なプログラムによって教室事業を構成します。

高齢化率が比較的高い泉区のスポーツセンターとして、高齢者への充実した事業を展開  
します。また、働き世代や子育て世代へ向けた事業も展開します。

休館中は、出張教室やイベント等へ出向き、泉スポーツセンターのPR活動を含め、区  
民スポーツ・健康づくり活動に貢献します。工事休館に伴い、定期教室・ワンデーレッス  
ンは、熱中症予防も含め4～7月の4カ月間の開催とします。

## 4 施設の効用の最大限発揮について

## (2) スポーツ教室計画

横浜市スポーツ協会の強みである多種目・多世代へのプログラムを生かし、多くの教室事業  
を実施しました。

高齢者の健康体操教室事業へは、非常に暑い時期ではありましたが、教室講師と連携を取り  
ながら、運動強度や内容など調整しながら、安全に通いやすい教室運営を行いました。

教室延参加者数は事前申込み型教室9,765名、当日受付型教室3,762名、合計13,527名とな  
りました。

工事休館中は、泉寿荘や中川地区センターへ1年間通じて派遣指導に出向きました、また、  
泉寿荘の「せんじゅまつり」へ体力測定で参画し、泉スポーツセンターをPRしました。

## &lt; 具体的取組内容 &gt;

別紙様式8『教室別参加者数』のとおりです。

## 4 施設の効用の最大限発揮について

## (3) お客様への支援

## &lt;趣旨&gt;

お客様の利用目的を的確に汲み取り、適切な対応を素早く行うとともに、楽しく、安全に利用していただけるよう、次の支援策に取り組みます。

## &lt;具体的取組内容&gt;

ア 団体・サークル設立に向けたアドバイスなどを行います。

イ トレーニング支援

## ・初回ご利用時の支援

インストラクターが健康状態やトレーニングの目的などを聞き、利用方法などを丁寧に説明します。また、希望されるお客様に対し、トレーニングメニューを作成します。

## ・マルチスタンプクーポン

利便性の向上、利用促進のためスマートフォンで使用できるデジタル回数券を販売します。工事休館となるため、販売は令和7年6月30日までの2ヶ月前としていますが、休館直前まで使用できます。

ウ Wi-Fi スポットの設置

館内に設置した Wi-Fi は、競技団体向けに大会ウェブ速報の活用を提案するなど、スポーツ会場として利便性の良い施設づくりを進めます。

エ お支払の利便性向上

窓口においてクレジットカード・電子マネー・QR コードによるキャッシュレス決済のほか、インターネットによる教室参加申込では、クレジットカードによる支払いを可能とします。

## 4 施設の効用の最大限発揮について

## (3) お客様への支援

ご利用いただくすべてのお客様にとって、泉スポーツセンターが使いやすい施設となるよう、次のような取り組み、お客様への支援を取り組みました。

## &lt;具体的取組内容&gt;

ア 団体・サークル設立に向けたアドバイスなどを行います。

- ・前日当日体育室空き情報をホームページに掲載し、毎日更新しました。

イ トレーニング支援

## ・初回時ご利用時の支援

初回のお客様には、トレーニングメニューの作成やトレーニング機器などの説明をご希望に合わせて実施しました。

## ・マルチスタンプクーポン

スマートフォンで使用できるデジタル回数券を販売しました。スマートフォンの操作に不慣れな方や持参しない方に受付の代替え機で利用の受付ができるよう対応し、どなたでもサービスが受けられるように利用期間を工事休館前の令和7年6月30日までとし、混乱が無いように掲示物や受付でのインフォメーションを行いました。

ウ Wi-Fi スポットの設置

館内に設置した Wi-Fi は、競技団体向けに大会ウェブ速報の活用を提案するなど、スポーツ会場として利便性の良い施設づくりを進めました。トレーニング室ご利用のお客様へも、丁寧にご利用が出来るように受付スタッフが説明をしました。

エ お支払いの利便性向上

窓口キャッシュレス決済（クレジットカード・二次元コード・電子マネー）を継続し、お客様への利便性を高めました。

4 施設の効用の最大限発揮について

(4) 自主事業計画

<趣旨>

下記の具体的取組により収入増を図り、設備投資や修繕の財源とします。

<具体的取組内容>

ア 飲食・物販・レンタル事業

お客様ニーズをとらえた飲料自動販売機を設置します。自動販売機は電子マネー端末併設、災害用ベンダー機等を備えた機器を導入します。また、多様な種目で利用されるお客様を想定し、ラケット・シューズなどをレンタルします。スポーツ用品の物販では市内小売業者の GALLERY・2 協力による物販コーナーを設置します。

イ ウォーキング・ランニング事業

ウォーキング・ランニングステーションとして、スポーツセンターを基点としたオリジナルマップを配布するほか、ロッカーの貸し出し等を行います。

- ・横浜マラソンチャレンジ枠事業を開催します。

ウ ヘルスプロモーション事業

当協会は、泉スポーツセンターにおける健康増進施設及び指定運動療法施設の運営者として認定

- ・運動療法の一環として、横浜市の心臓リハビリテーション推進事業に協力します。
- ・整形外科系運動指導『関節ととのえ塾』
- ・泉区内の地域団体・施設への健康づくり派遣事業

4 施設の効用の最大限発揮について

(4) 自主事業計画

自主事業計画を立て、サービス向上（年未年始の開館や物販促進など）に努めました。

<具体的取組内容>

ア 飲食・物販・レンタル事業

- ・飲食事業として、飲料の自動販売機を設置しました。自動販売機は電子マネー端末併設、バリアフリー対応機や災害用ベンダー機等を備えたもの販売機を継続して導入しました。
- ・レンタル事業は、スポーツ用具（シューズ、バドミントンラケット他）のレンタルを行いました。
- ・スポーツ用品の物販は、市内小売業者の GALLERY・2 の協力を得て、シャトルや卓球ボール、タオルなどや栄養補助食品の販売を行いました。

イ ウォーキング・ランニング事業

ウォーキングマップは、ロビーに常設コーナーをつくり、区のウォーキングマップを掲出しました。

横浜マラソンチャレンジ枠は、日程や講師との調整がつかず開催できませんでした。

エ ヘルスプロモーション事業

- ・横浜市の心臓リハビリテーション推進事業へのご利用はありませんでした。
- ・整形外科系運動指導『関節ととのえ塾』を定期教室にて開催し、参加者からも好評を得て定員に達しました。
- ・令和7年度における派遣事業実施内容は次のとおりです。

■派遣事業実績（抜粋）

開催日	依頼先	対象	人数
64回/年	横浜市中川地区センター	地域住民	678名
18回/年	老人福祉センター横浜市泉寿荘	地域住民	454名
10/18、 10/19	泉寿荘「せんじゅまつり」 「健康のためのフレイル測定会」	地域住民	15名 (18日7名、19日8名)

## 5 施設管理について

### (1) 施設の点検計画

#### <趣旨>

職員による日常点検及び設備協力会社による定期点検により、安全な施設管理を行います。

#### <具体的取組内容>

##### ア 日常点検

『日常点検チェックシート』に基づいて、点検項目と回数、ルート等を定め、職員が1日4回目視・触診等により行い、異常・不具合箇所、遺失物の早期発見に努めます。

##### イ 定期点検

施設の老朽化に伴い、建物・設備維持管理の品質保持のために、協力企業である設備維持管理業者に点検業務を委託します。定期点検の結果、不具合箇所が発見された場合は、泉区地域振興課に至急報告します。

#### <趣旨>

別紙、収支予算書に基づき、適正に執行していきます。横浜市スポーツ協会では、泉スポーツセンターの光熱水費の節約対策を検討してまいりますが、今後、光熱水費等の値上げがある場合には、改めまして協議をお願いいたします。

#### <具体的取組内容>

『様式9～13収支予算書』記載のとおり

## 5 施設管理について

### (1) 施設の点検計画について

職員による日常点検及び設備協力会社による定期点検により、安全な施設管理を行いました。

#### <具体的取組内容>

##### ア 日常点検

『日常点検チェックシート』のとおり、スタッフによる1日4回以上の巡視点検（目視・触診等）を行い、不具合箇所等を早期発見に努めました。

##### イ 定期点検

施設の老朽化に伴い、建物・設備維持管理の品質保持のために、協力企業である設備維持管理業者に点検業務を委託し、実施しました。

年度当初に全ての点検日程を見える化し、点検結果を事務局本部と共有することで、法定点検等が漏れないよう実施しました。

また、地震や大雨、大雪等の発生時は、館内を迅速に点検し、お客様の安全利用を確保しました。

5月17日に雨漏りによりバスケットボール大会の参加者が負傷し、区への報告等を行いました。

5 施設管理について

(2) 修繕計画

<趣旨>

令和7年度の修繕計画は次のとおりです。基準額（税込 330 万円）を超える場合でも、コストバランスを考慮のうえ、執行が必要と判断する場合は、当協会負担による修繕を検討します。

<具体的取組内容>

主な予定	場所	内容
男女トイレ仕様変更	2階トイレ	和式から洋式への変更
ボイラー設備更新	機械室	ボイラー設備の更新
第1体育室バスケットボールボード更新	第1体育室	バスケットボードの更新
小破修繕	その他	経年劣化による修繕

5 施設管理について

(2) 修繕計画

令和7年度当初において計画した修繕については、該当事案ごとに随時善処したほか、各種設備等の定期点検の結果に基づいて、泉区地域振興課と相談した上で、設備管理協力会社などへの依頼により実施しました。実施内容は下表のとおりです。

<具体的取組内容>

修繕	内容	金額(税込)
トレーニング室マシン修繕	トーンローテーション・ベルト交換	42,680円
ポータブルワイヤレスアンプ修繕	ユニット交換	61,600円
温水ヒーター修繕	抽気ポンプ修繕	720,500円
加圧ポンプNo1号機交換	加圧ポンプ交換	647,900円
給湯循環ポンプ交換	ポンプ交換	205,700円
加圧給水ユニット交換修繕	給水ポンプのユニット交換	271,700円
男子シャワー室混合水栓交換	サーモスタット交換	82,500円
駐車場側 自動ドア部品交換	反射センサー等交換	225,500円
第1・2体ポリウレタン塗装	第1・2体育室 床ポリウレタン塗装(1回塗)	1,129,975円
女子トイレ便座改修	洋式便座への改修等	1,240,800円
合計		4,628,855円

5 施設管理について

(3) 清掃計画

<趣旨>

予防清掃により汚損の発生頻度を少なくし、管理コスト縮減と快適性を保持します。

<具体的取組内容>

■ 日常清掃計画

清掃・消毒箇所	頻度
衛生設備(トイレ、更衣室、シャワー室 等)の洗浄	1日6回
体育室	適宜(モップ清掃は1日6回)
ロビー、廊下、自動販売機周辺	1日1回以上
窓、鏡	適宜
器具倉庫、機械室	1日1回以上
事務室	適宜
出入りロマット	1日1回以上

■ 定期清掃計画

清掃箇所	内容	回数
床清掃(通常)	材質にあわせた清掃方法で汚れ箇所を重点的に実施する 洗浄(モルタル等): 除塵し、モップがけ 洗浄・ワックス(タイル部等): 除塵、ポリッシャー・ワックスがけ	1回/年
床定期清掃	通常清掃でワックス掛けを行っている部分の汚れ・ワックスを はく離する	1回/年
床清掃(カーペット)	カーペット(カーペット部): シャンピングまたはクリーニング	1回/年
ガラス・鏡	洗剤にて汚れを落とし、水切りして拭き取る	2回/年
シャワー室壁面	壁面の汚れの除去、床面や排水溝のゴミの除去を行う。 年2回シャワーヘッドの分解清掃を実施する	5回/年
換気扇・ガラリ	付着したホコリ等を除去し、適切な換気能力を維持する	1回/年

5 施設管理について

(3) 清掃計画

日常清掃チェックリストに基づき、スタッフによる日常清掃や専門業者による定期清掃で、快適なご利用環境を維持しています。

<具体的取組内容>

■ 日常清掃の内容

清掃箇所	実施内容
衛生設備(トイレ、更衣室、シャワー室 等)の洗浄	1日3~6回
体育室	モップ清掃を1日6回実施しました
ロビー、廊下、自動販売機周辺	1日1回以上
窓、鏡	適宜
器具倉庫、機械室	年1回以上
事務室	適宜
出入りロマット	1日1回以上

■ 定期清掃の内容

清掃箇所	実施日
床清掃(通常)	6/23、3/30
床定期清掃(はく離) ※カーペット清掃含	6/23、3/30
ガラス・鏡	5/26、8/25
シャワー室壁面	4/28、5/26、6/23、7/28、8/25、3/30
換気扇・ガラリ	3/30

5 施設管理について

(4) 外構管理計画

<趣旨>

外構の点検は、落ち葉清掃や害虫発生、マンホールや点字ブロックの浮きを1日2回以上実施し、状態を確認します。不具合や危険箇所を発見した場合は、「触れない」「近寄らない」などの掲示フェンスを設置し、安全を確保します。

5 施設管理について

(4) 外構管理計画

外構点検を1日2回以上行い、施設を安全に保ちました。  
お客様の安全を第一に、日々職員が点検を行うとともに次の処置や対応を行いました。

<具体的取組内容>

- ・公開空地の植栽の手入れや落ち葉の除去
- ・駐車場内及び車道側の側構内の清掃
- ・駐車場フラップ板の清掃
- ・点字ブロック板の清掃及び、障害物の除去
- ・泉寿荘側歩道の落ち葉除去

5 施設管理について

(5) 植栽管理計画

<趣旨>

日常的な植栽点検や建物周囲の落ち葉清掃は、外構点検に併せて行います。樹木の剪定作業等は、高所作業や、専用薬剤の散布など高度な専門的技術を伴う施工が必要となるため、樹木管理を専門とする業者に当該作業を委託します。

<具体的取組事項>

植栽管理	内容	実施月
低木刈込	枝つめ・枝すかしを行う。樹木の基本の形を整え、余分な枝を取り除く	6月
除草	機械、または人力除草	6・8月
薬剤散布	けむし・アブラムシ等の樹木への寄生虫防除	6・8月
施肥	樹木にあった肥料を適期に与える	12月

5 施設管理について

(5) 植栽管理計画

植栽管理計画をもとに、泉スポーツセンターの美観を保つため、外構点検にあわせて植栽点検や落ち葉清掃等を行いました。樹木の剪定作業等は、防犯・防災の観点から施設の安全性を高めるために、次の内容を実施しました。

<具体的取組事項>

項目	実施日
低木刈込	6/23
除草	6/23、8/25、11/24
薬剤散布	6/23、8/25
施肥	12/22
中・高木剪定	6/27 ※スポーツセンター裏手の住宅より苦情があったため剪定実施

5 施設管理について

(6) SDGs の取組

<趣旨>

令7年度も引き続き目標 11『住み続けられるまちづくり』に取り組みます。

幼児期から高齢者、障害者まで対応した教室イベントの開催

他施設や他団体との健康づくり事業などの連携開催

5 施設管理について

(6) SDGs の取組

目標 11『住み続けられるまちづくり』に対し、以下の事業に取り組みました。

幼児期から高齢者、障がい者まで対応した教室イベントの開催

取組内容	内容	実施日
「ポッチャ広場」開催	幼児から高齢者、障がい者が楽しめるポッチャ体験会を開催(5名参加)	6/14

他施設や他団体との健康づくり事業などの連携開催

取組内容	内容	実施日
泉区スポーツ推進委員 連絡協議会との連携	全員研修会「応急処置」の部 講師派遣	6/15
泉寿荘「せんじゅまつり」	「健康のためのフレイル測定会」※(株)マクニカ協力	10/18、19
深谷通信所跡地イベント ブース出展	体組成測定を行い、結果説明と健康づくりへのアドバイス (参加者数 51 人)	11/23
泉寿荘への運動指導	コアコンディショニング運動指導 筋力脳力アップ体操指導	年間 18 回
中川地区センターへの 運動指導	脳トレ体操①・② 運動指導	年間 64 回
「やよい祭」 主催：横浜市・相鉄グループ	モルック紹介、泉スポーツセンターPR	3/15

6 安全管理について

(1) 日常安全管理

<趣旨>

日常点検計画に基づき、施設巡回点検を実施します。また、消防計画に基づき自衛消防訓練として次の訓練を行います。

訓練計画	対象	内容
消火訓練(7月)	全スタッフ	泉消防署協力のもと火災を想定した訓練
参集訓練(9月)	常勤職員	当協会事務局本部と連携した職員参集訓練
避難誘導訓練(6月)	職員・アルバイト・外部講師	震度5強の地震を想定したお客様を含めた訓練

6 安全管理について

(1) 日常安全管理

施設巡回点検を実施し、泉スポーツセンター消防計画に基づき、訓練を実施しました。

<具体的取組内容>

訓練計画	日程	内容	対象
消火訓練	6/23	火災を想定した訓練(消火器の位置確認、消火器操作)	全スタッフ
参集訓練	9/1	当協会事務局本部と連携した職員参集訓練	常勤職員
避難誘導訓練	6/23	震度5強の地震を想定したお客様を含めた訓練 ※職員とアルバイトへ向けた誘導訓練を実施しました。	職員・アルバイト



6 安全管理について

(3) 危機管理体制

<趣旨>

緊急時において迅速かつ効果的な対応を行うため、危機管理体制を確立します。施設での緊急連絡体制とともにスポーツ協会全体の危機管理組織体制を確立し行動します。

「指定管理者災害対応マニュアル」及び「災害時等における施設利用の協力に関する協定」に基づき行動します。また、災害時の万全な対応を可能とするために、泉スポーツセンターの消防計画を策定し、自衛消防隊を組織します。災害発生時は、自衛消防隊の各役割のもと、お客様の安全確保を第一に避難誘導や応急救護等の行動を迅速かつ的確に行います。

■危機管理体制

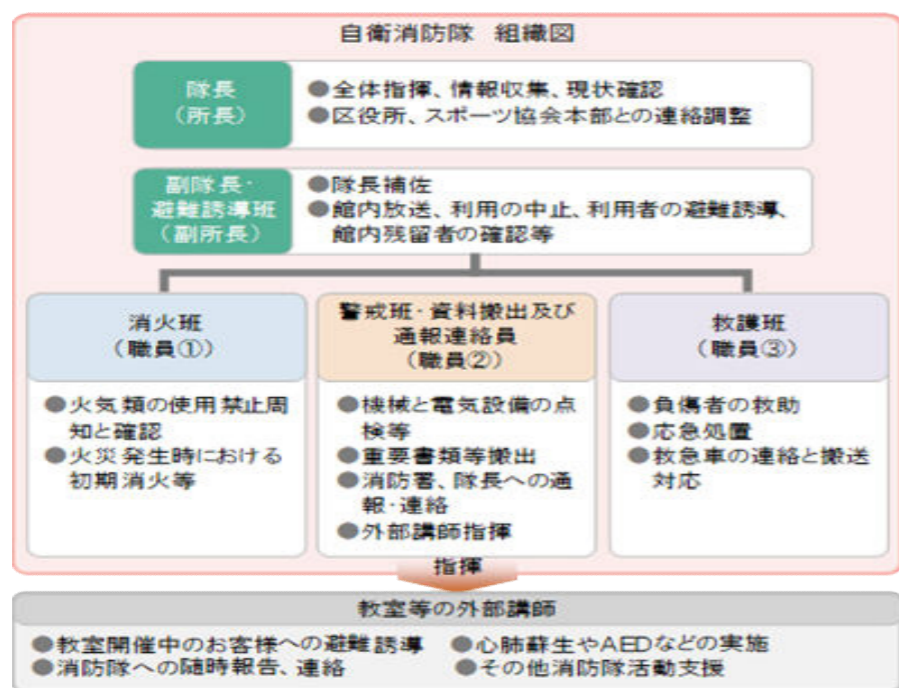
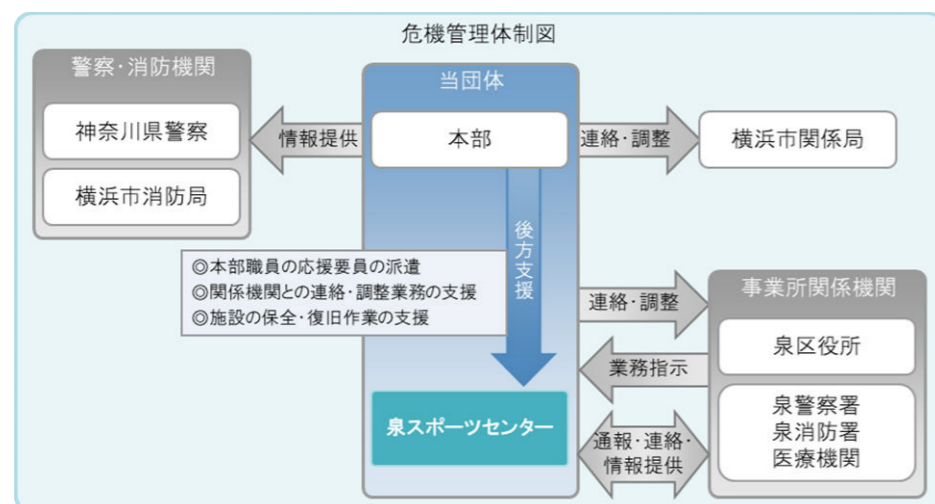

6 安全管理について

(3) 危機管理体制

事業計画書のとおり、体制を整えることができました。また、「災害マニュアル」や「災害時等における施設利用の協力に関する協定」に基づき、訓練を実施しました。

<具体的取組内容>

- ・事業継続計画書（BCP）を作成し、災害時に備えました。
- ・泉区役所との『災害時等における施設利用の協力に関する協定』に基づき、泉スポーツセンター災害対応マニュアルを策定しています。
- ・災害時等の各職員の速やかな行動を定めた『危機管理基本マニュアル』を整備しています。

6 安全管理について

(4) 休館日・夜間(閉館後)警備体制

<趣旨>

休館日・夜間の施設内外の警備は、外部からの建物内侵入を阻止するために、神奈川県公安委員会から認定を受けた警備業者による機械警備及び巡回警備を実施します。常時セットする機械警備での警戒に加え、夜間に1回の巡回を実施し、直接現場確認をするようにします。

巡回警備時には施錠の確認のほか、人の潜伏や火種がないかを特に注意します。

6 安全管理について

(4) 休館日・夜間(閉館後)警備体制

外部からの建物侵入を阻止するため、休館日・夜間の施設内外の警備を、神奈川県公安委員会から認定を受けた警備業者による機械警備及び巡回警備を実施することで、施設を安全に管理できました。

また、閉館時に施設スタッフによる巡回点検を実施しました。

6 安全管理について

(5) 補償体制

<趣旨>

建築物などの設備構造上の欠陥あるいは管理上の不備等に起因して、お客様に身体的傷害や財物損壊を与えた場合に備え、施設賠償責任保険に加入します。

<具体的取組内容>

■加入する施設賠償責任保険

保険種類	保険内容	補償限度額
施設賠償責任保険	施設側の瑕疵により、お客様に対する身体及び物品等に被害が発生した場合の賠償保険	対人：1人につき1億円、1事故につき1億円 期間中1億円 対物：1事故につき1億円、期間中1億円

6 安全管理について

(5) 補償体制

事業計画書の要件を満たす補償内容を担保した、施設賠償責任保険に加入しました。

5月17日にバスケットボール大会時に雨漏りによる大会参加者が負傷した際の補償については対象外となったため、雨漏りなどによるケガの補償が含まれた保険会社へ変更しました。

■施設賠償責任保険

保険種類	保険内容	補償限度額
施設賠償責任保険	施設側の瑕疵により、お客様に対する身体及び物品等に被害が発生した場合の賠償保険	対人：1人につき1億円、1事故につき1億円 期間中1億円 対物：1事故につき1億円、期間中1億円

7 地域との協力について

(1) 地域支援の取組

ア 地域で子どもを支える取組  
 子育て世代の家族でのご利用を促進するために、親子スポーツイベントの開催など子育て支援サービスの拡充を図ります。  
 ・子育て世代の家族でのご利用を促進するために、親子スポーツイベントの開催など子育て支援サービスの拡充を図ります。  
 ・地域子育て支援拠点「すきっぷ」との連携

イ 障害児・者へのスポーツ支援  
 ・横浜ラポールと連携し、泉区スポーツ推進委員会、泉区さわやかスポーツ普及委員会等を対象とした障害者スポーツ講習会を開催します。  
 ・地域作業所へニュースポーツ紹介（ボッチャ、モルックなど）への開拓をします。

ウ 高齢者の生きがい・健康づくりへの支援  
 定期教室でのシニア世代対象のプログラムを拡充する他、スポーツセンターから離れた場所での運動教室を開催することで、区全域において健康づくりを支援します。

エ 地域の健康づくり  
 派遣指導を通して、フレイル予防、生活習慣病予防、疾病予防の普及啓発をするとともに、元気づくりステーションや介護予防の活動を進めるリーダー育成を支援します。

オ 地域指導者の養成と育成  
 当団体が主催する「横浜市スポーツ・レクリエーション人材養成講座」や人材活用システム登録者を育成、活用し、身近な地域で活用できるよう、地域での健康づくりに協力します

7 地域との協力について

(2) 地域支援の取組

<具体的取組内容>

ア 地域で子どもを支える取組  
 ・親子で参加が可能なワンデーレッスン(当日受付)の設置  
 土曜日開催の「パワーアクション」を毎月最終週に親子で参加可能として実施しました。

イ 障害児・者へのスポーツ支援  
 ・ラポール上大岡と連携し「障がい者理解研修」をスポーツセンターアルバイトスタッフ向けに開催しました。地域団体(泉区スポーツ推進委員連絡協議会、泉区さわやかスポーツ普及委員会とは日程の調整ができず、実施できませんでした。  
 ・地域作業所へのニュースポーツ紹介(ボッチャ、モルック)は、日程の調整がつかず実施できませんでした。  
 泉区中途障害者地域活動センター「元気かい泉」団体と令和8年度に向けてニーズなどのヒアリングを実施しました。

ウ 高齢者の生きがい・健康づくりへの支援  
 区全域においては調整出来なかったため、次年度も引き続き調整していきます。

エ 地域の健康づくり  
 中川地区センターにおける「脳トレ体操教室」指導、泉寿荘における「コアコンディショニングトレーニング」「筋力能力アップ体操教室」への派遣指導などに出向きました。

オ 地域指導者の養成と育成  
 人材活用システム登録者など、地域での健康づくりに協力しました。

7 地域との協力について

(2) 地域連携の取組

私たちスポーツ協会は、地域における課題や特性を理解し、泉区スポーツ協会、スポーツ推進委員、青少年指導員、子ども会、老人クラブ連合会、さわやかスポーツ普及委員会と連携し、区民へより良いスポーツ活動を提供していきます。

7 地域との協力について

(3) 地域連携の取組

次の内容に取り組みました。

<具体的取組内容>

ア 地域スポーツ団体や区民との協力・連携体制

- ・引き続き泉スポーツセンター所在の西が岡第三自治会に加入しました。

イ 横浜市及び泉区と協力・連携した事業

- ・泉区内のスポーツイベントや横浜市が推奨する「ウォーキングリーダー」への事業協力を行いました。
- ・泉区スポーツ推進委員連絡協議会から依頼を受け、泉区スポーツ推進委員対象の研修会「心肺蘇生・熱中症」の部の講師を務めました。
- ・泉区役所主催「深谷通信所跡地中央広場活用イベント」に出展し、「体組成測定と運動アドバイス」を実施し、運動アドバイスを行いました。

7 地域との協力について

(3) 地域貢献の取組

<具体的取組内容>

地元住民の方の雇用の場として、また区内の学校が行う職業体験・インターンシップの場として協力します。※工事休館前まで取組めます。

- ・ 障がい児・者の社会活動促進のため、福祉団体等から優先的に物品を調達します。

7 地域との協力について

(3) 地域貢献の取組

次の内容を取組みました

- ・ 地元住民の方を雇用しました。  
職業体験やインターンシップは、工事休館と日程が重なり受入れはありませんでした。
- ・ 盲導犬育成事業の支援を目的とした公益財団法人日本盲導犬協会『ラブラドール募金箱』を設置しました。
- ・ お客様から集めた使用済切手を8月まで集め、海外保健医療活動への協力をしました。

9 モニタリング計画について

<趣旨>

PDCA マネジメントサイクルに則り、計画から実践、評価、そして改善というプロセスを経て、さらに次の計画に反映させることにより、業務水準の向上に繋がります。

<具体的取組事項>

■セルフモニタリング（自己評価）

項目	内容	時期・頻度
自己評価チェックシート	スポーツセンターコンシェルジュマニュアルに基づくチェックシート	年1回
覆面調査	法人本部による覆面調査	2月/年1回

■第三者からの評価とモニタリング

項目	内容	時期・頻度
お客様アンケート	各種商品やサービスなどお客様に満足度を調査	1回/年 教室事業で実施
オープンミーティング	区のスポーツ振興に関する各主体との意見交換会	1回/年
外部モニタリング	指定管理者独自の取組による第三者機関のモニタリング	指定2・3年目
ご意見箱	施設受付付近に誰でも自由に記載できるアンケート	常時
市コールセンター	市コールセンターに設置されているご意見ダイヤル	常時

9 モニタリング計画について

PDCA マネジメントサイクルに則り、本年度の計画やマニュアルに対し、実践、評価、改善のプロセスについて次のとおり取り組みました。

<具体的取組内容>

■セルフモニタリング（自己評価）

項目	実施時期	内容
自己評価チェックシート	2月	スポーツセンターコンシェルジュマニュアルに基づくチェックシート
覆面調査	5月	法人本部による覆面調査

■第三者からの評価とモニタリング

項目	実施時期	件数・主なご意見等
オープンミーティング	5月	区さわやかスポーツ普及委員会総会へ出席し、スポーツセンターの事業報告を行い、要望等をお聞きました。
外部モニタリング		横浜市スポーツ協会管理施設で10月に一括実施しましたが、休館中のため実施できませんでした。
お客様アンケート		実施できませんでした。
ご意見箱	常時	4件 ※回答をロビーに掲出しました。
市コールセンター	常時	ありませんでした。

9 管理運営経費について

<趣旨>

別紙、収支予算書に基づき、適正に執行していきます。横浜市スポーツ協会では、泉スポーツセンターの光熱水費の節約対策を検討してまいりますが、今後、光熱水費等の値上げがある場合には、改めまして協議をお願いいたします。

<具体的取組内容>

『様式 9～13 収支予算書』記載のとおり

9 管理運営経費について

本年度は、スポーツセンター第 4 期指定管理の 4 年目として、女子トイレ洋式化や機械室温水ヒーターや各種トレーニング機器修繕など、速やかな修繕工事、建物の長寿命化対策工事を行いました。

また、当協会施設のスケールメリットを活かした消耗品の一括購入・入札等でのコスト削減を図りました。

<具体的取組内容>

『様式 14～18 収支決算書』記載のとおり

様式3 利用状況表(コマ)

令和7年4月1日～令和7年8月31日

平日

99

土曜

21

日・祝

28

泉スポーツセンター

作成日

2026/04/15

項目	稼働率			団体利用																								個人利用										
				一般												優先																						
				曜日			減免状況(コマ)			利用主体						曜日			減免状況(コマ)			利用主体																
区分	利用可能コマ数	利用コマ数	稼働率	平日	土曜	日・祝	無し	1/2	全額	区役所	区体協	市体協	市	学校関係	指定管理者	一般サークル	その他	合計	平日	土曜	日・祝	無し	1/2	全額	区役所	区体協	市体協	市	学校関係	指定管理者	一般サークル	その他	合計	平日	土曜	日・祝	合計	
第1 体育室	A	296	241	81%	93	32	26	148	1	2	0	0	2	0	0	2	147	0	151	52	10	28	58	28	4	8	26	6	0	0	50	0	0	90	0	0	0	0
	B	296	224	76%	76	31	27	127	5	2	0	0	2	0	5	2	125	0	134	24	10	28	30	28	4	8	26	6	0	0	22	0	0	62	28	0	0	28
	C	296	250	84%	107	30	25	158	2	2	0	0	2	0	2	2	156	0	162	22	10	28	28	28	4	8	26	6	0	0	20	0	0	60	26	2	0	28
	D	296	212	72%	103	33	24	155	3	2	0	0	2	0	3	0	155	0	160	15	9	28	20	28	4	6	26	6	0	0	14	0	0	52	0	0	0	0
	E	296	237	80%	118	32	29	172	5	2	0	0	2	0	5	0	172	0	179	27	7	24	32	22	4	4	22	4	0	0	28	0	0	58	0	0	0	0
	F	296	274	93%	182	35	33	249	1	0	0	0	0	0	1	0	249	0	250	0	6	18	4	20	0	4	20	0	0	0	0	0	24	0	0	0	0	
	小計	1776	1438	81%	679	193	164	1009	17	10	0	0	10	0	16	6	1004	0	1036	140	52	154	172	154	20	38	146	28	0	0	134	0	0	346	54	2	0	56
第2 体育室	A	148	148	100%	0	0	1	0	0	1	0	0	1	0	0	0	0	0	1	28	5	14	32	13	2	3	12	3	0	0	29	0	0	47	71	16	13	100
	B	148	148	100%	0	0	1	0	0	1	0	0	1	0	0	0	0	0	1	27	5	14	31	13	2	3	12	3	0	0	28	0	0	46	72	16	13	101
	C	148	148	100%	0	0	1	0	0	1	0	0	1	0	0	0	0	0	1	25	5	14	29	13	2	3	12	3	0	0	26	0	0	44	74	16	13	103
	D	148	148	100%	0	0	1	0	0	1	0	0	1	0	0	0	0	0	1	12	4	13	15	12	2	3	11	3	0	0	12	0	0	29	87	17	14	118
	E	148	148	100%	0	0	1	0	0	1	0	0	1	0	0	0	0	0	1	12	3	12	14	11	2	2	11	2	0	0	12	0	0	27	87	18	15	120
	F	148	148	100%	0	0	1	0	0	1	0	0	1	0	0	0	0	0	1	0	3	9	2	10	0	2	10	0	0	0	0	12	99	18	18	135		
	小計	888	888	100%	0	0	6	0	0	6	0	0	6	0	0	0	0	0	6	104	25	76	123	72	10	16	68	14	0	0	107	0	0	205	490	101	86	677
第3 体育室	A	148	118	80%	51	19	14	84	0	0	0	0	0	0	0	0	84	0	84	28	0	6	29	5	0	1	5	0	0	0	28	0	0	34	0	0	0	0
	B	148	127	86%	31	5	18	54	0	0	0	0	0	0	0	0	54	0	54	53	14	6	68	5	0	1	5	0	0	0	67	0	0	73	0	0	0	0
	C	148	101	68%	31	19	19	68	1	0	0	0	0	0	0	0	69	0	69	25	1	6	27	5	0	1	5	0	0	0	26	0	0	32	0	0	0	0
	D	148	130	88%	85	21	18	123	1	0	0	0	0	0	0	0	124	0	124	0	0	6	2	4	0	2	4	0	0	0	0	0	6	0	0	0	0	
	E	148	117	79%	80	18	18	116	0	0	0	0	0	0	0	0	116	0	116	0	0	1	1	0	0	0	1	0	0	0	0	0	1	0	0	0	0	
	F	148	121	82%	58	19	14	91	0	0	0	0	0	0	0	0	91	0	91	28	1	1	30	0	0	1	0	0	0	0	29	0	0	30	0	0	0	0
	小計	888	714	80%	336	101	101	536	2	0	0	0	0	0	0	0	538	0	538	134	16	26	157	19	0	7	19	0	0	0	150	0	0	176	0	0	0	0
研修室	A	148	105	71%	7	14	7	27	0	1	0	0	1	0	0	27	0	28	65	5	7	69	6	2	3	5	3	0	0	66	0	0	77	0	0	0	0	
	B	148	99	67%	50	7	4	60	0	1	0	0	1	0	0	60	0	61	23	5	10	27	9	2	3	8	3	0	0	24	0	0	38	0	0	0	0	
	C	148	88	59%	35	8	7	49	0	1	0	0	1	0	0	49	0	50	24	4	10	27	9	2	3	8	3	0	0	24	0	0	38	0	0	0	0	
	D	148	117	79%	78	14	6	97	0	1	0	0	1	0	0	97	0	98	10	3	6	13	4	2	3	3	3	0	0	10	0	0	19	0	0	0	0	
	E	148	92	62%	75	4	9	87	0	1	0	0	1	0	0	86	1	88	0	1	3	2	0	0	2	2	0	2	0	0	0	0	4	0	0	0	0	
	F	148	55	37%	27	4	7	38	0	0	0	0	0	0	0	38	0	38	15	1	1	17	0	0	0	2	0	0	0	0	15	0	0	17	0	0	0	0
	小計	888	556	63%	272	51	40	358	0	5	0	0	5	0	0	357	1	363	137	19	37	155	28	10	16	24	14	0	0	139	0	0	193	0	0	0	0	
トレーニング室	A	147	147	100%	0	0	0	0	0	0	0	0	0	0	0	0	0	0	0	0	0	0	0	0	0	0	0	0	0	0	0	0	0	99	21	27	147	
	B	147	147	100%	0	0	0	0	0	0	0	0	0	0	0	0	0	0	0	0	0	0	0	0	0	0	0	0	0	0	0	0	0	99	21	27	147	
	C	147	147	100%	0	0	0	0	0	0	0	0	0	0	0	0	0	0	0	0	0	0	0	0	0	0	0	0	0	0	0	0	0	99	21	27	147	
	D	146	146	100%	0	0	0	0	0	0	0	0	0	0	0	0	0	0	0	0	0	0	0	0	0	0	0	0	0	0	0	0	0	99	21	26	146	
	E	147	147	100%	0	0	0	0	0	0	0	0	0	0	0	0	0	0	0	0	0	0	0	0	0	0	0	0	0	0	0	0	0	99	21	27	147	
	F	147	147	100%	0	0	0	0	0	0	0	0	0	0	0	0	0	0	0	0	0	0	0	0	0	0	0	0	0	0	0	0	0	99	21	27	147	
	小計	881	881	100%	0	0	0	0	0	0	0	0	0	0	0	0	0	0	0	0	0	0	0	0	0	0	0	0	0	0	0	0	594	126	161	881		
弓道場	A	147	147	100%	43	1	11	55	0	0	0	0	0	1	0	54	0	55	0	16	10	0	26	0	0	26	0	0	0	0	0	26	56	4	6	66		
	B	147	147	100%	43	1	11	55	0	0	0	0	0	1	0	54	0	55	0	16	10	0	26	0	0	26	0	0	0	0	0	26	56	4	6	66		
	C	147	147	100%	14	0	8	7	15	0	0	0	0	0	14	0	8	0	22	0	0	8	0	8	0	0	8	0	0	0	0	8	85	21	11	117		
	D	146	146	100%	8	0	9	8	9	0	0	0	0	0	9	0	8	0	17	0	0	3	0	3	0	0	3	0	0	0	3	91	21	14	126			
	E	147	147	100%	4	0	1	4	0	0	0	0	0	0	4	0	1	0	5	0	0	1	0	1	0	0	0	0	1	0	1							

様式4 利用状況表(人数)

令和7年4月1日～令和7年8月31日

平日 99 土曜 21 日祝 28

泉スポーツセンター

作成日 2026/04/15

第1 体育室	団体・個人合計			団体利用									個人利用									
	区 分	合計		団体合計 人数	合計		平日		土曜		日・祝		個人合計 人数	合計		平日		土曜		日・祝		
		一般	小人		一般	小人	一般	小人	一般	小人	一般	小人		一般	小人	一般	小人	一般	小人	一般	小人	
A	5,690	4,462	1,228	5,690	4,462	1,228	2,645	316	515	301	1,302	611	0	0	0	0	0	0	0	0	0	
B	4,856	3,704	1,152	4,477	3,325	1,152	1,532	187	536	344	1,257	621	379	379	0	379	0	0	0	0	0	
C	4,349	3,298	1,051	4,297	3,250	1,047	1,441	88	480	295	1,329	664	52	48	4	44	4	4	0	0	0	
D	4,301	2,560	1,741	4,301	2,560	1,741	958	722	478	343	1,124	676	0	0	0	0	0	0	0	0	0	
E	5,015	2,101	2,914	5,015	2,101	2,914	672	2,102	443	314	986	498	0	0	0	0	0	0	0	0	0	
F	4,296	3,620	676	4,296	3,620	676	2,165	360	518	90	937	226	0	0	0	0	0	0	0	0	0	
小計	28,507	19,745	8,762	28,076	19,318	8,758	9,413	3,775	2,970	1,687	6,935	3,296	431	427	4	423	4	4	0	0	0	
第2 体育室	団体・個人合計			団体利用									個人利用									
	区 分	合計		団体合計 人数	合計		平日		土曜		日・祝		個人合計 人数	合計		平日		土曜		日・祝		
	一般	小人	一般		小人	一般	小人	一般	小人	一般	小人	一般		小人	一般	小人	一般	小人	一般	小人		
	A	2380	1750	630	1554	1119	435	517	57	120	140	482	238	826	631	195	376	87	149	34	106	74
	B	2574	2073	501	1808	1416	392	785	0	142	145	489	247	766	657	109	508	53	61	17	88	39
	C	2657	1926	731	1831	1360	471	737	0	132	145	491	326	826	566	260	407	130	73	67	86	63
	D	2412	1135	1277	1375	594	781	25	274	120	155	449	352	1037	541	496	287	312	111	109	143	75
	E	2319	1209	1110	1259	568	691	39	398	82	90	447	203	1060	641	419	435	294	83	67	123	58
F	1880	1559	321	668	503	165	0	0	75	60	428	105	1212	1056	156	824	126	92	16	140	14	
小計	14222	9652	4570	8495	5560	2935	2103	729	671	735	2786	1471	5727	4092	1635	2837	1002	569	310	686	323	
第3 体育室	団体・個人合計			団体利用									個人利用									
	区 分	合計		団体合計 人数	合計		平日		土曜		日・祝		個人合計 人数	合計		平日		土曜		日・祝		
	一般	小人	一般		小人	一般	小人	一般	小人	一般	小人	一般		小人	一般	小人	一般	小人	一般	小人		
	A	3241	2816	425	3241	2816	425	2074	27	384	20	358	378	0	0	0	0	0	0	0	0	0
	B	3708	3246	462	3708	3246	462	2274	27	568	44	404	391	0	0	0	0	0	0	0	0	0
	C	2247	1756	491	2247	1756	491	995	30	347	30	414	431	0	0	0	0	0	0	0	0	0
	D	1821	1254	567	1821	1254	567	705	177	310	28	239	362	0	0	0	0	0	0	0	0	0
	E	890	339	551	890	339	551	188	383	74	54	77	114	0	0	0	0	0	0	0	0	0
F	1575	1304	271	1575	1304	271	1087	191	149	22	68	58	0	0	0	0	0	0	0	0	0	
小計	13482	10715	2767	13482	10715	2767	7323	835	1832	198	1560	1734	0	0	0	0	0	0	0	0	0	
研修室	団体・個人合計			団体利用									個人利用									
	区 分	合計		団体合計 人数	合計		平日		土曜		日・祝		個人合計 人数	合計		平日		土曜		日・祝		
	一般	小人	一般		小人	一般	小人	一般	小人	一般	小人	一般		小人	一般	小人	一般	小人	一般	小人		
	A	1915	1544	371	1915	1544	371	1244	1	120	275	180	95	0	0	0	0	0	0	0	0	0
	B	1238	970	268	1238	970	268	493	9	155	134	322	125	0	0	0	0	0	0	0	0	0
	C	1188	977	211	1188	977	211	558	1	125	130	294	80	0	0	0	0	0	0	0	0	0
	D	1259	741	518	1259	741	518	513	330	88	101	140	87	0	0	0	0	0	0	0	0	0
	E	979	253	726	979	253	726	160	708	7	3	86	15	0	0	0	0	0	0	0	0	0
F	381	289	92	381	289	92	268	91	12	0	9	1	0	0	0	0	0	0	0	0	0	
小計	6960	4774	2186	6960	4774	2186	3236	1140	507	643	1031	403	0	0	0	0	0	0	0	0	0	
ト レ ー ニ ン グ 室	団体・個人合計			団体利用									個人利用									
	区 分	合計		団体合計 人数	合計		平日		土曜		日・祝		個人合計 人数	合計		平日		土曜		日・祝		
	一般	小人	一般		小人	一般	小人	一般	小人	一般	小人	一般		小人	一般	小人	一般	小人	一般	小人		
	A	5193	5143	50	0	0	0	0	0	0	0	0	0	5193	5143	50	3236	17	855	7	1052	26
	B	2681	2635	46	0	0	0	0	0	0	0	0	0	2681	2635	46	1669	13	413	11	553	22
	C	3259	3196	63	0	0	0	0	0	0	0	0	0	3259	3196	63	1928	29	537	8	731	26
	D	2659	2593	66	0	0	0	0	0	0	0	0	0	2659	2593	66	1400	31	502	16	691	19
	E	3098	3043	55	0	0	0	0	0	0	0	0	0	3098	3043	55	1878	28	539	7	626	20
F	1861	1834	27	0	0	0	0	0	0	0	0	0	1861	1834	27	1397	25	221	2	216	0	
小計	18751	18444	307	0	0	0	0	0	0	0	0	0	18751	18444	307	11508	143	3067	51	3869	113	
弓 道 場	団体・個人合計			団体利用									個人利用									
	区 分	合計		団体合計 人数	合計		平日		土曜		日・祝		個人合計 人数	合計		平日		土曜		日・祝		
	一般	小人	一般		小人	一般	小人	一般	小人	一般	小人	一般		小人	一般	小人	一般	小人	一般	小人		
	A	2930	2898	32	2014	1982	32	1114	0	219	32	649	0	916	916	0	697	0	110	0	109	0
	B	2692	2660	32	2110	2078	32	1113	0	233	32	732	0	582	582	0	461	0	63	0	58	0
	C	1447	1447	0	665	665	0	210	0	0	0	455	0	782	782	0	371	0	372	0	39	0
	D	1120	1120	0	482	482	0	238	0	0	0	244	0	638	638	0	451	0	119	0	68	0
	E	736	736	0	173	173	0	118	0	0	0	55	0	563	563	0	371	0	97	0	95	0
F	675	675	0	0	0	0	0	0	0	0	0	0	675	675	0	549	0	65	0	61	0	
小計	9600	9536	64	5444	5380	64	2793	0	452	64	2135	0	4156	4156	0	2900	0	826	0	430	0	

総合計	団体・個人合計			団体利用									個人利用								
	合計人数	一般	小人	団体合計 人数	合計		平日		土曜		日・祝		個人合計 人数	合計		平日		土曜		日・祝	
	91,522	72,866	18,656	62,457	45,747	16,710	24,868	6,479	6,432	3,327	14,447	6,904	29,065	27,119	1,946	17,668	1,149	4,466	361	4,985	436

※一般：高校生以上

※小人：中学生以下

# 様式5 種目別利用者数

令和7年4月1日～令和7年8月31日

泉スポーツセンター

作成日

2026/04/15

種目	団体数	団体人数			個人人数			計
		一般	小人	小計	一般	小人	小計	
バドミントン	271	6,038	777	6,815	2,896	1,250	4,146	10,961
卓球	61	2,487	46	2,533	1,621	387	2,008	4,541
バレーボール	128	2,113	116	2,229	0	0	0	2,229
バスケットボール	503	10,548	9,105	19,653	0	0	0	19,653
体操・エアロビクス	422	9,126	1,055	10,181	0	0	0	10,181
武道	216	2,240	1,797	4,037	0	0	0	4,037
ウェイトリフティング	0	0	0	0	0	0	0	0
トレーニング	0	0	0	0	18,444	307	18,751	18,751
弓道	221	5,513	64	5,577	4,156	0	4,156	9,733
ダンス	725	5,508	2,259	7,767	0	0	0	7,767
水泳	0	0	0	0	0	0	0	0
インラインスケート	0	0	0	0	0	0	0	0
フットサル	113	1,067	550	1,617	0	0	0	1,617
テニス	14	10	154	164	0	0	0	164
ウォーキング	0	0	0	0	0	0	0	0
その他スポーツ	154	1,097	787	1,884	2	2	4	1,888
合計	2,828	45,747	16,710	62,457	27,119	1,946	29,065	91,522

※一般：高校生以上

※小人：中学生以下

様式6 利用状況表（総括）

令和7年4月1日～令和7年8月31日

平日

99

土曜

21

日・祝

28

泉スポーツセンター

作成日

2026/4/15

項目		利用コマ数															人数													
		稼働率			団体									個人						団体				個人						
					一般					優先				個人																
					平日	土曜	日・祝	減免状況（コマ）			平日	土曜	日・祝	減免状況（コマ）			曜日													
利用可能コマ数	利用コマ数	稼働率	平日	土曜	日・祝	無し	1/2	全額	平日	土曜	日・祝	無し	1/2	全額	平日	土曜	日・祝	合計	合計人数	団体数	平日	土曜	日・祝	合計	平日	土曜	日・祝	合計		
第1 体育室	区分	296	241	81%	93	32	26	148	1	2	52	10	28	58	28	4	0	0	0	0	5690	177	2961	816	1913	5690	0	0	0	0
	A	296	241	81%	93	32	26	148	1	2	52	10	28	58	28	4	0	0	0	0	5690	177	2961	816	1913	5690	0	0	0	0
	B	296	224	76%	76	31	27	127	5	2	24	10	28	30	28	4	28	0	0	28	4856	139	1719	880	1878	4477	379	0	0	379
	C	296	250	84%	107	30	25	158	2	2	22	10	28	28	28	4	26	2	0	28	4349	172	1529	775	1993	4297	48	4	0	52
	D	296	212	72%	103	33	24	155	3	2	15	9	28	20	28	4	0	0	0	0	4301	183	1680	821	1800	4301	0	0	0	0
	E	296	237	80%	118	32	29	172	5	2	27	7	24	32	22	4	0	0	0	0	5015	205	2774	757	1484	5015	0	0	0	0
	F	296	274	93%	182	35	33	249	1	0	0	6	18	4	20	0	0	0	0	0	4296	253	2525	608	1163	4296	0	0	0	0
小計	1776	1438	81%	679	193	164	1009	17	10	140	52	154	172	154	20	54	2	0	56	28507	1129	13188	4657	10231	28076	427	4	0	431	
第2 体育室	区分	148	148	100%	0	0	1	0	0	1	28	5	14	32	13	2	71	16	13	100	2380	48	574	260	720	1554	463	183	180	826
	A	148	148	100%	0	0	1	0	0	1	28	5	14	32	13	2	71	16	13	100	2380	48	574	260	720	1554	463	183	180	826
	B	148	148	100%	0	0	1	0	0	1	27	5	14	31	13	2	72	16	13	101	2574	47	785	287	736	1808	561	78	127	766
	C	148	148	100%	0	0	1	0	0	1	25	5	14	29	13	2	74	16	13	103	2657	45	737	277	817	1831	537	140	149	826
	D	148	148	100%	0	0	1	0	0	1	12	4	13	15	12	2	87	17	14	118	2412	30	299	275	801	1375	599	220	218	1037
	E	148	148	100%	0	0	1	0	0	1	12	3	12	14	11	2	87	18	15	120	2319	28	437	172	650	1259	729	150	181	1060
	F	148	148	100%	0	0	1	0	0	1	0	3	9	2	10	0	99	18	18	135	1880	13	0	135	533	668	950	108	154	1212
小計	888	888	100%	0	0	6	0	0	6	104	25	76	123	72	10	490	101	86	677	14222	211	2832	1406	4257	8495	3839	879	1009	5727	
第3 体育室	区分	148	118	80%	51	19	14	84	0	0	28	0	6	29	5	0	0	0	0	0	3241	118	2101	404	736	3241	0	0	0	0
	A	148	118	80%	51	19	14	84	0	0	28	0	6	29	5	0	0	0	0	0	3241	118	2101	404	736	3241	0	0	0	0
	B	148	127	86%	31	5	18	54	0	0	53	14	6	68	5	0	0	0	0	0	3708	127	2301	612	795	3708	0	0	0	0
	C	148	101	68%	31	19	19	68	1	0	25	1	6	27	5	0	0	0	0	0	2247	101	1025	377	845	2247	0	0	0	0
	D	148	130	88%	85	21	18	123	1	0	0	0	6	2	4	0	0	0	0	0	1821	130	882	338	601	1821	0	0	0	0
	E	148	117	79%	80	18	18	116	0	0	0	0	1	1	4	0	0	0	0	0	890	117	571	128	191	890	0	0	0	0
	F	148	121	82%	58	19	14	91	0	0	28	1	1	30	0	0	0	0	0	0	1575	121	1278	171	126	1575	0	0	0	0
小計	888	714	80%	336	101	101	536	2	0	134	16	26	157	19	0	0	0	0	0	13482	714	8158	2030	3294	13482	0	0	0	0	
研修室	区分	148	105	71%	7	14	7	27	0	1	63	5	7	69	6	2	0	0	0	0	1915	105	1245	395	275	1915	0	0	0	0
	A	148	105	71%	7	14	7	27	0	1	63	5	7	69	6	2	0	0	0	0	1915	105	1245	395	275	1915	0	0	0	0
	B	148	99	67%	50	7	4	60	0	1	23	5	10	27	9	2	0	0	0	0	1238	99	502	289	447	1238	0	0	0	0
	C	148	88	59%	35	8	7	49	0	1	24	4	10	27	9	2	0	0	0	0	1188	88	559	255	374	1188	0	0	0	0
	D	148	117	79%	78	14	6	97	0	1	10	3	6	13	4	2	0	0	0	0	1259	117	843	189	227	1259	0	0	0	0
	E	148	92	62%	75	4	9	87	0	1	0	1	3	2	0	2	0	0	0	0	979	92	868	10	101	979	0	0	0	0
	F	148	55	37%	27	4	7	38	0	0	15	1	1	17	0	0	0	0	0	0	381	55	359	12	10	381	0	0	0	0
小計	888	556	63%	272	51	40	358	0	5	137	19	37	155	28	10	0	0	0	0	6960	556	4376	1150	1434	6960	0	0	0	0	
トレーニング室	区分	147	147	100%	0	0	0	0	0	0	0	0	0	0	0	0	99	21	27	147	5193	0	0	0	0	0	3253	862	1078	5193
	A	147	147	100%	0	0	0	0	0	0	0	0	0	0	0	0	99	21	27	147	5193	0	0	0	0	0	3253	862	1078	5193
	B	147	147	100%	0	0	0	0	0	0	0	0	0	0	0	0	99	21	27	147	2681	0	0	0	0	0	1682	424	575	2681
	C	147	147	100%	0	0	0	0	0	0	0	0	0	0	0	0	99	21	27	147	3259	0	0	0	0	0	1957	545	757	3259
	D	146	146	100%	0	0	0	0	0	0	0	0	0	0	0	0	99	21	26	146	2659	0	0	0	0	0	1431	518	710	2659
	E	147	147	100%	0	0	0	0	0	0	0	0	0	0	0	0	99	21	27	147	3098	0	0	0	0	0	1906	546	646	3098
	F	147	147	100%	0	0	0	0	0	0	0	0	0	0	0	0	99	21	27	147	1861	0	0	0	0	0	1422	223	216	1861
小計	881	881	100%	0	0	0	0	0	0	0	0	0	0	0	0	594	126	161	881	18751	0	0	0	0	0	11651	3118	3982	18751	
弓道場	区分	147	147	100%	43	1	11	55	0	0	0	16	10	0	26	0	56	4	6	66	2930	81	1114	251	649	2014	697	110	109	916
	A	147	147	100%	43	1	11	55	0	0	0	16	10	0	26	0	56	4	6	66	2930	81	1114	251	649	2014	697	110	109	916
	B	147	147	100%	43	1	11	55	0	0	0	16	10	0	26	0	56	4	6	66	2692	81	1113	265	732	2110	461	63	58	582
	C	147	147	100%	14	0	8	7	15	0	0	0	8	0	8	0	85	21	11	117	1447	30	210	0	455	665	371	372	39	782
	D	146	146	100%	8	0	9	8	9	0	0	0	3	0	3	0	91	21	14	126	1120	20	238	0	244	482	451	119	68	638
	E	147	147	100%	4	0	1	4	0	0	0	0	1	0	1	0	95	21	25	141	736	6	118	0	55	173	371	97	95	563
	F	147	147	100%	0	0	0	0	0	0	0	0	0	0	0	0	99	21	27	147	675	0	0	0	0	0	549	65	61	675
小計	881	881	100%	112	2	40	126	28	0	0	32	32	0	64	0	482	92	89	663	9600	218	2793	516	2135	5444	2900	826	430	4156	

総計	利用可能コマ数	利用コマ数	稼働率	平日	土曜	日・祝	無し	1/2	全額	平日	土曜	日・祝	無し	1/2	全額	平日	土曜	日・祝	合計	合計人数	団体数	平日	土曜	日・祝	団体人数計	平日	土曜	日・祝	個人人数計
	6202	5358	86%	1399	347	351	2029	47	21	515	144	325	607	337	40	1620	321	336	2277	91522									

様式7

施設名 泉スポーツセンター

## 託児事業実績報告

令和7年4月1日～令和7年8月31日

令和7年4月1日

No.	事業内容	対象年齢	場所	回数	託児利用料 (1人/時間)	託児利用 人数※1	合計(円) ※2	託児依頼先 ※3	延べ託児 従事者数
	託児実績なし								

※1 開催当日、託児を利用した実人数（出席者）

※2 託児利用料は1期分を一括前納のため、合計金額は「申込者数×単価×回数」

※3 依頼先団体の正式名称を記入

## 様式8 教室別参加者数

令和7年04月01日～令和8年03月31日

泉スポーツセンター

作成日

2026/04/15

教室名	定期/当日	回数	一般	小人	総合計
親子体操 (月)	定期	0	0	0	0
体幹レッスン	当日	10	156	0	156
ボディバランスヨガ	当日	10	132	0	132
ノルディックウォーキング	定期	0	0	0	0
レディースバドミントン(初心者)	定期	0	0	0	0
いきいき元気③	定期	10	125	0	125
わんぱく英語レッスン	定期	0	0	0	0
バスケットボールタイム	当日	0	0	0	0
卓球①	定期	12	872	0	872
卓球②	定期	12	629	0	629
やさしいヨガ	当日	13	209	0	209
簡単筋トレ&ストレッチ①	当日	13	100	0	100
ボディシェイプ&リラックス	当日	0	0	0	0
かんたんエアロ	当日	0	0	0	0
ヨガ①	定期	12	318	0	318
ヨガ②	定期	12	265	0	265
託児		0	0	0	0
気功・太極拳 (火)	定期	11	351	0	351
骨盤エクササイズ	定期	12	343	0	343
わんぱく体操 (うさぎ)	定期	0	0	0	0
わんぱく体操 (かめ)	定期	0	0	0	0
わくわくジュニア	定期	12	0	437	437
ラテンエアロ	当日	0	0	0	0
バレトン	当日	15	237	0	237
アロマストレッチ①	定期	14	200	0	200
アロマストレッチ②	定期	14	195	0	195
美ボディメイク	定期	14	466	0	466
フラダンス①	定期	13	512	0	512
美・姿勢	定期	0	0	0	0
ヨガ③	定期	14	158	0	158

ヨガ④	定期	14	410	0	410
はつらつ健康（水）	定期	14	452	0	452
わんぱくサッカー	定期	14	0	53	53
ジュニアサッカー	定期	14	0	111	111
横浜FCサッカー	定期	0	0	0	0
社交ダンス	定期	14	406	0	406
パワーキック①	当日	0	0	0	0
フットサルタイム	当日	0	0	0	0
肩甲骨ヨガ	当日	15	361	0	361
ZUMBA①	当日	15	505	0	505
親子体操（木）	定期	0	0	0	0
いきいき元気①	定期	14	519	0	519
いきいき元気②	定期	14	195	0	195
キッズ体操	定期	0	0	0	0
ZUMBA②	当日	15	453	0	453
簡単筋トレ&ストレッチ②	当日	15	126	0	126
ピラティス	当日	6	60	0	60
バドミントン	定期	14	573	0	573
はつらつ健康（金）	定期	14	351	0	351
気功・太極拳（金）	定期	12	317	0	317
フラダンス②	定期	14	318	0	318
テニス①	定期	14	0	53	53
テニス②	定期	14	0	111	111
アロマヨガ	当日	15	166	0	166
カラダすっきりパワーヨガ	当日	14	401	0	401
パワーキック②	当日	0	0	0	0
キッズチアダンス	定期	0	0	0	0
格闘技系エクササイズ	当日	0	0	0	0
筋コンディショニング&ストレッチ	当日	0	0	0	0
さわやか青空ヨガ	当日	0	0	0	0
天仰ぐ太極拳	当日	0	0	0	0
<夏期限定> 苦手チャレンジ（跳び箱）		0	0	0	0
<冬期限定> Bコル・ミニバスレッスン		0	0	0	0
ウォーキングイベント		0	0	0	0

シーズンカルチャー		0	0	0	0
ジュニアバドミントン	当日	0	0	0	0
<夏期限定>ジュニアバドミントン		0	0	0	0
こどもチャレンジ教室（インラインスケート）	定期	0	0	0	0
いきいき元気④	定期	10	113	0	113
コツコツ体操	定期	0	0	0	0
和のアロマ	定期	0	0	0	0
青空ヨガ	当日	0	0	0	0
こどもチャレンジ教室（トランポリン）	定期	0	0	0	0
新月ヨガ	当日	0	0	0	0
キャンドルヨガ	当日	0	0	0	0
横浜F・マリノスふれあいサッカー教室	当日	0	0	0	0
春のアートフラワーボトル	当日	0	0	0	0
羊毛フェルトでつくるおひなさま	当日	0	0	0	0
SC-MEC	当日	0	0	0	0
内科系	定期	0	0	0	0
ZUMBAスペシャルプログラム	当日	0	0	0	0
親子ふれあいタイム	当日	0	0	0	0
小学生チャレンジ教室	当日	0	0	0	0
秋空ヨガ	当日	0	0	0	0
バスケットボールクリニック	当日	0	0	0	0
スノードーム作り	当日	0	0	0	0
ライトヒーリングヨガ	当日	0	0	0	0
卓球(初心者)	定期	0	0	0	0
リフレッシュからだケア	当日	13	80	0	80
親子体操（月・木統合）	定期	14	57	57	114
わんぱく体操（うさぎ・かめ統合）	定期	0	0	0	0
FUN！FAN！イングリッシュ	定期	10	0	81	81
小学生からのトータルトレーニング	定期	0	0	0	0
マンスリーエアロ	当日	15	256	0	256
パワーキック（R3.4月～）	当日	0	0	0	0
ノルディックウォーキングイベント	定期	0	0	0	0
フェンシング体験	当日	0	0	0	0
エアロ&キック	当日	13	318	0	318

パワーアクション	当日	14	107	4	111
ジュニアバドミントン	定期	14	0	292	292
わんぱく体操	定期	12	0	299	299
関節ととのえ塾	定期	14	126	0	126
<自主>カラダすっきりパワーヨガ	当日	0	0	0	0
<自主>パワーアクション	当日	0	0	0	0
からだ活性ピラティス	当日	9	91	0	91
合計		636	12,029	1,498	13,527

※一般：高校生以上

※小人：中学生以下

教室名	定期/当日	回数	一般	小人	総合計
<地域連携> かけっこ教室	他	0	0	0	0
健康づくり&ラジオ体操指導者講習会	他	0	0	0	0
バドミントンクリニック	他	0	0	0	0
<スポレク> スポーツライミング体験	他	0	0	0	0
<スポレク> ズンバゴールド	他	0	0	0	0
<スポレク> ピラティス	他	0	0	0	0
<スポレク> ビギナーエアロ	他	0	0	0	0
<スポレク> ステップエアロ	他	0	0	0	0
<スポレク> テコンドー体験	他	0	0	0	0
<スポレク> むかし遊び	他	0	0	0	0
サークル発表会	他	0	0	0	0
<スポレク> 新体操にチャレンジ!	他	0	0	0	0
<スポレク> 体験! テコンドー	他	0	0	0	0
<スポレク> 青空子ども広場	他	0	0	0	0
<スポレク> 体組成測定会	他	0	0	0	0
横浜マラソンチャレンジ枠	他	0	0	0	0
<スポレク> 特別当日教室	他	0	0	0	0
30周年卓球イベント	他	0	0	0	0
<スポレク> 親子フィットネス	他	0	0	0	0
<スポレク> 防災体験	他	0	0	0	0
親子英語	他	0	0	0	0
<スポレク> マクニカ体力測定	他	0	0	0	0

<スポレク>区スポーツ協会体験会	他	0	0	0	0
合 計		0	0	0	0

※一般：高校生以上

※小人：中学生以下

収支決算書

1 総括表

(1)収入

(円、税込み)

項目	第1四半期 決算額	第2四半期 決算額	第3四半期 決算額	第4四半期 決算額	小計	予算	予算 達成率	備考	
①指定管理料	11,564,000	8,673,000	11,564,000	26,604,291	58,405,291	40,468,000	144%		
①横浜市による運営支援	0	0	0	0	0	0	-		
②施設運営収入 (A)	19,342,750	6,189,660	0	151,018	25,683,428	41,153,000	62%		
項目	利用料金収入	6,602,440	4,190,310	0	-11,000	10,781,750	10,296,000	105%	
	利用料金収入(駐車場)	2,727,450	1,692,900	0	0	4,420,350	4,243,000	104%	
	スポーツ教室等事業収入	10,012,860	306,450	0	-670	10,318,640	11,350,000	91%	
	文化系教室収入	0	0	0	0	0	11,000	0%	
	託児事業収入	0	0	0	0	0	20,000	0%	
	広告業務収入	0	0	0	110,000	110,000	100,000	110%	
	その他	0	0	0	52,688	52,688	15,133,000	-	
③自主事業による収入	501,095	1,033,296	-18,823	414,920	1,930,488	1,797,000	107%		
項目	スポーツ教室等事業(時間外)	0	0	0	0	0	#DIV/0!		
	飲食事業	374,810	753,580	-23,323	0	1,105,067	938,000	118%	
	物販事業	98,785	66,196	0	0	164,981	242,000	68%	
	利用料金収入(時間外)	0	37,520	0	0	37,520	0	#DIV/0!	
	利用料金収入(駐車場)(時間外)	0	0	0	0	0	0	#DIV/0!	
	ヘルスプロモーション事業	27,500	176,000	4,500	414,920	622,920	617,000	101%	
	その他	0	0	0	0	0	0	#DIV/0!	
合計(②+③)	19,843,845	7,222,956	-18,823	565,938	27,613,916	42,950,000			

(2)支出

(円、税込み)

項目	第1四半期 決算額	第2四半期 決算額	第3四半期 決算額	第4四半期 決算額	小計	予算	予算 達成率	備考	
④維持管理運営費用 (B)	25,929,470	21,390,458	12,230,706	18,392,170	77,942,804	83,050,000	94%		
項目	人件費	11,103,144	8,275,269	6,982,164	4,742,488	31,103,065	41,235,000	75%	
	修繕費	104,280	1,845,800	0	2,678,775	4,628,855	3,300,000	140%	
	設備管理費・保安警備費	2,279,433	2,553,739	2,187,644	2,432,646	9,453,462	10,027,000	94%	
	備品購入費・消耗品費	277,474	313,911	53,824	149,220	794,429	757,000	105%	
	外構・植栽管理費・廃棄物処理費	921,250	310,750	350,900	436,552	2,019,452	1,391,000	145%	
	広報費・印刷製本費	5,500	104,499	0	109,989	219,988	157,000	140%	
	光熱水費・燃料費	2,916,271	3,796,990	1,410,986	1,366,986	9,491,233	4,554,000	208%	
	保険料	46,943	331,275	0	0	378,218	390,000	97%	
	使用料・賃借料	2,021,080	794,672	589,408	735,586	4,140,746	4,691,000	88%	
	委託料・謝金	5,534,615	2,142,235	53,085	1,109,992	8,839,927	9,106,000	97%	
	公租公課	19,582	200	0	3,947,605	3,967,387	4,651,000	85%	
	旅費	5,414	29,714	24,786	24,452	84,366	54,000	156%	
	会議諸費	0	0	0	0	0	0	-	
	通信運搬費	40,046	52,673	29,527	123,369	245,615	366,000	67%	
	支払手数料	126,038	57,206	12,274	13,310	208,828	307,000	68%	
	会費及び負担金	22,400	275,525	30,108	15,200	343,233	40,000	858%	
	事務経費本部分	506,000	506,000	506,000	506,000	2,024,000	2,024,000	100%	
その他	0	0	0	0	0	0	#DIV/0!		
⑤自主事業による経費	180,873	98,897	0	145,567	425,337	368,000	116%		
項目	スポーツ教室等事業(時間外)	0	0	0	0	0	#DIV/0!		
	時間外施設管理費	0	0	0	0	0	#DIV/0!		
	飲食事業	106,800	0	0	0	106,800	163,000	66%	
	物販事業	59,723	61,997	0	-46,709	75,011	157,000	48%	
	ヘルスプロモーション事業	13,750	20,000	0	41,250	75,000	48,000	156%	
	その他	600	16,900	0	151,026	168,526	0	#DIV/0!	
合計(④+⑤)	26,110,343	21,489,355	12,230,706	18,537,737	78,368,141	83,418,000			

(3) 収支差額(自主事業除く)

(円、税込み)

項目	第1四半期 決算額	第2四半期 決算額	第3四半期 決算額	第4四半期 決算額	小計	予算	備考
収支差額= (収入(①+②) - 支出(④))	4,977,280	-6,527,798	-666,706	8,363,139	6,145,915	-1,429,000	

## 収支決算書

## 2 指定管理・収入の部

		内 訳	合計金額 (円、税込み)
合計	(A)		25,683,428
利用料金収入			10,781,750
項 目	団体利用(体育室)	室場利用料	4,327,590
	団体利用(研修室)	室場利用料	360,800
	個人利用	トレーニング室利用料、卓球・バドミントン利用料	6,093,360
利用料金収入(駐車場)	駐車場利用料金	4,420,350	
スポーツ教室等事業収入	スポーツ教室参加料	10,318,640	
文化系教室収入		0	
託児事業収入		0	
広告業務収入	自販機広告協賛金	110,000	
その他		52,688	

※ 必要に応じて小区分を設定しても構いません。

収支決算書

3 指定管理・支出の部

		積 算 内 訳	合計金額 (円、税込み)
合計	(B)		77,942,804
項 目	人件費	・常勤職員 5名 ・アルバイト21名	31,103,065
	(給与・賃金)	職員給与、アルバイト賃金	18,718,235
	(職員手当)	通勤手当 ほか	8,343,697
	(福利厚生費)	社会保険料、健康診断費	3,215,754
	(給付費)	勤労者福祉共済掛金	22,500
	(勤労者福祉共催掛金)		0
	(退職給付引当金繰入額)		802,879
	修繕費		4,628,855
	(駐車場に係るもの)		
	(その他)	女子トイレ洋式化、第1・2体ポリウレタン塗装等	4,628,855
	設備管理費	総合管理業務委託	8,661,462
	保安警備費	警備業務委託	792,000
	備品購入費		0
	消耗品費		794,429
	(駐車場に係るもの)		0
	(その他)	事務用品、衛生用品	794,429
	外構・植栽管理費	植栽管理	1,582,900
	廃棄物処理費	ルート回収費等	436,552
	広報費	アルバイト求人広告	219,988
	印刷製本費	教室募集ちらし印刷代	0
	光熱水費	電気・水道料金	9,491,233
	(電気)		5,596,668
	(ガス)		2,961,168
	(水道)		933,397
	燃料費		0
	保険料		378,218
	(施設賠償責任保険)		86,793
	(火災保険・自動車保険)		0
	(その他)	スポーツ教室安全保険	291,425
	使用料・賃借料		4,140,746
	(市への支払)		0
	(リース料)	券売機リース、トレーニングマシンリース 等	3,193,446
(その他)	教室施設利用料等	947,300	
委託料		5,661,529	
(駐車場に係るもの)		121,000	
(その他)	現金集配業務、システム保守	5,540,529	
謝金	教室指導者謝金	3,178,398	
公租公課費		3,967,387	
(事業所税)		0	
(消費税)		3,947,605	
(印紙税)	契約用収入印紙代等	19,782	
(その他)			
旅費	出張交通費	84,366	
会議購入費		0	
通信運搬費	電話代、インターネット通信費	245,615	
支払手数料	振込手数料、インターネット決済手数料等	208,828	
会費及び負担金		343,233	
(職員等研修費)		0	
(その他)	神奈川県暴力追放推進センター賛助会費、西が岡第三自治会自治会会費 等	343,233	
事務経費本部分	事務局事務経費	2,024,000	
その他		0	

※1 次の例を参考に記載してください。  
人件費・・・報酬、賃金、手当、社会保険料、福利厚生費など  
※2 必要に応じて小区分を設定しても構いません。

## 収支決算書

## 4 自主事業・収入の部

		内 訳	合計金額 (円、税込み)
合計			1,930,488
項 目	スポーツ教室等事業(時間外)		0
	飲食事業	自動販売機 飲料食料販売	1,105,067
	物販事業	スポーツ用具販売	164,981
	利用料金収入(時間外)	時間外施設利用料	37,520
	利用料金収入(駐車場)(時間外)	時間外駐車場利用料	0
	ヘルスプロモーション事業	派遣指導料、横浜マラソンチャレンジ枠事業等	622,920
	その他		0

※ 必要に応じて小区分を設定しても構いません。

## 収支決算書

## 5 自主事業・支出の部

		内 訳	合計金額 (円、税込み)
合計			425,337
項 目	スポーツ教室等事業(時間外)	スポーツ教室安全保険料	0
	飲食事業	自動販売機電気代、目的外使用料	106,800
	物販事業	販売物販仕入れ代等	75,011
	時間外施設管理	年末年始拡大開館に伴う光熱費等	0
	ヘルスプロモーション事業費	横浜マラソンチャレンジ枠事業施設使用料、泉区民スポーツフェスティバル保険料等	75,000
	その他	泉区スポーツ協会賛助会費、自主事業消費税等	168,526

※ 必要に応じて小区分を設定しても構いません。