

[ 横浜市磯子区民文化センター杉田劇場 ]

令和3年度 自主事業報告

1 施設の概要

施設名	横浜市磯子区民文化センター
所在地	横浜市磯子区杉田一丁目1番1号
構造・規模	鉄骨鉄筋コンクリート造地下1階地上30階建ての、南棟1階および4階から7階部分の一部を専有（区分所有）
敷地・延床面積	延床面積 2,999.72㎡
開館日	平成17年2月5日

2 指定管理者

団体名	公益財団法人横浜市芸術文化振興財団／特定非営利活動法人チーム杉劇 有限会社アイコンクス／株式会社ニックスサービス 共同事業体
代表団体	公益財団法人横浜市芸術文化振興財団
所在地	横浜市中区山下町2 産業貿易センタービル1階
代表者	理事長 近藤 誠一
設立年月日	平成3年7月10日
指定期間	令和2年4月1日から令和7年3月31日まで

3 基本的な方針

【総合的な方針】

これまで築いてきた区民との関係性、ネットワークを活かし、文化の力で地域の活力を向上させ  
「笑顔あふれるまち・いそご」実現に貢献する

【第4期指定管理期間中の取組】

多様な区民の社会参画の機会創出  
文化的コモンズ形成

【令和3年度の業務の方針及び達成目標】

◇業務の方針：新型コロナウイルス感染症の拡大の防止等、社会情勢や様々な状況の変動に柔軟に対応しながら、地域の文化的な活動の拠点として、新たな形のネットワークの構築と参加機会の提供を行っていきます。

・社会的包摂の視点を踏まえ、幅広い方々が音楽、演劇、ダンス、美術などの芸術文化に触れる機会を提供する

◇達成目標：「杉劇いっしょに歌おうプロジェクト」「杉劇ニコニコ見本市」を開催する

・多層的なコミュニティを文化の力でつなぎ、地域の絆をより強固なものにする

◇達成目標：「杉劇リコーダーず」「杉劇☆歌劇団」「地元発掘映像交流プロジェクト（新規）」の活動を通じて、地域のコミュニティの間のつながりを強化する

・地域の様々な施設・団体・資源（教育施設、福祉施設、医療施設等）を、芸術文化を通じて結びつける

◇達成目標：「杉劇夏まつり」、「ひばりまつり（「杉劇ひばりの日 2021」として開催）」などの企画を、「新しい生活様式」に則した形の参加型企画として開催する。

#### 4 令和3年度事業報告

##### 【全体振り返り】

第4期の指定管理2年目となる令和3年度は、前年度から続くコロナ禍を踏まえた事業計画を作成していましたが、想定していたよりも影響からの回復が遅く、引き続き、長期的な事業展開が難しい状況となりました。横浜市の「ガイドライン」に沿った利用制限や施設の開館時間の短縮が秋口まで続きました。この前年から続いた状況が、施設利用についても、公演鑑賞・参加等のモチベーションにおいても、大幅な縮小につながっており、その傾向は制限が多少緩和された秋以降も回復しないままとなっています。

事業においては、年度前半は規模の制限と感染対策の徹底のため、中止や延期とせざるを得ない状況が続きました。その中でも、地域の要望に応える形で「杉劇ひばりの日 2021」や、「夏まつり」の代替である「杉劇子どもウィーク およこ de 夏あそび」は、感染対策を徹底しながら開催できました。年度後半は、冬前頃に、一旦、コロナ禍の影響が収束傾向にあったため、延期していた「杉劇リコーダーず」や「杉劇☆歌劇団」も再調整したスケジュールで開始し、各事業も予定通りの準備を進めました。しかし、文化活動への参加や公演への来場の習慣を以前のレベルまで取り戻すことは難しく、加えて、新型コロナ変異株の再拡大なども重なり、年度後半の事業への集客も苦戦が続きました。

貸館利用についても、利用制限・時短営業中に平日のイベント利用や、夜間の練習利用が大幅に減少していた状況が、制限緩和された後も固定化してしまっている状況です。文化活動は、「練習・制作（製作）」から「発表・発信」という流れであり、施設の利用は、そういった活動を繰り返し行う方たちによって支えられてきました。その基本的な流れが、コロナ禍によって断絶・消滅しかけています。

そんな中で、地域のコミュニティとの連携として開館以来継続している、区内の小中学校との交流・情報交換も、学校側に課せられている音楽授業への制限が施設以上に厳しい部分もあり、「杉劇リコーダーず」や「杉劇☆歌劇団」への積極的な勧誘も今年度は控えることとなりました。他方で、ここ2年で蓄積してきた感染拡大防止に対する知見・経験を踏まえ、学校よりも密にならず安全に活動できる場として、施設の空き室場を学校の活動をサポートするために活用しました。

アフターコロナ、ウィズコロナの状況が、今後も続くことが予想される中、文化施設の2本柱である、自主事業と貸館事業の双方を再構築し、「あらゆる人に開かれ、集まれる場」となるべき区民文化センターが、文化的な魅力と安全を両立させたいうえで「どうしたら人を集められるか」と「集まることなく文化に触れる機会」を提供するか、次年度に向けてさらに検討を進める必要性を認識しています。

(1) 事業計画

ア 使命1：磯子区の外国人、障がい者、様々な経済事情にある方、子どもや高齢者、性別にかかわらずなく幅広い属性の方などへ、社会的包摂の視点を踏まえ、音楽、演劇、ダンス、美術などの芸術文化に触れる機会を提供することで、感性豊かで多様な価値観を受け入れるための区民文化形成に貢献する。

◇◇あらゆる人が集い、笑顔があふれる広場をつくります

【事業計画】	【実施内容と達成状況】
1 誰もがいっしょに、合唱を通じて芸術に取り組む「杉劇いっしょに歌おうプロジェクト」をスタートします。	1 杉劇歌おう！プロジェクト 米良美一講演会「波乱万丈物語～未来へ向けて」を開催しました。 ■令和4年2月4日開催 来場者120名
2 あらゆる人たちが参加し、楽しめる作品展「杉劇ニコニコ見本市」を、昨年度に引続き開催します（年1回）	2 杉劇にここにこ見本市「生きる 塚田麻美&北見美佳 二人展」を開催しました。 また、関連企画として、杉劇にここにこワークショップ「飛ぼう！未来へ」と、ダンスワークショップ「みんなでおどろう！つながろう！」を開催しました。 ■「生きる 塚田麻美&北見美佳 二人展」 令和4年2月1日～6日開催 来場者309名
	■アートワークショップ「飛ぼう！未来へ」 令和4年1月29日開催 参加者18名  ■ダンスワークショップ「みんなでおどろう！つながろう！」 令和4年3月13日開催 参加者19名
3 こどもたちに文化芸術の豊かさや発信する力を体験してもらい、創造する力や考える力を育みます	3 「杉劇にここにこアート体験塾」を2回、「出前 にここにこアート体験塾」を1回開催しました。 ※令和3年5月31日予定していた「時代劇を学ぼう」は、東京都の緊急事態宣言発令の影響で中止。  ■杉劇にここにこアート体験塾 横浜夢座 朗読音楽劇「真昼の夕焼け」 令和3年7月19日開催 杉田小学校6年生113名

<p>4 地域の誰もが杉田劇場に集い、交流する機会をつくれます</p>	<p>■杉劇にこにこアート体験塾 邦楽を堪能しよう 令和3年12月10日開催 さわの里小学校6年生54名</p> <p>■出前 にこにこアート体験塾 雅楽であそぼう! たのしもう!! in 久良岐能舞台 障がいの有無に関わらず雅楽の楽しさを体験できるワークショップ(会場:久良岐能舞台) 令和3年11月7日開催 参加者10名</p> <p>「横浜市芸術文化教育プラットフォーム学校プログラム」を4校で実施(新型コロナウイルスの影響により予定していた1校は、実施を取りやめ)</p> <p>■4校 計411名参加</p> <p>①浜小学校 箏の体験・鑑賞 11月24~25日実施(クラス別) 4年生106名</p> <p>②汐見台小学校 箏の体験、鑑賞 12月16~18日実施(クラス別) 6年生130名</p> <p>③洋光台第二小学校 能の体験・鑑賞 12月23日実施 5年生75名(学年合同)</p> <p>④屏風浦小学校 パントマイムの体験 2月4日、17~18日(クラス別) 4年生100人</p> <p>4 文化を通じた地域との交流イベントとして、「杉劇ひばりの日2021」「杉田劇場にこにこ冬まつりライブ2022」を開催しました。また、新型コロナウイルスの感染拡大防止のため「杉田劇場夏まつり」に代えて、人数等を制限した形で「杉劇こどもウィーク おやこ de 夏あそび」を開催しました。</p> <p>■「杉劇ひばりの日2021」 ホールイベント:旧杉田劇場とひばりさん~トーク&amp;ライブ 令和3年6月23日開催 来場者170名</p> <p>ギャラリー展:磯子が生んだ「昭和の歌姫」美空ひばりと旧杉田劇場 令和3年6月23~29日 来場者1,380名</p> <p>■杉劇こどもウィーク おやこ de 夏あそび</p>
-------------------------------------	---

<p>5 幅広い層に幅広いジャンルの文化芸術を身近な劇場で楽しんでもらう工夫をします。</p>	<p>全館イベント 令和3年8月21日開催 来場者 526名</p> <p>ギャラリー展：杉劇ギャラリー 花火大会 令和3年8月18～22日開催 376名来場 公募により集まった「ぬり絵」の総数 984枚</p> <p>■杉田劇場にこにこ冬まつりライブ 2022 令和4年2月6日開催 来場者 148名</p> <p>5 多様なジャンルのイベントに対するニーズに応えるとともに、障がいの有無に関わらず楽しめ、参加できる企画を多数開催しました。</p> <p>■素敵な出逢いフェスティバル～知的ハンディのある人たちのパフォーマンスアート～ 障害のあるパフォーマーたちによる演奏、映像メッセージとダンスを取り入れた演劇の公演 令和3年9月19日開催 来場者 155名</p> <p>※Dance Dance Dance @ YOKOHAMA 2021 パートナー事業</p> <p>■アルバ～夜明け～高橋明日香 &amp; 日渡奈那デュオコンサート リコーダーとギターによる古楽演奏 令和3年10月1日開催 来場者 120名</p> <p>■真野響子一人芝居 夏目漱石夢十夜 (ゲスト:リコーダー奏者 吉澤実) 令和3年10月8日開催 来場者 124名</p> <p>■高瀬啓伍 Boogie Magic Live～ブギウギピアノで贈るディズニー音楽の世界～(会場:リハーサル室) 横濱ジャズプロムナード・サテライト企画として実施 令和3年10月16日開催 来場者 26名</p> <p>■気仙沼音楽復興支援クリスマスジャズライブ 2021 Mako's Christmas Jazz Live 横浜 JAZZ 協会との共同主催で開催する、チャリティーコンサート</p>
---	---

令和3年12月12日開催 来場者 228名

■野村道子プロデュース 朗読歌劇「ラ・ボエーム」～愛あるかぎり～

第一線で活躍する声優とオペラ歌手による朗読歌劇の公演

令和4年1月8～10日 来場者 755名

■横浜18区コンサート 辻彩奈（ヴァイオリン）× 神奈川フィルハーモニー管弦楽団メンバー

休館期間中の横浜みなとみらいホールと連携して実施する企画

令和4年1月18日 来場者 167名

■石田泰尚ヴァイオリン・リサイタル 2022

人気の高い、神奈川フィルハーモニー管弦楽団首席ソロコンサートマスターによるコンサート

令和4年2月26日 来場者 271名

■雅楽×現代 真鍋尚之 笙リサイタル Vol.2

（会場：リハーサル室）

地元在住の笙奏者・真鍋尚之による、公募作品2曲の初演も含む現代曲の公演

令和4年3月5日 来場者 27名

■椿三重奏団 春を夢見しコンサート

技術と音楽性が高く評価される女性ソリストたちによる演奏会

令和4年3月21日 来場者 121名

イ 使命2：芸術文化に関する様々な参加の窓口を用意し、地域住民が潜在的に持つ文化芸術活動の可能性を広げることにも貢献する。また、地域で文化活動を主導する人材を増やす。

◇◇すべての区民が文化の担い手一人ひとりが生きる力を育む場になります

【事業計画】	【実施内容と達成状況】
<p>1 杉田劇場発、「杉劇リコーダーず」が地域の課題解決のために活動します</p>	<p>1 新型コロナの感染拡大状況を勘案し、例年よりも期間を年度後半にずらして「杉劇リコーダーず」のワークショップを開催し、2年ぶりとなる有観客での定期演奏会と館外での演奏活動を実施しました。</p> <p>また、横浜みなとみらいホールの「横浜WEBステージ」映像収録に協力し、演奏を動画配信しました。</p> <p>■「杉劇リコーダーず」ワークショップ 令和3年11月13日～令和4年3月18日 参加者 37名</p> <p>■館外演奏活動：令和4年磯子消防署出初式 令和4年1月8日 会場：磯子公会堂</p> <p>■杉劇リコーダーず 第11回定期演奏会 めぐるよめぐる 赤いやねの夢 令和4年3月19日 来場者 105名</p>
<p>2 地域発、演奏団体・劇団が杉田劇場で本格的な舞台づくり、舞台公演をともに創ります</p>	<p>2 杉田劇場で生まれた「劇団横綱チュチュ」の活動について、会場提供や広報活動など、公演開催に向けたサポートしました。</p> <p>なお、「劇団系」については、新型コロナの感染拡大状況を勘案し公演開催を取りやめました。</p> <p>■劇団横綱チュチュ 第18回本公演 令和3年11月5～6日(3回公演) 来場者 550名</p>
<p>3 地元の歴史や文化に愛着を感じる区民を増やし、地域文化の担い手を育成します。</p>	<p>3 「いそご文化資源発掘隊」を3回、「こども文化資源発掘隊」を1回開催しました。</p> <p>また、「杉劇☆歌劇団」のワークショップを開催し、本公演を「杉田劇場にこにこ冬まつりライブ2022」の第2部として、障がいのあるこどもたちの舞台活動に取り組むNPO法人ドリームエナジープロジェクトのメンバ</p>

一を迎えて開催しました。

■第 51 回いそご文化資源発掘隊 校歌と市歌もうひとつの真実 (会場:横浜市八聖殿郷土資料館)  
令和 3 年 10 月 24 日 参加者 43 名

■第 52 回いそご文化資源発掘隊 「大正」と「温室」の謎(会場:リハーサル室)  
令和 3 年 12 月 11 日 参加者 48 名

■第 53 回いそご文化資源発掘隊 根岸湾物語～埋め立て前の海岸で～(会場:リハーサル室)  
令和 4 年 2 月 22 日 参加者 47 名

■第 54 回いそご文化資源発掘隊 根岸湾は飛行艇の滑走路だった(会場:ホール)  
令和 4 年 3 月 11 日 参加者 126 名

■磯子こども文化資源発掘隊 2021 釜石ラジオを作ろう (会場:横浜市八聖殿郷土資料館)  
令和 3 年 8 月 4 日 参加者 24 名

■「杉劇☆歌劇団」ワークショップ  
令和 3 年 10 月 17 日～令和 4 年 2 月 20 日  
参加者 37 名

■杉田劇場にこにこ冬まつりライブ 2022 第 2 部 杉劇☆歌劇団×ドリームエナジープロジェクト  
知られざる磯子の謎をテーマとした新作演劇  
令和 4 年 2 月 6 日 来場者 173 名

4 様々なバックボーンのインターン・職業体験の受け入れ

4 フェリス女学院大学から 6 名、昭和音楽大学から 1 名のインターンシップ実習生を受け入れました。施設の運営や事業制作に携わってもらい、アートマネジメント業務の現場を体験してもらいました。

また、小中学校の職業体験学習については、複数の学校からの依頼がありましたが、新型コロナの影響ですべて中止となりました。なお、根岸中学校については、





	<p>から見る ISOGO-Drone in my city」を制作・公開しました。</p> <p>また、区内の小学校の活動の幅を広げるサポートとして「スピーチコンテスト」に会場提供をしました。</p> <p>■空から見る ISOGO-Drone in my city 令和4年3月3~4日撮影、3月22日公開</p> <p>■磯子区よこはま子ども国際平和スピーチコンテスト 令和3年6月30日開催 来場者80名</p>
--	--

エ 使命4：文化施設として求められる専門性と、地域施設として求められる役割をふまえ、地域の様々な施設・団体・資源（文化施設以外の教育施設、福祉施設、医療施設等）を、芸術文化を通じて結びつけることで、地域コミュニティのベースとなる文化的コモنزの形成に貢献する。

<p><b>【事業計画】</b></p> <p>文化的コモنزを地域の教育力、絆づくり、地域包括ケア等多層的なコミュニティのベースとして位置付け暮らしの中に文化のネットワークを形成します</p>	<p><b>【実施内容と達成状況】</b></p> <p>1 施設外でのアウトリーチプログラムとして、横浜市八聖殿郷土資料館での「いそご文化資源発掘隊」(前掲)や、久良岐能舞台での「出前 にこにこアート体験塾 雅楽であそぼう！たのしもう!! in 久良岐能舞台(前掲)」を開催し、地域の色々な場所で文化体験できる機会を提供しました。</p> <p>2 新型コロナの影響で縮小傾向にある学校活動をサポートするため、「歌声を届けようプロジェクト」の番外編として、根岸中学校音楽部のコンクール参加用の合唱録音のためホールを提供しました。</p> <p>また、杉田小学校の子どもたちの活動発表・課外活動の場としてギャラリーの会場提供と、展示作業を補助しました。</p> <p>■歌声を届けようプロジェクト番外編 根岸中学校音楽部合唱録音 令和3年9月3日 参加者11名</p> <p>■杉田小学校4年生の活動紹介展示 令和4年3月1~6日</p>
---	---

3 前年度までの「伝承プロジェクト」で構築したネットワークや情報を活用して、今年度も「いそご文化資源発掘隊」の内容と、地域の作業所を中心とした「美味しい情報」を掲載した「磯子文化ガイドマップ7」を製作・配布しました。

4 施設内でポスター掲出やチラシの配布などを通じて、防犯・防災などの広報活動等に協力しました。  
また、「杉劇こどもウィーク おやこ de 夏あそび」では、磯子警察署、磯子消防署からも協賛いただき、それぞれのグッズを景品として配布しました。

5 新型コロナの影響により、磯子事業会や町内会などのイベントや施設利用など軒並み中止・縮小となったため直接の事業協力は行えませんでした。情報交換・会議への出席等を継続して行いました。

6 駅前に立地する公共施設として、あらゆる人が安心・安全でいられる場所となるよう、「帰宅困難者一時滞在施設」としての運用の研修の実施や市民からの問い合わせ対応、緊急時のマニュアルの整備・確認を行いました。

オ 使命5：利用者本位の運営を行うとともに、文化施設としての専門性を発揮して、利用者の文化活動がより良い活動となるよう支援を行い、磯子区民に親しまれる施設となる。

◇◇「今日は何をやっているのかな?」「誰がいるかな?」声を掛け合うみんなの広場になります

【事業計画】	【実施内容と達成状況】
1 利用者の立場に寄り添い、一人ひとりに合わせた対応をします	1 三密回避等の感染拡大防止策という点も踏まえ、主催事業だけでなく、共催・協力事業等でもインターネットでのチケット販売システムを活用しました。 また、施設利用でも料金支払いやキャンセル手続きについても、来館しないで受付できるよう条件を緩和する特例措置を行いました。
2 ユニバーサルデザインの7原則を踏まえ施設設備機能の充実を図ります	2 多様な来館者に配慮した掲示や受付での案内に努めたほか、施設webサイトについて横浜市のウェブアクセシビリティ方針に合致したものに更新するための準備・検討を開始しました(サイトの改修等は来年度以降に実施予定)。
3 利用団体を応援することで杉田劇場のファンを増やし、好循環を作ります	3 施設の利用が、質が高く多岐にわたった内容・形態となるように、多様な団体の利用を優先予約数の制限範囲内で受け入れました。 また、利用団体向けのオープンフェスティバルは、新型コロナウイルス感染症の防止の観点から、今年度も実施を見合わせました。
4 利用者等の声を反映して、マネジメントを育みます	4 利用者の声を受け止められるよう、施設webサイト上に「ご来館者さまアンケート」を常設しました。
5 施設利用に関わる個人情報の保護	5 個人情報に関する事故が、事業実施に関する1件と、事務室スタッフ関連で1件の計2件発生したため、繰り返し研修や講義を実施するとともに、再発防止策を徹底しています。

カ 使命6：適切な維持管理を行い、法令を遵守することで、安全で快適な施設を維持する。日常的に不具合箇所を確認し、小破修繕で対応できる予防的修繕にも着実に取り組む。複合施設に設置されている施設として、施設全体の維持管理において適切な役割を担う。

◇◇様々な人が訪れ 集い 憩う場所として安全・安心・快適な場であり続ける

【事業計画】	【実施内容と達成状況】
1 施設の安全確保と長寿命化の視点による修繕の実施	<p>1 経年劣化等による日常的な部品交換や小破修繕を積極的に実施しました。</p> <p>ホール舞台吊物機構の劣化を踏まえて、早期の更新に向けた情報収集・検討を、保守点検業者を交えて進めました。</p>
2 利用者に安心快適な日常における保守管理	<p>2 日々の確認や巡回作業、また12条点検や消防設備点検などを定期的実施し、ビル管理会社・防災センター等とも連携することで、</p>
3 保守管理業務における委託業者について	<p>3 業務の基準に沿った保守点検を100%実施しました。</p>
4 適切な修理・改善対応の実施	<p>4 施設の機能が阻害され、利用中止となるような事案は、都度の修理・修繕等の実施により、発生しませんでした。</p> <p>施設の予算内では実施困難な修繕についても、不具合状況を定期的に報告することなどにより、リハーサル室ピアノのオーバーホールの実施に繋がりました。</p> <p>他方で、新型コロナの影響や交換部品の廃盤・払底等により、即時の修繕・機器交換ができない部分については、施設スタッフによる日々の点検・確認などによる安全確保を行っています。</p>
5 事故・防犯に対する取組み	<p>5 施設の管理瑕疵や、スタッフのミスに起因する事故の発生をゼロとしました。</p> <p>なお、実施を検討していた、特殊詐欺防止のための警察との連携イベントは、新型コロナウイルス感染症の</p>

<p>6 防災に対する取組み</p> <p>7 感染症対策等衛生管理</p>	<p>拡大防止の観点から実現に至りませんでした。</p> <p>6 危機管理マニュアルの整備と、施設内での研修等を通じたスタッフへの周知徹底を行いました。 年間2回の防災訓練を実施しました(内1回は、磯子消防署より講師を招聘し、AEDの操作訓練も実施)。また、磯子消防署で開催の普通救命講習スタッフ5名が参加しました。</p> <p>7 横浜市の「ガイドライン」や、県のチェックリスト等に則した施設運営・事業実施を行いました。 また、文化庁の文化施設の感染拡大予防・活動支援環境整備事業により、検温・アルコール噴霧器3台を導入しました。</p>
--	--

(2) 施設運営について

ア 施設運営及び組織運営

【事業計画】	【実施内容と達成状況】
<p>1 共同事業体による専門性と地域の力を融合させた運営を行います。</p> <p>2 各団体が業務を分担し、適切に人材を配置し、地域での活動を踏まえた効率的な勤務体制をとります</p> <p>3 施設利用や舞台に関する技術的な相談等を受けられる体制を維持します</p>	<p>1 共同事業体4者が一丸となり、それぞれの地域とのネットワークや、専門スキルを活用した施設運営を行いました。</p> <p>2 共同事業体で密接な連携を行い、新型コロナの濃厚接触者等が発生しても、施設運営に支障をきたさない体制を維持しました。</p> <p>3 通常の施設利用に関するニーズやトレンドに加えて、新型コロナの影響や、それに伴う各種の制限等も含めた施設利用者・来館者の状況や傾向を踏まえた体制としました。</p>

イ 必要人材の配置及び能力担保

1. 共同事業体の構成

財団（館長・副館長）／NPO 法人チーム杉劇（事業、施設運営、維持管理）／  
（有）アイコニクス（舞台）／（株）ニックスサービス（清掃、設備保守、管理）

2. 人員体制

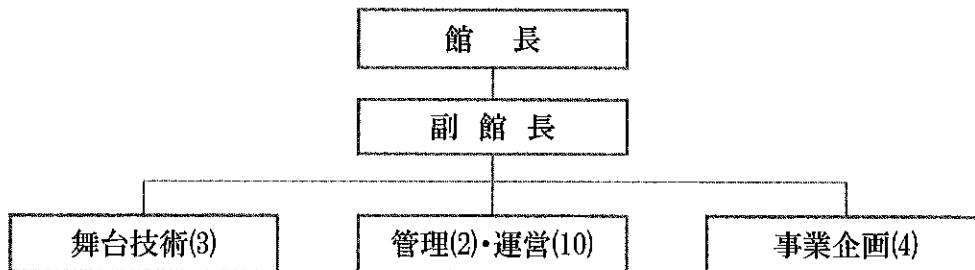

役職・担当		所属
館長		財団
副館長		財団
舞台	照明	アイコニクス
舞台	音響	アイコニクス
舞台	舞台	アイコニクス
管理	経理・労務	チーム杉劇
管理（補助）	庶務等	チーム杉劇
事業企画		チーム杉劇
事業企画		チーム杉劇
事業企画		チーム杉劇
事業企画		チーム杉劇
運営		アイコニクス
運営（コンシェルジュ）		10名 チーム杉劇（パート）

※清掃、設備保守、管理のニックスサービススタッフは常駐しない。

※上記の他、財団事務局において以下のバックアップを実施

- ・経営企画室（JV 会議出席、経理事務補助 等）
- ・総務グループ（財団職員の給与計算及び社会保険、修繕対応 等）

【目標等】

- ・人員体制を安定させ、区民主体の運営を実現します。

【実施内容と達成状況】

■人材の配置は以下の通りとしました。（3年度末）

館長：1名

副館長：1名

事業企画スタッフ：4名

施設管理スタッフ：2名（臨時職員含む）

運営：1名（アイコニクス所属のスタッフで、事務室シフトにも加わる）

運営（コンシェルジュ）：10名

舞台技術スタッフ：3名

- 設備管理を担当するニックスサービスは、開館前や施設点検日、夜間停電対応など中心に、建物管理や清掃業務に当たりました。
- 区民主体のNPO法人チーム杉劇理事会の運営方針に則り、財団事務局とも連携して、安定した体制で運営を行いました。

### (3) 管理について

#### ア 事故防止策・緊急時(防犯)の対応、防災に対する取組

##### 【事業計画】

「利用者の安全確保が何事にも優先する」という意識をもって「安全・安心を最優先」に組織体制と計画を策定し、事故の未然防止にあたります。そして、誰もが安心・安全に施設利用ができるような管理・運営を行います。

##### 【実施内容と達成状況】

###### ■事故・防犯に対する取組

こども、高齢者、障がい者、外国人を含むあらゆる人の利用を想定し、火災や地震など事象ごとの対応を定めた「緊急時対応マニュアル」を整備し全体研修等でスタッフに共有するとともに、必要に応じて更新を検討しています。

発生した個人情報取扱事故の反省に立ち、定期的な研修や資料配布等を実施して、個人情報の取扱いに対するスキルと意識を向上に努めました。

###### ■スタッフ全体研修

令和3年5月14日・7月13日・12月14日実施

ホール利用者には、打合せ時に「避難誘導についての手引き」「感染拡大防止のための案内」を配布し、緊急時等の対応を確認するとともに、横浜市の「ガイドライン」に沿った感染拡大防止策の説明と、各対応の徹底を確認しました。

職員は始業前点検として開館前に各部屋を巡回し、設備の損傷確認と不審物等の確認を行います。

また、終業時にも巡回・確認し、防災管理自主検査票に記録しました。

また、地震の発生後や、風水害の前後などには、利用者および各室場の確認を徹底しました。

舞台に関わる事故を防止するため、舞台スタッフによる設備点検を徹底するほか、利用者に対して利用時の注意喚起を行いました。



また、舞台機構操作ならびに照明機材の吊込み等、危険を伴う作業については必ず舞台スタッフが行うか、舞台スタッフ立ち合いの元で専門知識のある人員による操作を徹底しました。

全体研修の際に、磯子消防署から講師を招聘し、緊急時の応急処置とAEDの取り扱いを習得しました。また、磯子消防署での普通救命講習をスタッフ5名が受講しました(前掲)。

施設内にはAED1台を常備しています。

複合ビル内の施設であり、直接の施設利用者以外でも不特定多数の方が来館することを想定していましたが、ビル内の共有階段での喫煙等が確認されたため、職員による館内巡回、監視カメラによる監視のほか、ビル管理会社スタッフ、ビル防災センターをスタッフとの連携・情報共有を行い、防犯・防災に努めました。

緊急事態や事故の発生時は、所定の手順に沿った施設内での報告・連絡フローを順守し、緊急連絡網に沿った区役所を含む関係各所への連絡と対応を実行しました。

認知症状の見られる高齢者や様々な事情を抱える方が長時間滞在することもあり、関係各所と連携・協力する体制を構築しています。実際に、磯子警察署への連絡・相談等を行った事例もあり、早期の対応を徹底しました。

## 5 収支について

### (1) 利用料金設定及び割引、減免の考え方

<p><b>【事業計画】</b></p> <p>新型コロナウイルスの拡大防止のための利用制限等がっても、現在の利用区分・料金設定に対して、利用者の一定の理解が得られているため、現行の料金設定を基本的に維持します。</p> <p>利用率の向上と新規利用者の開拓、及び次世代育成を目的とし既存の割引制度に加え、新たな減免制度・割引制度、優遇措置（特別料金設定）を実施します。</p>	<p><b>【実施内容と達成状況】</b></p> <p>今年度は、新型コロナウイルスの感染が収まらず、緊急事態宣言・まん延防止措置が適用が長期にわたり、それらの適用がない期間も「ガイドライン」に沿った利用制限がづくいたため、施設利用に関しての新たな取り組みができませんでした。</p> <p>他方、利用者側の文化活動に対する消極的なマインドの影響もあり、特定の時間帯・室場の利用率の低下傾向が明確となっているため、学校等の利用に対する柔軟な受け入れを実施して好評を得られたため、次年度以降の利用枠のさらなる拡大を検討しています。</p>
---	---

(2) 指定管理料のみに依存しない収入構造

【事業計画】	【実施内容と達成状況】
1 利用料金を増やすために平日利用を増やします。	1 新型コロナの影響の継続により、平日のホール利用や、夜間の練習系施設などでの利用率の低下が固定化してしつつあり、目標収入額に届かない状況となりました。
2 チケット収入を増やします。	2 1と同じく、新型コロナの影響により、事業の計画的な実施と、効率的な広報展開を行うことが困難な状況となり、昨年度に引き続き、チケット収入が目標額から大幅な減額となりました。
3 助成金・協賛金・広告収入を増やします。	3 新型コロナの影響により事業実施も、施設のPR活動も困難だったため、施設全体としては協賛金・広告収入獲得が困難でした。 そんな中でも、「杉劇ひばりの日 2021」では、地元のスターである「美空ひばり」にまつわる企画として、35万円の協賛を得られました。 また、「杉劇こどもウィーク おやこ de 夏あそび」では、これまで関係を構築してきた8つの地域の組織や企業からイベント景品の現物協賛を得られました。

(3) 経費削減等効率的運営の努力

【事業計画】	【実施内容と達成状況】
1 業務の効率化	1 新型コロナに関連して、イレギュラーな対応が求められることも多く、また、陽性や濃厚接触の疑い、ワクチンの接種や副反応など、急な人員調整の必要が発生しても支障がでないように、業務のバランスや情報の共有を進めて、年間を通じて安定した施設運営を行いました。
2 人材の効率的活用	2 4者共同事業体間で連携を強化し、事務室スタッフ・舞台スタッフ・受付スタッフが相互の業務を把握してカバーしあえる体制を維持しました。
3 年間の事業収支バランス	3 毎月の収支のバランスチェックを実施していましたが、長期的な広報計画が想定通りとならず、チケットの販売状況が予測と乖離する状況が続き、通年では対予算で大幅な減額となりました。 また、施設管理においては、気候の変動幅が大きく、価格の高騰などもあって、光熱水費の見通しが立てづらく、年度途中までは予算内で推移していましたが、通年ではガス料金が大幅に予算を超過する結果となりました。
4 エコ活動の推進	4 産廃ゴミ分別の徹底し、特に、古紙リサイクルについては、より徹底して行いました。

令和3年度 「磯子区民文化センター(杉田劇場)」 収支予算書兼決算書  
(2021. 4. 1~2022. 3. 31)

収入の部 (税込、単位：円)

Table with 6 columns: 科目, 当初予算額 (A), 補正額 (B), 予算現額 (C=A+B), 決算額 (D), 差引 (C-D), 説明. Rows include 指定管理料, 利用料金収入, 自主事業 (指定管理料充当の自主事業) 収入, 自主事業収入, 横浜市による運営支援, 雑入, 印刷代, 自動販売機手数料, 駐車場利用料金収入, その他 (広告ラック収入・預金利息), 収入合計.

支出の部

Table with 6 columns: 科目, 当初予算額 (A), 補正額 (B), 予算現額 (C=A+B), 決算額 (D), 差引 (C-D), 説明. Rows include 人件費 (給与・賃金, 社会保険料, 通勤手当, 健康診断費, 勤労者福祉共済掛金, 退職給付引当金繰入額), 事務費 (旅費, 消耗品費, 会議旅費, 印刷製本費, 通信費, 使用料及び賃借料, 横浜市への支払分, その他), 備品購入費, 図書購入費, 施設賠償責任保険, 職員等研修費, 振込手数料, リース料, 手数料, 地域協力費, 事業費 (自主事業 (指定管理料充当の自主事業) 費, 自主事業費), 管理費 (光熱水費, 電気料金, ガス料金, 水道料金, 清掃費, 修繕費, 機械整備費, 設備保全費 (空調衛生設備保守, 消防設備保守, 電気設備保守, 害虫駆除清掃保守, 駐車場設備保全費, その他保全費), 共益費), 公租公課 (事業所税, 消費税, 印紙税, その他), 事務経費 (計簿根拠を説明欄に記載), 本部分, 当該施設分, 二一ズ対応費), 支出合計, 差引.

Summary table with 6 columns: 科目, 当初予算額 (A), 補正額 (B), 予算現額 (C=A+B), 決算額 (D), 差引 (C-D). Rows include 自主事業費収入, 自主事業費支出, 自主事業収支, 管理許可・目的外使用許可収入, 管理許可・目的外使用許可支出, 管理許可・目的外使用許可収支.

R3年度 利用料金収入実績内訳

	利用料金収入									減免・優先利用実績				
	利用料金A (円)	返還金額B (円)	利用料金 収入額 ①=A-B (円)	目標額② (円)	達成率 ①/② (%)	今年度 累計	前年同月 利用料金 収入額③ (円)	前年度 累計	前年同月比 ①/③ (%)	自主・共催 事業 減免件数 (件)	自主・共催 事業 減免金額C (円)	優先利用 件数	うち 自主・共 催事業件 数	前年度前受金 4月に含む
4月	1,742,650	0	1,742,650	1,333,333	130.7%	1,742,650	4,153,930	4,153,930	42.0%	0	0	0	0	0
5月	1,118,600	0	1,118,600	1,333,333	83.9%	2,861,250	-64,850	4,089,080	27.4%	3	7,850	0	0	
6月	1,115,750	0	1,115,750	1,333,333	83.7%	3,977,000	-1,883,620	2,205,460	50.6%	14	522,900	5	5	
7月	1,866,100	0	1,866,100	1,333,333	140.0%	5,843,100	200	2,205,660	84.6%	3	170,900	2	2	
8月	1,540,140	0	1,540,140	1,333,333	115.5%	7,383,240	421,150	2,626,810	58.6%	3	227,100	2	2	
9月	846,180	0	846,180	1,333,333	63.5%	8,229,420	693,090	3,319,900	25.5%	3	270,100	3	1	
10月	1,050,050	0	1,050,050	1,333,333	78.8%	9,279,470	1,063,550	4,383,450	24.0%	16	251,600	7	7	
11月	1,908,300	750	1,907,550	1,333,333	143.1%	11,187,020	1,349,570	5,733,020	33.3%	14	292,400	9	9	
12月	1,923,640	570	1,923,070	1,333,333	144.2%	13,110,090	865,900	6,598,920	29.1%	21	563,100	18	18	
1月	1,099,200	17,520	1,081,680	1,333,333	81.1%	14,191,770	430,950	7,029,870	15.4%	21	867,000	14	14	
2月	652,900	100,960	551,940	1,333,333	41.4%	14,743,710	588,720	7,618,590	7.2%	17	622,450	12	12	
3月	1,545,380	35,120	1,510,260	1,333,337	113.3%	16,253,970	1,282,000	8,900,590	17.0%	11	465,820	9	8	
合計	16,408,890	154,920	16,253,970	16,000,000	101.6%	16,253,970	8,900,590		182.6%	126	4,261,220	81	78	0

R2年度の収入		R2年度目標額
月別利用料 収入	月別収入 割合	20,500,000
4,153,930	0.467	6,639,479
-64,850	-0.007	1,717,945
-1,883,620	-0.212	1,675,103
200	0.000	1,533,452
421,150	0.047	1,319,690
693,090	0.078	1,622,843
1,063,550	0.119	1,122,765
1,349,570	0.152	1,124,977
865,900	0.097	1,488,062
430,950	0.048	696,834
588,720	0.066	663,144
1,282,000	0.144	895,706
8,900,590	1.000	20,500,000

令和3年度 磯子区民文化センター利用状況

\*月合計は時間帯数による \*会議室

月	開館 日数	施設名 区分	ホール		ギャラ リー	リハー サル室	会議室			練習室			月合計
			日	時間帯			A	B	C	A	B	C	
			4	29			利用可能数	29	85	29	145	143	
		利用数	17	44	18	85	71	64	62	101	115	100	660
		利用率	59%	52%	62%	59%	50%	44%	43%	70%	79%	69%	59%
		利用団体数	24		18	83	61	24	39	94	83	86	512
		利用人数	1,715		695	826	392	88	168	89	119	132	4,224
5	30	利用可能数	28	84	30	150	150	150	150	149	150	149	1,162
		利用数	12	23	24	85	58	51	52	110	113	94	610
		利用率	43%	27%	80%	57%	39%	34%	35%	74%	75%	63%	52%
		利用団体数	14		23	51	40	42	29	94	89	72	454
		利用人数	966		599	877	428	288	167	96	104	111	3,636
6	28	利用可能数	22	66	28	137	140	140	140	140	140	140	1,071
		利用数	17	43	22	84	63	59	55	90	109	87	612
		利用率	77%	65%	79%	61%	45%	42%	39%	64%	78%	62%	57%
		利用団体数	23		23	59	40	39	32	88	81	60	445
		利用人数	1,377		1,948	737	346	255	151	90	125	87	5,116
7	30	利用可能数	29	87	30	140	145	145	145	145	145	145	1,127
		利用数	24	71	18	99	64	55	53	105	117	89	671
		利用率	83%	82%	60%	71%	44%	38%	37%	72%	81%	61%	60%
		利用団体数	31		18	72	26	12	11	100	92	72	434
		利用人数	3,648		614	975	74	78	119	975	109	113	6,705
8	30	利用可能数	30	90	30	150	150	150	150	150	150	150	1,170
		利用数	22	60	18	69	56	48	39	82	84	61	517
		利用率	73%	67%	60%	46%	37%	32%	26%	55%	56%	41%	44%
		利用団体数	23		18	43	47	7	20	68	53	42	321
		利用人数	2,514		527	564	249	26	78	75	77	68	4,178
9	29	利用可能数	29	87	29	145	145	145	145	145	145	145	1,131
		利用数	10	22	20	59	37	33	23	76	103	52	425
		利用率	34%	25%	69%	41%	26%	23%	16%	52%	71%	36%	38%
		利用団体数	12		20	40	24	12	18	67	77	40	310
		利用人数	842		596	601	171	54	67	71	99	67	2,568
上半期	176	利用可能数	167	499	176	867	873	875	875	874	875	874	6,788
		利用数	102	263	120	481	349	310	284	564	641	483	3,495
		利用率	61%	53%	68%	55%	40%	35%	32%	65%	73%	55%	51%
		利用団体数	127		120	348	238	136	149	511	475	372	2,603
		利用人数	11,062		4,979	4,580	1,660	789	750	1,396	633	578	26,427

窓口 手続き	チケット 購入	来客	打合せ	見学	チラシ等 閲覧	その他/ロ ビーバフォー マンス参加者	計	総計
603	28	27	35	10	99	143	945	5,169
514	10	31	43	21	95	280	994	4,630
535	53	29	42	6	137	145	947	6,063
556	3	16	32	1	90	166	864	7,569
122	11	13	13	8	40	75	282	4,460
315	41	28	34	13	82	165	678	3,246
2645	146	144	199	59	543	974	4,710	31,137

令和3年度 磯子区民文化センター利用状況

\*月合計は時間帯数による \*会議室

月	開館 日数	施設名 区分	ホール		ギャラ リー	リハー サル室	会議室			練習室			月合計		窓口 手続き	チケット 購入	来客	打合せ	見学	チラシ等 閲覧	その他/ロ ビー/フォー マンス参加者	計	総計			
			日	時間帯			A	B	C	A	B	C														
10	30	利用可能数	29	87	30	140	150	150	150	150	150	150	1,157	*												
		利用数	21	47	30	66	48	50	44	86	112	69	552	*												
		利用率	72%	54%	100%	47%	32%	33%	29%	57%	75%	46%	48%	*												
		利用団体数		22	30	55	32	16	22	79	86	61	403													
		利用人数		1,806	976	661	230	74	146	82	131	100	4,206		566	134	8	51	4	69	156	988	5194			
11	29	利用可能数	29	87	29	145	145	145	145	145	145	145	1,131	*												
		利用数	24	58	15	58	58	58	50	109	122	87	615	*												
		利用率	83%	67%	52%	40%	40%	40%	34%	75%	84%	60%	54%	*												
		利用団体数		25	14	40	37	12	30	89	91	67	405													
		利用人数		3,225	372	787	307	57	167	101	141	142	5,299		546	51	32	32	5	96	172	934	6233			
12	27	利用可能数	26	77	27	128	133	133	133	133	130	133	1,027	*												
		利用数	23	61	5	90	67	60	67	103	112	91	656	*												
		利用率	88%	79%	19%	70%	50%	45%	50%	77%	86%	68%	64%	*												
		利用団体数		28	5	46	50	16	31	86	80	65	407													
		利用人数		2,456	89	727	318	62	131	118	107	127	4,135		438	26	28	19	26	65	187	789	4924			
1	27	利用可能数	26	77	27	135	135	135	131	135	135	135	1,045	*												
		利用数	19	44	19	78	84	74	65	97	117	96	674	*												
		利用率	73%	57%	70%	58%	62%	55%	50%	72%	87%	71%	64%	*												
		利用団体数		20	17	45	54	13	33	84	83	79	428													
		利用人数		2,268	266	639	372	68	133	84	83	79	3,992		483	72	34	33	9	69	151	851	4843			
2	26	利用可能数	23	69	26	123	130	130	130	130	130	130	998	*												
		利用数	17	42	16	69	47	42	34	113	107	87	557	*												
		利用率	74%	61%	62%	56%	36%	32%	26%	87%	82%	67%	56%	*												
		利用団体数		20	16	37	27	10	24	86	83	66	369													
		利用人数		1,675	852	457	224	57	91	98	92	110	3,656		421	110	11	26	28	70	124	790	4446			
3	30	利用可能数	30	90	30	150	150	150	147	15	150	150	1,032	*												
		利用数	25	60	28	82	80	64	58	121	130	100	723	*												
		利用率	83%	67%	93%	55%	53%	43%	39%	807%	87%	67%	70%	*												
		利用団体数		29	28	45	45	16	32	103	105	79	482													
		利用人数		2,319	984	738	281	71	120	108	124	124	4,869		459	45	27	33	21	106	175	866	5,735			
下 半 期	169	利用可能数	163	487	169	821	843	843	836	708	840	843	6,390	*												
		利用数	129	312	113	443	384	348	318	629	700	530	3,777	*												
		利用率	79%	64%	67%	54%	46%	41%	38%	89%	83%	63%	59%	*												
		利用団体数		144	110	268	245	83	172	527	528	417	2,494													
		利用人数		13,749	3,539	4,009	1,732	389	788	591	678	682	26,157		2913	438	140	194	93	475	965	5218	31375			
年 度 計	345	利用可能数	330	986	345	1,688	1,716	1,718	1,711	1,582	1,715	1,717	13,178	*												
		利用数	231	575	233	924	733	658	602	1,193	1,341	1,013	7,272	*												
		利用率	70%	58%	68%	55%	43%	38%	35%	75%	78%	59%	55%	*												
		利用団体数		329	230	616	483	219	321	1,038	1,003	789	4,826													
		利用人数		24,811	8,518	8,589	3,392	1,178	1,538	1,987	1,311	1,260	52,584		5558	584	284	393	152	1018	1939	9928	62512			



## 令和3年度 修繕一覧

No.	修繕年月日	修繕箇所	金額(円)	業者名
1	4月18日	空調機械室の無停電電源装置・NC場バッテリーの更新	198,000	ジョンソンコントロールズ株式会社
2	5月21日	館内防災カメラ用電源ユニットの更新	81,400	愛光電気株式会社
3	8月27日	建物正面の外側自動ドアのセンサー部分の部品交換	57,200	株式会社 神奈川ナブコ
4	8月27日	4階裏通路前扉ドアクロザー交換	33,000	株式会社ドリームパートナー
5	9月30日	長机キャスター交換(5本分)	35,420	株式会社オカムラサポートサービス
		上半期 計	405,020	

No.	修繕年月日	修繕箇所	金額(円)	業者名
6	10月12～14日	リハーサル室床面の板の「そり」の補修	66,000	株式会社金子建設
7	10月21日	1号機(搬出入用)エレベーターの戸開閉不良対応	0	三菱電機ビルテクノサービス株式会社
8	10月28日	10/1発生の、5階ホールへの階段途中の天井からの漏水対応(5階ウッドデッキ周辺の漏水対策工事)	0	新杉田都市開発株式会社で対応
9	11月9日	事務室電話回線の音声応答ダイヤル操作への対応のための回線種別変更工事	0	日興テクノス株式会社
10	11月19日	ホール吊り物機構のバトン昇降装置の不具合対応(調整で応急対応。定期点検時に部品交換を予定)	-	KYBステージエンジニアリング株式会社
11	12月7日～	劣化・破損している長機のキャスター・レバーの交換(キャスターは10台分、レバーは8台分購入)	172,700	株式会社オカムラ
12	1月8日	4階事務室内の空調機の中央監視盤内の冷却ファン(2台)の交換	0	ジョンソンコントロールズ株式会社
13	1月21～31日	12/17発生の、5階のエスカレーター降り口付近の天井からの漏水対応(6階ガラスルーフのシーリング打替え作業)	0	新杉田都市開発株式会社で対応
14	2月4日	4階事務室内 中央監視装置盤の不具合(操作不能) ⇒ 監視盤内のPC再起動で対応	0	ジョンソンコントロールズ株式会社
15	2月8日 ～3月8日	【横浜市対応案件】 リハーサル室のピアノのオーバーホール実施(実施期間中、代替ピアノで対応)	0	株式会社ヤマハミュージックリテイリング 横浜店
16	2月14日	2/10に発生の5階ホール舞台下手袖側の音響反射板のワイヤー付近の異音への対応 ⇒ 反射板側の吊点部(ワイヤを固定している部分)に擦れを確認し、吊点の位置調整を実施。	0	KYBステージエンジニアリング株式会社
17	2月24日	2/23に発生の4階事務室内 中央監視装置盤の不具合(操作不能) ⇒ 非表示となっていたアラートを解除。アラートの原因となる症状は再現せず。	0	ジョンソンコントロールズ株式会社
		下半期 計	238,700	
		年間 合計	643,720	