

横浜市天神ホーム 横浜市令和 6 年度 事業報告

目次

1. 所在地
2. 利用定員
3. 管理運営基本方針
4. 職員の状況
 - (1) 責任体制
 - (2) 職員体制
 - (3) 職員会議等開催実績
 - (4) 職員研修実績
5. 入所者の状況
 - (1) 入所者の年齢別・性別・介護度別の状況
 - (2) 入所者の平均所在期間
 - (3) 入退所者数
 - (4) 入退所者内訳
 - (5) 日常生活状況
6. 入所者処遇
 - (1) 処遇方針(施設サービス計画)の作成状況
 - (2) 排泄介助の実施状況
 - (3) 入浴の状況及び被服の着替え等に対する対応状況
 - (4) リハビリテーション・クラブ活動等の実績
 - (5) 給食実績
 - (6) 医療健康管理の実施状況
 - (7) 入所者や家族等との連携状況
 - (8) 身体拘束廃止への取り組み実績
7. 短期入所における利用者へのサービス実績
8. 事故防止の対応状況
9. 苦情処理実績
10. 防犯、防災、緊急時の対応状況
11. 近隣の他機関(福祉・保健・医療機関等)との連携
12. 地域団体(町内会・地区社協等)との連携
13. 個人情報保護体制・取り組み実績
14. 情報公開の取り組み実績
15. 衛生管理への取り組み実績

【別紙資料】

- ・ 別紙 1: 管理運営基本方針(基本理念)
- ・ 別紙 2: 横浜市天神ホーム 組織図
- ・ 別紙 3: 令和 6 年度 職員研修実績
- ・ 別紙 4: 利用者の診療状況

横浜市天神ホーム 令和6年度 事業報告

1. 所在地 横浜市南区浦舟町3丁目46番地
2. 利用定員 特別養護老人ホーム 78名
短期入所生活介護 2名

3. 管理運営基本方針

「別紙 1」 基本理念のとおり

4. 職員の状況

(1) 責任体制

「別紙 2」 横浜市天神ホーム組織図のとおり

(2) 職員体制

令和7年3月31日現在

職 種	国配置基準	実数		常勤 換算数	備 考
		男性	女性		
施設長(管理者)	1	1		1	
看護職員	3		5	4.8	
介護職員	23.7	8	25(3)	31.4	
生活相談員	1	3		3	
機能訓練指導員	1		〈1〉	0.2	看護職員が兼務
介護支援専門員	1	〈2〉			生活相談員 内2名 再掲
管理栄養士	1		2(1)	1.5	
事務職員	—		1(1)	0.4	
医師	1	4(4)		0.1	嘱託医・産業医
その他	—	2(2)	1(1)	0.7	クリーニングスタッフ他
計		14(2) 医師は省く	34(6)	43.0 医師は省く	

()内は非常勤で内数、〈 〉内は再掲又は兼務

- ① 職員平均年齢 職員 46.2歳 (男性40.11歳、女性49.1歳)
非常勤 55.8歳 (男性55.6歳、女性56.0歳)
- ② 職員平均勤続年数 職員 14年11ヶ月
非常勤 13年11ヶ月
- ③ 社会福祉関係資格保有者数
- ・社会福祉主事任用資格 3名
 - ・介護福祉士 33名
 - ・社会福祉士 1名
 - ・介護支援専門員(未更新含む) 6名

(3)職員会議等開催実績

令和6年度

会議名称	開催実績(年間)
職員会議	12回
事故防止対策委員会	6回
食事向上委員会	12回
サービス担当者会議	随時
身体拘束適正化委員会	4回
褥瘡予防委員会	12回
入退所検討委員会	12回
排泄支援委員会	12回
感染症対策委員会	5回
虐待防止委員会	2回

(4)職員研修実績

「研修実績別紙 3」を参照

5. 入所者の状況

(1)入所者の年齢別・性別・介護度別の状況

①入所者の年齢別・性別の状況

令和7年3月31日現在

	65未満	65～ 69	70～ 74	75～ 79	80～ 84	85～ 89	90～ 94	95～ 99	100～	最高	最少
男性	0	1	3	3	6	4	2	1	0	96	69
女性	1	1	0	5	10	13	16	7	2	103	61
計	1	2	3	8	16	17	18	8	2		

入所者 平均年齢 全体 86.0歳 男性 82.0歳 女性 87.0歳

②介護度別状況

令和6年4月～令和7年3月 各月末日

	要介護1		要介護2		要介護3		要介護4		要介護5		合計
	男性	女性	男性	女性	男性	女性	男性	女性	男性	女性	
6年 4月	0	0	2	3	7	19	9	20	3	9	72
5月	0	0	2	3	7	21	11	21	3	9	77
6月	0	0	2	3	7	20	11	22	3	9	77
7月	0	0	2	3	6	21	12	21	3	9	77
8月	0	0	2	3	6	21	12	17	3	10	74
9月	0	0	2	3	6	22	11	17	4	10	75
10月	0	0	2	3	6	24	10	17	4	9	75
11月	0	0	2	3	7	26	9	16	3	10	76
12月	0	0	2	3	7	26	9	16	3	10	76
7年 1月	0	0	1	3	7	26	8	18	4	9	76
2月	0	0	1	3	7	25	8	18	4	9	75
3月	0	0	1	3	7	25	8	18	4	9	75
%	0.0		5.3		42.7		34.7		17.3		R7.3.31
平均介護度	3.6										

(2) 入所者の平均所在期間

令和7年3月31日現在

	1年	1年以上	3年以上	5年以上	10年	合計	平均在所期間
	未満	3年未満	5年未満	10年未満	以上		
男性	5	7	4	2	2	20	3年 8ヶ月
女性	17	27	6	3	2	55	2年 2ヶ月

入所者全員の平均在所期間

2年 7ヶ月

(3) 入退所者数

令和6年4月～令和7年3月

	入所	退所	延人員
6年 4月	4	1	2,083
5月	5	0	2,224
6月	0	0	2,244
7月	1	2	2,330
8月	1	3	2,237
9月	3	2	2,050
10月	3	3	2,223
11月	4	3	2,249
12月	0	0	2,318
7年 1月	1	1	2,260
2月	1	2	2,070
3月	1	1	2,269
	24	18	26,557

(4) 入退所者内訳

① 入所者内訳

令和6年4月1日～7年3月31日

	R 6								R 7				計
	4	5	6	7	8	9	10	11	12	1	2	3	
居宅(家庭)	2	1	0	1	0	0	2	3	0	1	0	0	10
居宅(独居)	1	0	0	0	0	1	1	0	0	0	0	0	3
医療機関	1	0	0	0	0	2	0	0	0	0	1	1	5
他施設	0	3	0	0	1	0	0	1	0	0	0	0	5
その他	0	1	0	0	0	0	0	0	0	0	0	0	1
計	4	5	0	1	1	3	3	4	0	1	1	1	24

※老健は他施設に含む

② 退所者内訳

令和6年4月1日～7年3月31日

	R 6								R 7				計
	4	5	6	7	8	9	10	11	12	1	2	3	
家庭復帰	0	0	0	0	0	0	0	0	0	0	0	0	0
医療機関入院	0	0	0	0	0	0	0	1	0	0	0	0	1
他施設へ転出	0	0	0	0	1	0	1	0	0	0	0	0	2
死亡	1	0	0	2	2	2	2	2	0	1	2	1	15
計	1	0	0	2	3	2	3	3	0	1	2	1	18

(5) 日常生活状況

令和7年3月31日現在

区分		実数(人)	割合(%)	区分		実数(人)	割合(%)
歩 行	自立歩行	7	9.3	着 脱 衣 寝 返 り	自分で可能	9	12.0
	杖等歩行補助器使用	4	5.4		一部介助	33	44.0
	車椅子自走	22	29.3		全面介助	33	44.0
	車椅子介助	42	56.0		自分で可能	40	53.3
食 事	自分で可能	54	72.0	一部介助	20	26.7	
	一部介助	8	10.7	全面介助	15	20.0	
	全面介助	13	17.3				
入 浴	一般浴利用	1	1.4				
	中間浴利用	43	57.3				
	特別浴利用	31	41.3				

6 入所者処遇

(1) 処遇方針(施設サービス計画)の作成状況

- ・新規入所者…全新規入所者 24名 作成済み。
- ・既入所者 …既に策定しており、全員施設サービス計画の見直しを実施した。

(2) 排泄介助の実施状況

① 介助状況

令和7年3月31日現在

区 分			実数(人)	割合(%)	
排 泄	昼 間	トイレ	自分で可能	19	25.3
			介助	26	34.7
		ポータブル トイレ	自分で可能	0	0.0
			介助	0	0.0
		おむつ使用		30	40.0
	夜 間	トイレ	自分で可能	17	22.6
			介助	9	12.0
		ポータブル トイレ	自分で可能	6	8.0
			介助	1	1.4
		おむつ使用		42	56.0

②おむつ交換実施状況(定期交換)

令和7年3月31日現在

		定期交換			
		交換 回数	交換時間		
お む つ 交 換	常時使用	3	5:00	14:00	22:00
	夜間のみ 使用	2	5:00		22:00

※ 定期交換時以外の対応状況

- ・尿量の多い利用者や臀部の状態が悪い利用者は10:00、16:00にも交換を実施した。
- ・その他、希望時や排便、排尿が確認できた場合はその都度対応を行った。

(3) 入浴の状況及び被服の着替え等に対する対応状況

①入浴の状況

令和7年3月31日現在

		実施曜日	入浴時間帯
一 般 浴 個 浴 機 械 浴	男性	月・火・水・金・土・日	9時00分～11時00分
	女性	月・火・水・金・土・日	11時00分～12時00分
	男性	月・火・水・金・土・日	9時00分～11時00分
	女性	月・火・水・金・土・日	11時00分～12時00分
一 般 浴 個 浴 機 械 浴	男性	月・火・水・金・土・日	14時00分～15時00分
	女性	月・火・水・金・土・日	15時00分～16時30分
	男性	月・火・水・金・土・日	14時00分～15時00分
	女性	月・火・水・金・土・日	15時00分～16時30分

※ 個別対応にて週2回以上の入浴を実施

- ※ ご本人の事情により入浴日に入浴できない場合は、全身清拭の実施や入浴可能となった場合は定期入浴日の前などに入浴を実施した。

②被服の着替え等の対応状況

下記の通り実施致した。

令和7年3月31日現在

	実施状況
被服の着替え	○入浴日(週2回)に実施 ○介助が必要な利用者は起床時・就寝時に実施 ○その他、発汗・排泄失敗・食べこぼし・外出時・希望時等は その都度実施した。
洗濯	○衣類などは施設内の洗濯室にて職員が毎日実施。 ○リネン類は外部委託。
寝具類の交換	○シーツ、枕カバー、防水シーツ…1回/週 ○掛け布団カバー…1回/月

(4)リハビリテーション・クラブ活動等の実績

①リハビリテーションの実施状況

- ・看護職員、介護職員を中心に身体機能の維持のみならず、精神的な意欲を引き出すようなケアを行っている。
- ・ラジオ体操(毎日)実施。その後、昼食前であるため嚙下体操も実施。

②クラブ活動の実施状況

③レクリエーションの実施状況

令和6年度

名称	内容	実施回数	参加人数
おやつレクリエーション	ご利用者の目の前でおやつ作り	24回/年	30名/回
お好み食	希望の店屋物等を召し上がる	24回/年	24名/回
外出レク	近隣商店街、お花見、縁日等	15回/年	1～3名/回

④クラブ活動の実施状況…新型コロナウイルス感染予防のため未実施

⑤行事等実施状況

感染予防を徹底して、お花見・納涼祭・敬老祭・新年会・鍋パーティーを実施した。

(5) 給食実績

①栄養量等の状況

令和6年度

	エネルギー	タンパク質	カルシウム	ビタミンC
6年度栄養所要量(実績)	1,620	63.2	545	84

②特別食の状況

令和7年3月31日現在

主食		副食		治療食	
種類	人数	種類	人数	種類	人数
全粥	32	一口大刻み食	9	高脂血症食	-
5分粥	-	軟菜食	29	糖尿病食	7
3分粥	-	ミキサー食	-	貧血症食	-
おもゆ	-	ゼリー食	15	濃厚流動食	1
米飯	29	普通食	21	腎臓食	-
パン・パン粥	4			減塩食	8
ゼリー粥 ミキサー粥	9				

③保存食の実施状況

令和7年3月31日現在

保存時間	336時間	保存温度	マイナス20度以下
------	-------	------	-----------

④非常食の備蓄状況

食数	100人
	3日分

※ 非常食献立作成済み

⑤残菜調査の実施状況

・毎食後に主食、主菜の残量の多少を計量及び目視によって記入している。

⑥食事時間、食事場所等

令和7年3月31日現在

	食事時間(概ね)	食事場所	
朝食	7:30~8:30	ユニット毎食堂	全員
昼食	12:00~13:00	ユニット毎食堂	全員
夕食	18:00~19:00	ユニット毎食堂	全員

※ 選択食 1回/月実施

(6) 医療・健康管理の実施状況

嘱託医の指示のもと、以下の通り健康管理を実施した。

①利用者の診療状況(6年度)

「別紙 4」の診療状況のとおり。

②利用者の健康診断等の実施状況

令和6年度

実施年月日	実施人数	検査内容	備考
10月15日	72名	体重測定、血圧測定、尿検査等	利用者健康診断
10月24日	60名	胸部X-P(直接)	
10月9、15、30日、 11月19、27日、12月4日	68名	インフルエンザ予防接種	
12月17日、1月8日、 2月5日	59名	コロナワクチン接種(7回目)	

(7)入所者や家族等との連携状況

①面会の協力

予約制及び時間制限を設けての面会を実施とさせていただいた。オンライン面会は継続して実施。新型コロナやノロウイルスなどの感染症が発生した場合は収束するまで面会の自粛をお願いした。家族などとの外出は制限せずに実施した。

②ケアプラン・栄養ケアマネジメント作成にあたっての意向確認やプランの同意をいただく。

③入所者の心身の状態変化等については連絡、報告を密に行い、その対応方法等を家族とともに検討してサービス提供に努めた。特に、ターミナル期にあたっては嘱託医を交えたカンファレンスを実施して、看取り介護を実施した。

(8)身体拘束廃止への取り組み実績

身体拘束適正化委員会を中心に、拘束廃止や研修等の取り組みを実施した。今年度も拘束を行わないケアを継続している。

7. 短期入所における利用者へのサービス実績

①年間実績

令和6年度

男性		女性		合計		
実人員	延人員	実人員	延人員	実人員	延人員	稼働率
11	215	35	1,151	46	1,366	187.00%

②各月別実績

令和5年4月1日～6年3月31日

		男性		女性		合計	
		実人員	延人員	実人員	延人員	実人員	延人員
令和6年	4月	2	23	12	137	14	160
	5月	3	25	11	124	14	149
	6月	2	7	9	123	11	130
	7月	2	6	6	61	8	67

	8月	4	39	11	94	15	133
	9月	3	37	14	107	17	144
	10月	6	25	14	154	20	179
	11月	2	8	10	88	12	96
	12月	1	4	10	85	11	89
令和7年	1月	2	8	6	59	8	67
	2月	3	15	7	60	10	75
	3月	5	18	8	59	13	77
	計	35	215	118	1,151	153	1,366

8. 事故防止の対応状況

事故発生の防止のために指針及び事故対応マニュアルを作成しており、これに基づきリスクマネジメントに取り組んだ。

① 事故対策委員会の実施。 1回/2ヶ月

「内容」…ヒヤリハット報告書や事故報告書などに基づき事故内容の検討(発生時間・事故種類発生場所・原因等)を行い、事故再発防止の対応を協議し職員へ周知を実施した。

・6年度の事故発生件数は16件で本入所9件、短期入所は1件。(横浜市報告済み案件)

9. 苦情処理実績

苦情処理規程(横浜社会福祉協会)に基づき苦情等に迅速に対応する体制を整えている。

5年度は下記のとおり2件の苦情申し出があった。

【長期入所】

① 歯科の診療費請求額がここ数ヶ月高いので診療内容を教えてほしい(家族から)

入所後、義歯の作成の必要性を家族は理解しており金額が高くなることも承知されていた。義歯の作成後も請求金額が高いままであったので、どんな診療をしているのか疑問を感じていた様子。

→ 医療保険負担割合が1割から2割に入所後に変更になったこと。義歯完成後も口腔ケアが必要であったため診察の継続が必要であったことを説明した。診療内容を今後は事前の説明を行うこととし、了承された。

② 面会時、飲み物をほしいと介護職員に申し出たところ、後から来た面会者を優先され後回しにされてしまった。居室での面会はできないルールとなっているが後から来た面会者は居室に案内されていた。なぜなのか？

→ 飲み物については介護職員の対応ミスであり謝罪を行った。居室に他の面会者を案内したことについて理由を説明して了解された。

10. 防犯、防災、緊急時の対応状況

① 防犯… 複合ビルであり不特定多数の往来があるため、昼間は面会簿への記入及び事務所の職員が確認を行っている。夜間は夜勤介護職員が巡回を実施。

不審者等については防災センター、他施設と連携して監視を強化している。

② 防災… 浦舟複合福祉施設の共同防火協議事項に基づき防災活動への取り組みを実施した。「横浜市天神ホーム消防計画」に従い、自衛消防隊による日常点検や防災訓練を、1階防災センターや他の入居施設と連携して実施した。

11月25日	夜間想定消防訓練実施(入所施設3施設合同訓練)
3月18日	浦舟複合福祉施設 合同防火・防災訓練実施(地震、火災想定)

③ 緊急時… 緊急時対応マニュアルについて研修を実施。

11. 近隣の他機関(福祉・保健・医療機関等)との連携

- ・協力医療機関…「本牧病院」「社会保険 横浜中央病院」
- ・協力歯科医療機関…「ナガタ歯科」
- ・地元地域の小規模多機能施設(1ヶ所)、認知症対応型グループホーム(2ヶ所)と連携協力の実施。
- ・区役所の福祉サービス課をはじめ行政機関、また、介護支援事業者とは緊密に連携しサービス提供に努めた。

12. 地域団体(町内会・地区社協等)との連携

- ① 共進中学 職業体験、福祉委員会との交流等実施
- ② 保育園、小学校、中学校等の交流状況
- ③ 複合福祉施設夏祭り参加

13. 個人情報保護体制・取り組み実績

- ・法人規程の「個人情報保護に対する基本方針」「個人情報管理規程」に基づき、適正に個人情報保護の取り組みを実施した。
- ・職員研修

施設内 研修	5月15日	新採用職員に対し法人にて研修を実施。
	5月	職員全員に対して施設内研修を実施。

14. 情報公開の取り組み実績

- ・フェイスブック等で頻繁に情報発信を行い、ホームの紹介に努めた。
- ・法人において「横浜社会福祉協会情報公開規程」が策定されている。それに基づき情報公開に取り組んだ。

15. 衛生管理への取り組み実績

① ご利用者の感染症予防の取組

- ・インフルエンザ … 予防接種実施(希望者) →10月～11月実施
- ・結核等 … 胸部レントゲン検査 →10月実施
- ・コロナワクチン … ワクチン接種 →12月～2月実施

② 職員教育

- ・6月,7月,8月にコロナ感染が発生した。幸いにも感染拡大はせず収束させることができた。冬季に入り、12月から1月にかけてインフルエンザ感染が発生して利用者6名が感染した。また、今年度はノロウイルスが猛威を振るった。1月に施設内で蔓延をして利用者17名が感染した。感染症予防委員会を中心に、嘱託医からの助言も参考にしながら、感染予防や蔓延防止策について感染発生が起こるたびに対策策をを検討し実施して感染拡大防止を行った。

社会福祉法人横浜社会福祉協会 基本理念

◎ ご利用者幸福の追求

・私たちはご利用者を尊重し、生命、自由、プライバシー、個々人の人格権を守ります。そしてQOLの向上に根差した、真の満足を追求します。

◎ 地域貢献の追求

・地域に開き、地域に赴き、地域の声を聴く。私たちは常に地域に寄り添い、真の地域貢献を追求します。

◎ 職員幸福、職務環境の追求

・法人は職員を支え、学び努力する姿勢を応援し、職員の自己実現が可能な職務環境を追求します。

◎ 今を、未来を支える福祉の追求

・私たちは常に自分たちのあり方を見直し、地域が求める福祉に対応できる組織であるため、改善を続けます。そして、より良い福祉の実現を目指し、挑戦を続けます。

上記法人理念の下、私たちは「お一人おひとりを大切に。在宅生活の延長を」をモットーに、『お一人おひとりの生き方を大切に』・『目的を持った生活を大切に』・『ご家族や他の人とのふれあいの機会を大切に』という3つの大切の実現を目指していきます。

横浜市天神ホーム組織図

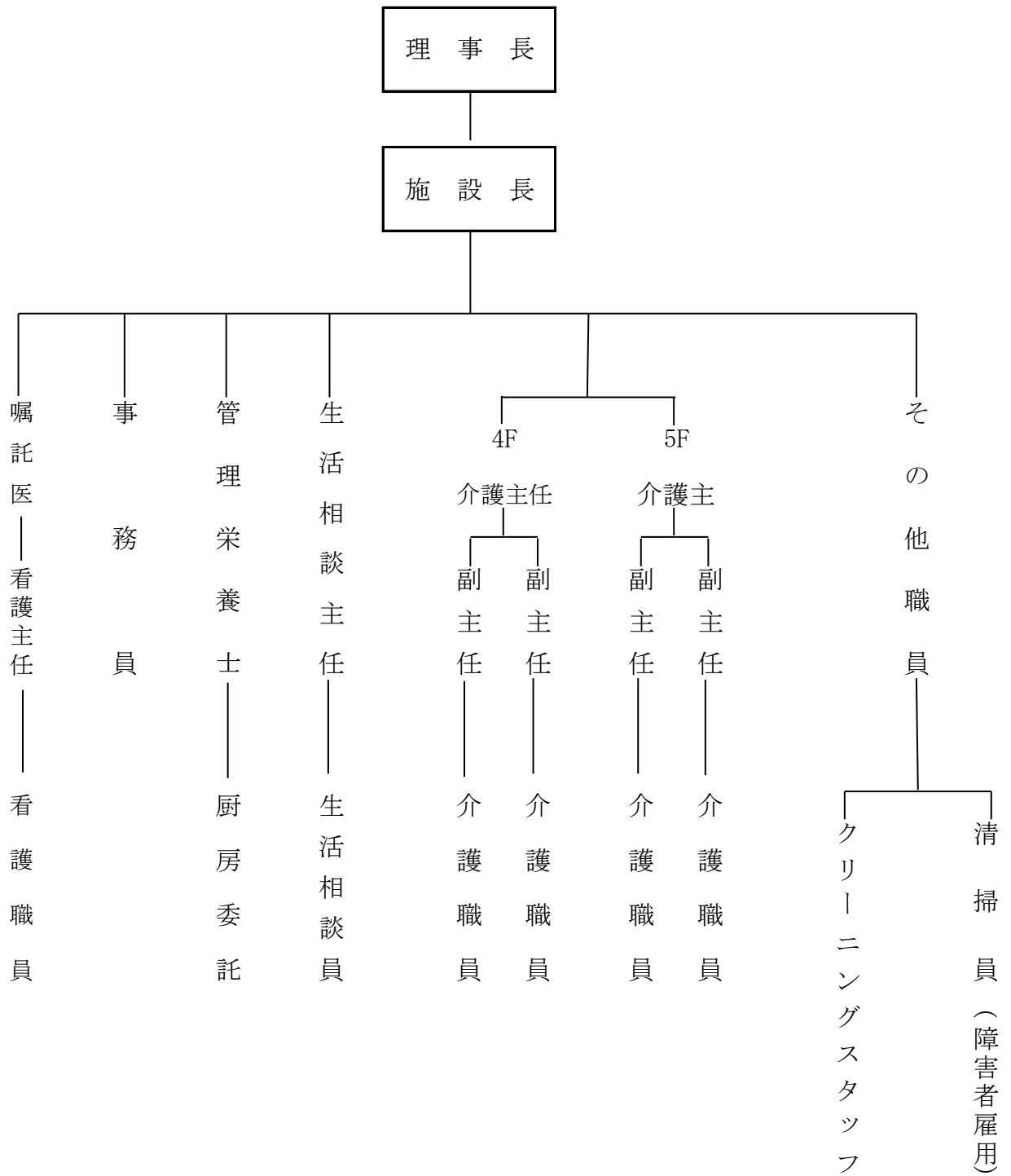

(4) 入退所者内訳

① 入所者内訳

令和6年4月1日～7年3月31日

	R 6								R 7				計
	4	5	6	7	8	9	10	11	12	1	2	3	
居宅(家庭)	2	1	0	1	0	0	2	3	0	1	0	0	10
居宅(独居)	1	0	0	0	0	1	1	0	0	0	0	0	3
医療機関	1	0	0	0	0	2	0	0	0	0	1	1	5
他施設	0	3	0	0	1	0	0	1	0	0	0	0	5
その他	0	1	0	0	0	0	0	0	0	0	0	0	1
計	4	5	0	1	1	3	3	4	0	1	1	1	24

※老健は他施設に含む

② 退所者内訳

令和6年4月1日～7年3月31日

	R 6								R 7				計
	4	5	6	7	8	9	10	11	12	1	2	3	
家庭復帰	0	0	0	0	0	0	0	0	0	0	0	0	0
医療機関入院	0	0	0	0	0	0	0	1	0	0	0	0	1
他施設へ転出	0	0	0	0	1	0	1	0	0	0	0	0	2
死亡	1	0	0	2	2	2	2	2	0	1	2	1	15
計	1	0	0	2	3	2	3	3	0	1	2	1	18

(5) 日常生活状況

令和7年3月31日現在

区分		実数(人)	割合(%)	区分		実数(人)	割合(%)
歩 行	自立歩行	7	9.3	着 脱 衣 寝 返 り	自分で可能	9	12.0
	杖等歩行補助器使用	4	5.4		一部介助	33	44.0
	車椅子自走	22	29.3		全面介助	33	44.0
	車椅子介助	42	56.0		自分で可能	40	53.3
食 事	自分で可能	54	72.0	一部介助	20	26.7	
	一部介助	8	10.7	全面介助	15	20.0	
	全面介助	13	17.3				
入 浴	一般浴利用	1	1.4				
	中間浴利用	43	57.3				
	特別浴利用	31	41.3				

6 入所者処遇

(1) 処遇方針(施設サービス計画)の作成状況

- ・新規入所者…全新規入所者 24名 作成済み。
- ・既入所者 …既に策定しており、全員施設サービス計画の見直しを実施した。

(2) 排泄介助の実施状況

① 介助状況

令和7年3月31日現在

区 分			実数(人)	割合(%)	
排 泄	昼 間	トイレ	自分で可能	19	25.3
			介助	26	34.7
		ポータブル トイレ	自分で可能	0	0.0
			介助	0	0.0
		おむつ使用		30	40.0
	夜 間	トイレ	自分で可能	17	22.6
			介助	9	12.0
		ポータブル トイレ	自分で可能	6	8.0
			介助	1	1.4
		おむつ使用		42	56.0

②おむつ交換実施状況(定期交換)

令和7年3月31日現在

		定期交換			
		交換 回数	交換時間		
お む つ 交 換	常時使用	3	5:00	14:00	22:00
	夜間のみ 使用	2	5:00		22:00

※ 定期交換時以外の対応状況

- ・尿量の多い利用者や臀部の状態が悪い利用者は10:00、16:00にも交換を実施した。
- ・その他、希望時や排便、排尿が確認できた場合はその都度対応を行った。

(3) 入浴の状況及び被服の着替え等に対する対応状況

①入浴の状況

令和7年3月31日現在

		実施曜日	入浴時間帯
一 般 浴 個 浴 機 械 浴	男性	月・火・水・金・土・日	9時00分～11時00分
	女性	月・火・水・金・土・日	11時00分～12時00分
	男性	月・火・水・金・土・日	9時00分～11時00分
	女性	月・火・水・金・土・日	11時00分～12時00分
一 般 浴 個 浴 機 械 浴	男性	月・火・水・金・土・日	14時00分～15時00分
	女性	月・火・水・金・土・日	15時00分～16時30分
	男性	月・火・水・金・土・日	14時00分～15時00分
	女性	月・火・水・金・土・日	15時00分～16時30分

※ 個別対応にて週2回以上の入浴を実施

- ※ ご本人の事情により入浴日に入浴できない場合は、全身清拭の実施や入浴可能となった場合は定期入浴日の前などに入浴を実施した。

②被服の着替え等の対応状況

下記の通り実施致した。

令和7年3月31日現在

	実施状況
被服の着替え	○入浴日(週2回)に実施 ○介助が必要な利用者は起床時・就寝時に実施 ○その他、発汗・排泄失敗・食べこぼし・外出時・希望時等は その都度実施した。
洗濯	○衣類などは施設内の洗濯室にて職員が毎日実施。 ○リネン類は外部委託。
寝具類の交換	○シーツ、枕カバー、防水シーツ…1回/週 ○掛け布団カバー…1回/月

(4)リハビリテーション・クラブ活動等の実績

①リハビリテーションの実施状況

- ・看護職員、介護職員を中心に身体機能の維持のみならず、精神的な意欲を引き出すようなケアを行っている。
- ・ラジオ体操(毎日)実施。その後、昼食前であるため嚙下体操も実施。

②クラブ活動の実施状況

③レクリエーションの実施状況

令和6年度

名称	内容	実施回数	参加人数
おやつレクリエーション	ご利用者の目の前でおやつ作り	24回/年	30名/回
お好み食	希望の店屋物等を召し上がる	24回/年	24名/回
外出レク	近隣商店街、お花見、縁日等	15回/年	1～3名/回

④クラブ活動の実施状況…新型コロナウイルス感染予防のため未実施

⑤行事等実施状況

感染予防を徹底して、お花見・納涼祭・敬老祭・新年会・鍋パーティーを実施した。

(5) 給食実績

①栄養量等の状況

令和6年度

	エネルギー	タンパク質	カルシウム	ビタミンC
6年度栄養所要量(実績)	1,620	63.2	545	84

②特別食の状況

令和7年3月31日現在

主食		副食		治療食	
種類	人数	種類	人数	種類	人数
全粥	32	一口大刻み食	9	高脂血症食	-
5分粥	-	軟菜食	29	糖尿病食	7
3分粥	-	ミキサー食	-	貧血症食	-
おもゆ	-	ゼリー食	15	濃厚流動食	1
米飯	29	普通食	21	腎臓食	-
パン・パン粥	4			減塩食	8
ゼリー粥 ミキサー粥	9				

③保存食の実施状況

令和7年3月31日現在

保存時間	336時間	保存温度	マイナス20度以下
------	-------	------	-----------

④非常食の備蓄状況

食数	100人
	3日分

※ 非常食献立作成済み

⑤残菜調査の実施状況

・毎食後に主食、主菜の残量の多少を計量及び目視によって記入している。

⑥食事時間、食事場所等

令和7年3月31日現在

	食事時間(概ね)	食事場所	
朝食	7:30~8:30	ユニット毎食堂	全員
昼食	12:00~13:00	ユニット毎食堂	全員
夕食	18:00~19:00	ユニット毎食堂	全員

※ 選択食 1回/月実施

(6) 医療・健康管理の実施状況

嘱託医の指示のもと、以下の通り健康管理を実施した。

①利用者の診療状況(6年度)

「別紙 4」の診療状況のとおり。

②利用者の健康診断等の実施状況

令和6年度

実施年月日	実施人数	検査内容	備考
10月15日	72名	体重測定、血圧測定、尿検査等	利用者健康診断
10月24日	60名	胸部X-P(直接)	
10月9、15、30日、 11月19、27日、12月4日	68名	インフルエンザ予防接種	
12月17日、1月8日、 2月5日	59名	コロナワクチン接種(7回目)	

(7)入所者や家族等との連携状況

①面会の協力

予約制及び時間制限を設けての面会を実施とさせていただいた。オンライン面会は継続して実施。新型コロナやノロウイルスなどの感染症が発生した場合は収束するまで面会の自粛をお願いした。家族などとの外出は制限せずに実施した。

②ケアプラン・栄養ケアマネジメント作成にあたっての意向確認やプランの同意をいただく。

③入所者の心身の状態変化等については連絡、報告を密に行い、その対応方法等を家族とともに検討してサービス提供に努めた。特に、ターミナル期にあたっては嘱託医を交えたカンファレンスを実施して、看取り介護を実施した。

(8)身体拘束廃止への取り組み実績

身体拘束適正化委員会を中心に、拘束廃止や研修等の取り組みを実施した。今年度も拘束を行わないケアを継続している。

7. 短期入所における利用者へのサービス実績

①年間実績

令和6年度

男性		女性		合計		
実人員	延人員	実人員	延人員	実人員	延人員	稼働率
11	215	35	1,151	46	1,366	187.00%

②各月別実績

令和5年4月1日～6年3月31日

		男性		女性		合計	
		実人員	延人員	実人員	延人員	実人員	延人員
令和6年	4月	2	23	12	137	14	160
	5月	3	25	11	124	14	149
	6月	2	7	9	123	11	130
	7月	2	6	6	61	8	67

	8月	4	39	11	94	15	133
	9月	3	37	14	107	17	144
	10月	6	25	14	154	20	179
	11月	2	8	10	88	12	96
	12月	1	4	10	85	11	89
令和7年	1月	2	8	6	59	8	67
	2月	3	15	7	60	10	75
	3月	5	18	8	59	13	77
	計	35	215	118	1,151	153	1,366

8. 事故防止の対応状況

事故発生の防止のために指針及び事故対応マニュアルを作成しており、これに基づきリスクマネジメントに取り組んだ。

① 事故対策委員会の実施。 1回/2ヶ月

「内容」…ヒヤリハット報告書や事故報告書などに基づき事故内容の検討(発生時間・事故種類発生場所・原因等)を行い、事故再発防止の対応を協議し職員へ周知を実施した。

・6年度の事故発生件数は16件で本入所9件、短期入所は1件。(横浜市報告済み案件)

9. 苦情処理実績

苦情処理規程(横浜社会福祉協会)に基づき苦情等に迅速に対応する体制を整えている。

5年度は下記のとおり2件の苦情申し出があった。

【長期入所】

① 歯科の診療費請求額がここ数ヶ月高いので診療内容を教えてほしい(家族から)

入所後、義歯の作成の必要性を家族は理解しており金額が高くなることも承知されていた。義歯の作成後も請求金額が高いままであったので、どんな診療をしているのか疑問を感じていた様子。

→ 医療保険負担割合が1割から2割に入所後に変更になったこと。義歯完成後も口腔ケアが必要であったため診察の継続が必要であったことを説明した。診療内容を今後は事前の説明を行うこととし、了承された。

② 面会時、飲み物をほしいと介護職員に申し出たところ、後から来た面会者を優先され後回しにされてしまった。居室での面会はできないルールとなっているが後から来た面会者は居室に案内されていた。なぜなのか？

→ 飲み物については介護職員の対応ミスであり謝罪を行った。居室に他の面会者を案内したことについても理由を説明して了解された。

10. 防犯、防災、緊急時の対応状況

① 防犯… 複合ビルであり不特定多数の往来があるため、昼間は面会簿への記入及び事務所の職員が確認を行っている。夜間は夜勤介護職員が巡回を実施。

不審者等については防災センター、他施設と連携して監視を強化している。

② 防災… 浦舟複合福祉施設の共同防火協議事項に基づき防災活動への取り組みを実施した。「横浜市天神ホーム消防計画」に従い、自衛消防隊による日常点検や防災訓練を、1階防災センターや他の入居施設と連携して実施した。

11月25日	夜間想定消防訓練実施(入所施設3施設合同訓練)
3月18日	浦舟複合福祉施設 合同防火・防災訓練実施(地震、火災想定)

③ 緊急時… 緊急時対応マニュアルについて研修を実施。

11. 近隣の他機関(福祉・保健・医療機関等)との連携

- ・協力医療機関…「本牧病院」「社会保険 横浜中央病院」
- ・協力歯科医療機関…「ナガタ歯科」
- ・地元地域の小規模多機能施設(1ヶ所)、認知症対応型グループホーム(2ヶ所)と連携協力の実施。
- ・区役所の福祉サービス課をはじめ行政機関、また、介護支援事業者とは緊密に連携しサービス提供に努めた。

12. 地域団体(町内会・地区社協等)との連携

- ① 共進中学 職業体験、福祉委員会との交流等実施
- ② 保育園、小学校、中学校等の交流状況
- ③ 複合福祉施設夏祭り参加

13. 個人情報保護体制・取り組み実績

- ・法人規程の「個人情報保護に対する基本方針」「個人情報管理規程」に基づき、適正に個人情報保護の取り組みを実施した。
- ・職員研修

施設内 研修	5月15日	新採用職員に対し法人にて研修を実施。
	5月	職員全員に対して施設内研修を実施。

14. 情報公開の取り組み実績

- ・フェイスブック等で頻繁に情報発信を行い、ホームの紹介に努めた。
- ・法人において「横浜社会福祉協会情報公開規程」が策定されている。それに基づき情報公開に取り組んだ。

15. 衛生管理への取り組み実績

① ご利用者の感染症予防の取組

- ・インフルエンザ … 予防接種実施(希望者) →10月～11月実施
- ・結核等 … 胸部レントゲン検査 →10月実施
- ・コロナワクチン … ワクチン接種 →12月～2月実施

② 職員教育

- ・6月,7月,8月にコロナ感染が発生した。幸いにも感染拡大はせず収束させることができた。冬季に入り、12月から1月にかけてインフルエンザ感染が発生して利用者6名が感染した。また、今年度はノロウイルスが猛威を振るった。1月に施設内で蔓延をして利用者17名が感染した。感染症予防委員会を中心に、嘱託医からの助言も参考にしながら、感染予防や蔓延防止策について感染発生が起こるたびに対策策をを検討し実施して感染拡大防止を行った。

利用者の診療状況

令和6年4月1日～令和7年3月31日

	医務室	外部医療機関通院数										
	診療状況	本牧病院	内科	外科・ 整形外科	眼科	歯科	皮膚科	泌尿器	精神科	その他	入院	合計
令和 6年 4月		11		1		121			4	1	3	141
5月		9				146	3		2	2	4	166
6月		10			1	150	3		1	3	2	170
7月		16			1	112	1		1	2	2	135
8月		18		1		145	1		1	2	4	172
9月		5				132	1		2	2	5	147
10月	10/15 利用者健康診断 72名 10/24 胸部レントゲン 60名	2				145	1			4	1	0
11月	10/9,15,30 11/19,27 12/4 インフルエンザ予防接種 68名	1		1		149	1				4	156
12月	12/17,1/8,2/5 コロナワクチン接種 51名	2				144				1		147
令和 7年 1月		8		1		23				2	4	38
2月		4		1		159	2				4	170
3月		9		2		161		2		1	2	177
		95	0	7	2	1587	13	2	11	20	35	1619

事業所名 _____

事業・拠点 [0103:横浜市天神ホーム]

理事長	事務長	会計責任者	経理課長	担当者
				

第一号第四様式 (第十七条第四項関係)

横浜市天神ホーム拠点区分資金収支計算書

(自) 令和 6年 4月 1日 (至) 令和 7年 3月31日

(単位: 円)

	大	中	小	予算(A)	決算(B)	差異(A)-(B)
事業活動による収支	収入	0165 介護保険事業収入		368,109,000	369,676,200	△1,567,200
		0166 施設介護料収入		276,244,000	277,173,581	△929,581
			8111 介護報酬収入	216,806,000	217,765,023	△959,023
			8116 介護報酬収入(処遇改善)	30,259,000	30,086,445	172,555
			8112 利用者負担金収入(公費)	2,854,000	2,837,362	16,638
			8113 利用者負担金収入(一般)	22,785,000	22,939,392	△154,392
			8117 利用者負担金収入(処遇改善)	3,540,000	3,545,359	△5,359
		0167 居宅介護料収入(介護報酬収入)		12,548,000	12,492,494	55,506
			8121 介護報酬収入	11,017,000	10,998,235	18,765
			8122 介護予防報酬収入	0	43,565	△43,565
			8118 介護報酬収入(処遇改善)	1,531,000	1,450,694	80,306
		0168 居宅介護料収入(利用者負担金収入)		1,632,000	1,631,383	617
			8131 介護負担金収入(公費)	95,000	94,046	954
			8132 介護負担金収入(一般)	1,339,000	1,335,728	3,272
			8133 介護予防負担金収入(公費)	0	2,304	△2,304
			8134 介護予防負担金収入(一般)	0	1,268	△1,268
			8119 介護負担金収入(処遇改善)	198,000	198,037	△37
		0172 利用者等利用料収入		72,405,000	72,798,499	△393,499
			8174 食費収入(公費)	1,001,000	983,592	17,408
			8175 食費収入(一般)	41,744,000	41,942,643	△198,643
			8176 居住費収入(公費)	9,000	8,522	478
			8177 居住費収入(一般)	29,651,000	29,863,742	△212,742
		0173 その他の事業収入		5,280,000	5,580,243	△300,243
			8181 補助金事業収入(公費)	5,188,000	5,487,963	△299,963
			8148 補助金事業収入(一般)	10,000	10,000	0
			8149 受託事業収入(公費)	82,000	82,280	△280
		0199 経常経費寄附金収入		130,000	130,000	0
		8531 経常経費寄附金収入		130,000	130,000	0
		0200 受取利息配当金収入		1,253,000	1,278,194	△25,194
		8541 受取利息配当金収入		1,253,000	1,278,194	△25,194
		0201 その他の収入		886,000	1,029,560	△143,560
			8611 受入研修費収入	0	52,800	△52,800
			8612 利用者等外給食費収入	725,000	809,941	△84,941
			0282 雑収入	161,000	166,819	△5,819
			8613 雑収入	45,000	50,631	△5,631
		8146 退職金収入(横浜)	116,000	116,188	△188	
	事業活動収入計(1)			370,378,000	372,113,954	△1,735,954
支出	0129 人件費支出			245,779,000	250,266,635	△4,487,635
		0265 職員給料支出		164,322,000	165,147,207	△825,207
			7119 職員給料支出	132,012,000	132,400,621	△388,621
			7120 処遇改善手当	32,310,000	32,746,586	△436,586
		7113 職員賞与支出		32,996,000	32,995,589	411
		0266 非常勤職員給与支出		18,459,000	17,784,916	674,084
			7121 非常勤職員支出	17,392,000	16,816,575	575,425
			7122 処遇改善手当	1,067,000	968,341	98,659
		0283 退職給付支出		1,536,000	1,536,213	△213
			7116 退職共済掛金(福祉医療機構)	364,000	364,000	0
			7114 退職一時金・退職金	1,172,000	1,172,213	△213
		7117 法定福利費支出		28,466,000	32,802,710	△4,336,710
		0130 事業費支出		64,566,000	64,585,859	△19,859
			7211 給食費支出	27,131,000	27,018,309	112,691
			7212 介護用品費支出	3,985,000	4,079,953	△94,953
			7213 医薬品費支出	302,000	253,614	48,386
			7215 保健衛生費支出	560,000	556,782	3,218
			7217 被服費支出	1,600,000	1,564,860	35,140
			7218 教養娯楽費支出	207,000	191,049	15,951
			7219 日用品費支出	660,000	618,346	41,654
		0267 水道光熱費支出		27,141,000	27,553,620	△412,620
			7236 電気料	9,566,000	9,642,601	△76,601
		7237 ガス料	8,076,000	8,366,632	△290,632	
		7238 水道料	9,499,000	9,544,387	△45,387	
	7225 消耗器具備品費支出		2,514,000	2,321,540	192,460	
	0269 車両費支出		466,000	427,786	38,214	

事業所名

事業・拠点 [0103:横浜市天神ホーム]

第一号第四様式 (第十七条第四項関係)

横浜市天神ホーム拠点区分資金収支計算書

(自) 令和 6年 4月 1日 (至) 令和 7年 3月31日

(単位: 円)

大		中		小	予算(A)	決算(B)	差異(A)-(B)	
				7239 車両費	247,000	202,150	44,850	
				7240 車両燃料費	219,000	225,636	△6,636	
0131	事務費支出				36,425,000	36,404,945	20,055	
		7311	福利厚生費支出		706,000	608,909	97,091	
		7312	職員被服費支出		362,000	374,595	△12,595	
		7313	旅費交通費支出		18,000	23,252	△5,252	
		7314	研修研究費支出		433,000	378,960	54,040	
		7315	事務消耗品費支出		424,000	367,592	56,408	
		7316	印刷製本費支出		30,000	41,220	△11,220	
		7319	修繕費支出		1,557,000	1,671,275	△114,275	
		7321	通信運搬費支出		628,000	636,345	△8,345	
		7323	広報費支出		44,000	35,750	8,250	
		7324	業務委託費支出		27,702,000	28,008,192	△306,192	
		7325	手数料支出		584,000	596,735	△12,735	
		7326	保険料支出		378,000	315,380	62,620	
		7327	賃借料支出		482,000	425,040	56,960	
		7329	租税公課支出		73,000	98,649	△25,649	
		7331	保守料支出		2,805,000	2,663,097	141,903	
		7332	渉外費支出		3,000	2,934	66	
		7333	諸会費支出		166,000	135,900	30,100	
		0284	雑支出		30,000	21,120	8,880	
				7335 雑支出	30,000	21,120	8,880	
0136	利用者負担軽減額				358,000	339,565	18,435	
		7431	利用者負担軽減額		358,000	339,565	18,435	
0138	その他の支出				1,220,000	1,303,662	△83,662	
		0286	雑支出		495,000	495,008	△8	
				7452 雑支出	495,000	495,008	△8	
		7451	利用者等外給食費支出		725,000	808,654	△83,654	
				事業活動支出計(2)	348,348,000	352,900,666	△4,552,666	
				事業活動資金収支差額(3)=(1)-(2)	22,030,000	19,213,288	2,816,712	
施設整備等による収支	収入	0207	固定資産売却収入		0	88,760	△88,760	
				8761 車両運搬具売却収入	0	63,743	△63,743	
				8762 器具及び備品売却収入	0	17,327	△17,327	
				8763 その他の売却収入	0	7,690	△7,690	
				施設整備等収入計(4)	0	88,760	△88,760	
	支出	0144	固定資産取得支出			3,206,000	3,285,790	△79,790
				7523 車両運搬具取得支出		2,506,000	2,568,363	△62,363
				7524 器具及び備品取得支出		693,000	710,427	△17,427
				7525 その他の取得支出		7,000	7,000	0
				施設整備等支出計(5)		3,206,000	3,285,790	△79,790
				施設整備等資金収支差額(6)=(4)-(5)	△3,206,000	△3,197,030	△8,970	
その他の活動による収支	収入	0214	積立資産取崩収入		2,149,000	2,218,854	△69,854	
				8851 退職給付引当資産取崩収入(横浜)	1,063,000	1,062,775	225	
				8853 その他の積立資産取崩収入	1,086,000	1,156,079	△70,079	
		0222	拠点区分間繰入金収入		1,594,000	1,594,000	0	
				8882 拠点区分間繰入金収入	1,594,000	1,594,000	0	
			その他の活動収入計(7)	3,743,000	3,812,854	△69,854		
	支出	0152	積立資産支出			7,919,000	8,175,367	△256,367
				7641 退職給付引当資産支出(横・長)		3,888,000	3,881,580	6,420
				7643 その他の積立資産支出		4,031,000	4,293,787	△262,787
		0160	拠点区分間繰入金支出		10,878,000	10,878,000	0	
			7672 拠点区分間繰入金支出		10,878,000	10,878,000	0	
		その他の活動支出計(8)		18,797,000	19,053,367	△256,367		
				その他の活動資金収支差額(9)=(7)-(8)	△15,054,000	△15,240,513	186,513	
				予備費支出(10)	0	—		
					0			
				当期資金収支差額合計(11)=(3)+(6)+(9)-(10)	3,770,000	775,745	2,994,255	
				前期末支払資金残高(12)	467,150,000	467,150,439	△439	
				当期末支払資金残高(11)+(12)	470,920,000	467,926,184	2,993,816	

事業所名

事業・拠点 [0103:横浜市天神ホーム]

第二号第四様式 (第二十三条第四項関係)

横浜市天神ホーム拠点区分事業活動計算書

(自) 令和 6年 4月 1日 (至) 令和 7年 3月31日

(単位: 円)

	大	中	小	当年度決算(A)	前年度決算(B)	増減(A)-(B)	
サービス活動増減の部	収益	0056 介護保険事業収益		369,676,200	363,112,885	6,563,315	
		0057 施設介護料収益		277,173,581	264,485,676	12,687,905	
			5111 介護報酬収益	217,765,023	209,305,555	8,459,468	
			5116 介護報酬収益(処遇改善)	30,086,445	26,371,578	3,714,867	
			5112 利用者負担金収益(公費)	2,837,362	2,851,577	△14,215	
			5113 利用者負担金収益(一般)	22,939,392	22,732,092	207,300	
			5117 利用者負担金収益(処遇改善)	3,545,359	3,224,874	320,485	
		0058 居宅介護料収益(介護報酬収益)		12,492,494	16,472,901	△3,980,407	
			5121 介護報酬収益	10,998,235	14,732,292	△3,734,057	
			5122 介護予防報酬収益	43,565	0	43,565	
			5118 介護報酬収益(処遇改善)	1,450,694	1,740,609	△289,915	
		0059 居宅介護料収益(利用者負担金収益)		1,631,383	2,151,217	△519,834	
			5131 介護負担金収益(公費)	94,046	277,816	△183,770	
			5132 介護負担金収益(一般)	1,335,728	1,613,423	△277,695	
			5133 介護予防負担金収益(公費)	2,304	0	2,304	
			5134 介護予防負担金収益(一般)	1,268	0	1,268	
			5119 介護負担金収益(処遇改善)	198,037	259,978	△61,941	
		0063 利用者等利用料収益		72,798,499	71,433,814	1,364,685	
			5174 食費収益(公費)	983,592	980,497	3,095	
			5175 食費収益(一般)	41,942,643	41,752,453	190,190	
			5176 居住費収益(公費)	8,522	0	8,522	
			5177 居住費収益(一般)	29,863,742	28,700,864	1,162,878	
		0064 その他の事業収益		5,580,243	8,569,277	△2,989,034	
			5181 補助金事業収益(公費)	5,487,963	8,483,257	△2,995,294	
			5146 補助金事業収益(一般)	10,000	0	10,000	
			5147 受託事業収益(公費)	82,280	0	82,280	
			5183 受託事業収益(一般)	0	86,020	△86,020	
	0089 経常経費寄附金収益		130,000	0	130,000		
		5541 経常経費寄附金収益	130,000	0	130,000		
	0090 その他の収益		116,188	290,886	△174,698		
		5552 退職金収益(横浜)	116,188	290,886	△174,698		
		サービス活動収益計(1)	369,922,388	363,403,771	6,518,617		
費用	0015 人件費			253,656,021	252,625,628	1,030,393	
		0270 職員給料		165,147,207	163,913,751	1,233,456	
			4120 職員給料	132,400,621	130,158,666	2,241,955	
			4121 処遇改善手当	32,746,586	33,755,085	△1,008,499	
		4113 職員賞与		11,345,961	23,076,888	△11,730,927	
		4114 賞与引当金繰入		22,220,209	9,115,000	13,105,209	
		0271 非常勤職員給与		17,784,916	18,270,049	△485,133	
			4122 非常勤職員給与	16,816,575	16,269,454	547,121	
			4123 処遇改善手当	968,341	2,000,595	△1,032,254	
		0278 退職給付費用		4,355,018	4,382,856	△27,838	
			4117 退職共済掛金(福祉医療機構)	364,000	356,000	8,000	
			4112 退職一時金・退職金	116,188	290,886	△174,698	
			4124 退職給付引当金繰入	3,874,830	3,735,970	138,860	
		4118 法定福利費		32,802,710	33,867,084	△1,064,374	
		0016 事業費		64,585,859	58,162,232	6,423,627	
			4211 給食費	27,018,309	24,800,636	2,217,673	
			4212 介護用品費	4,079,953	4,180,122	△100,169	
			4213 医薬品費	253,614	168,805	84,809	
			4215 保健衛生費	556,782	519,421	37,361	
			4217 被服費	1,564,860	1,474,704	90,156	
			4218 教養娯楽費	191,049	239,843	△48,794	
			4219 日用品費	618,346	666,034	△47,688	
			0273 水道光熱費	27,553,620	24,334,706	3,218,914	
				4235 電気料	9,642,601	8,194,825	1,447,776
				4236 ガス料	8,366,632	6,739,110	1,627,522
				4237 水道料	9,544,387	9,400,771	143,616
			4225 消耗器具備品費	2,321,540	1,422,148	899,392	
		0274 車両費	427,786	355,813	71,973		
			4238 車両費	202,150	122,076	80,074	
			4239 車両燃料費	225,636	233,737	△8,101	
	0017 事務費		36,404,945	35,585,444	819,501		
		4311 福利厚生費	608,909	408,769	200,140		
		4312 職員被服費	374,595	460,361	△85,766		
		4313 旅費交通費	23,252	11,712	11,540		
		4314 研修研究費	378,960	621,944	△242,984		
		4315 事務消耗品費	367,592	285,865	81,727		

事業所名

事業・拠点 [0103:横浜市天神ホーム]

第二号第四様式 (第二十三条第四項関係)

横浜市天神ホーム拠点区分事業活動計算書

(自) 令和 6年 4月 1日 (至) 令和 7年 3月31日

(単位: 円)

		大	中	小	当年度決算(A)	前年度決算(B)	増減(A)-(B)	
			4316 印刷製本費		41,220	50,922	△9,702	
			4319 修繕費		1,671,275	2,571,096	△899,821	
			4321 通信運搬費		636,345	612,449	23,896	
			4323 広報費		35,750	189,200	△153,450	
			4324 業務委託費		28,008,192	25,590,058	2,418,134	
			4325 手数料		596,735	814,581	△217,846	
			4326 保険料		315,380	294,750	20,630	
			4327 賃借料		425,040	175,610	249,430	
			4329 租税公課		98,649	78,639	20,010	
			4331 保守料		2,663,097	2,210,079	453,018	
			4332 渉外費		2,934	0	2,934	
			4333 諸会費		135,900	135,900	0	
			0279 雑費		21,120	1,073,509	△1,052,389	
				4335 雑費	21,120	1,073,509	△1,052,389	
	0026 利用者負担軽減額				339,565	763,646	△424,081	
		4441 利用者負担軽減額			339,565	763,646	△424,081	
	0027 減価償却費				8,022,062	4,691,183	3,330,879	
		4451 減価償却費			8,022,062	4,691,183	3,330,879	
	0028 国庫補助金等特別積立金取崩額				△5,148,624	△2,838,050	△2,310,574	
		4461 国庫補助金等特別積立金取崩額(整備時)			△5,148,624	△2,838,050	△2,310,574	
	0029 徴収不能額				0	487,620	△487,620	
		4471 徴収不能額			0	487,620	△487,620	
			サービス活動費用計(2)		357,859,828	349,477,703	8,382,125	
			サービス活動増減差額(3)=(1)-(2)		12,062,566	13,926,068	△1,863,508	
サービス活動外増減の部	収益	0093 受取利息配当金収益			1,278,194	1,249,818	28,376	
		5821 受取利息配当金収益			1,278,194	1,249,818	28,376	
		0098 その他のサービス活動外収益			913,372	3,388,465	△2,475,093	
		5871 受入研修費収益			52,800	28,600	24,200	
		5872 利用者等外給食収益			809,941	648,377	161,564	
		0280 雑収益			50,631	2,711,488	△2,660,857	
			5874 雑収益		50,631	2,711,488	△2,660,857	
			サービス活動外収益計(4)		2,191,566	4,638,283	△2,446,717	
		費用	0038 その他のサービス活動外費用			1,303,662	648,377	655,285
			0281 雑損失			495,008	0	495,008
			4843 雑損失		495,008	0	495,008	
		4841 利用者等外給食費			808,654	648,377	160,277	
			サービス活動外費用計(5)		1,303,662	648,377	655,285	
			サービス活動外増減差額(6)=(4)-(5)		887,904	3,989,906	△3,102,002	
			経常増減差額(7)=(3)+(6)		12,950,464	17,915,974	△4,965,510	
特別増減の部	収益	0100 施設整備等補助金収益			0	28,868,000	△28,868,000	
		5911 施設整備等補助金収益			0	28,868,000	△28,868,000	
		0104 固定資産売却益			1,100	0	1,100	
		5951 車輛運搬具売却益			1,100	0	1,100	
		0106 拠点区分間繰入金収益			1,594,000	8,679,000	△7,085,000	
		5962 拠点区分間繰入金収益			1,594,000	8,679,000	△7,085,000	
			特別収益計(8)		1,595,100	37,547,000	△35,951,900	
		費用	0042 固定資産売却損・処分損			2	0	2
			4932 車輛運搬具売却損・処分損			2	0	2
		0044 国庫補助金等特別積立金積立額				0	28,868,000	△28,868,000
		4951 国庫補助金等特別積立金積立額(整備時)			0	28,868,000	△28,868,000	
	0047 拠点区分間繰入金費用				10,878,000	10,000,000	878,000	
		4962 拠点区分間繰入金費用			10,878,000	10,000,000	878,000	
			特別費用計(9)		10,878,002	38,868,000	△27,989,998	
			特別増減差額(10)=(8)-(9)		△9,282,902	△1,321,000	△7,961,902	
			当期活動増減差額(11)=(7)+(10)		3,667,562	16,594,974	△12,927,412	
繰越活動増減差額の部	前期繰越活動増減差額(12)				418,235,044	388,958,025	29,277,019	
	当期末繰越活動増減差額(13)=(11)+(12)				421,902,606	405,552,999	16,349,607	
	基本金取崩額(14)				0	0	0	
	その他の積立金取崩額(15)				1,085,792	28,374,486	△27,288,694	
	6313 修繕積立金取崩額				1,085,792	28,374,486	△27,288,694	
	その他の積立金積立額(16)				4,223,500	15,692,441	△11,468,941	
	6323 修繕積立金積立額				3,836,500	15,692,441	△11,855,941	
6327 処遇積立金積立額				387,000	0	387,000		
	次期繰越活動増減差額(17)=(13)+(14)+(15)-(16)				418,764,898	418,235,044	529,854	

社会福祉法人名 横浜社会福祉協会
 事業所名
 事業・拠点 [0103:横浜市天神ホーム]

第三号第四様式 (第二十七条第四項関係)

横浜市天神ホーム拠点区分貸借対照表

令和 7年 3月31日現在

(単位:円)

	資 産 の 部		負 債 の 部		増 減
	当年度末	前年度末	当年度末	前年度末	
0001 流動資産	490,460,142	500,191,579	0006 流動負債	32,219,539	△9,936,601
0261 現金預金	403,960,354	410,911,579	0264 事業未払金	6,142,759	5,710,103
1112 現金	94,819	68,635	2115 事業未払金	6,142,759	5,710,103
1113 預金	403,865,535	410,842,944	0277 その他の未払金	37,379	11,648
0001 普通預金三井住友銀行横浜支店	33,095,557	49,405,365	2112 未払消費税	37,379	11,648
0002 定期預金三井住友銀行横浜支店	350,000,000	350,000,000	2131 未払費用	16,176,959	25,076,655
0011 普通預金横浜信用金庫吉野町支店	10,769,978	1,437,579	0285 預り金	0	87,400
0012 定期預金横浜信用金庫吉野町支店	10,000,000	10,000,000	2132 預り金	0	87,400
0262 事業未収金	60,943,912	56,009,141	2133 職員預り金	176,861	2,155,334
1136 未収金国保連等	46,196,649	43,551,632	2152 賞与引当金	9,685,581	9,115,000
1137 未収金利用者負担金	14,671,279	12,386,099	0001 賞与引当金(職員)	9,685,581	9,115,000
1138 その他の事業未収金	75,984	71,410	0007 固定負債	45,555,810	42,873,215
1132 未収金	1,594,000	8,679,000	2321 退職給付引当金	45,555,810	42,873,215
1133 未収補助金	2,480,000	2,031,720	0001 退職給付引当金(横浜)	45,555,810	42,873,215
1161 立替金	26,834	25,562	負債の部合計	77,775,349	85,029,355
1162 前払金	2,236,122	2,315,657	純 資 産 の 部		
1163 前払費用	118,920	118,920	0009 基本金	60,662,945	60,662,945
1177 拠点区分間貸付金	19,100,000	20,100,000	3111 基本金	60,662,945	60,662,945
0014 拠点間貸付(梅の木ホーム)	19,100,000	20,100,000	0010 国庫補助金等特別積立金	26,859,836	32,008,460
0002 固定資産	116,115,741	115,119,372	3211 国庫補助金等特別積立金	26,859,836	32,008,460
0003 基本財産	0	0	0011 その他の積立金	22,512,855	19,375,147
0004 その他の固定資産	116,115,741	115,119,372	3217 施設整備等積立金	4,500,000	4,500,000
1312 建物	4,988,472	5,547,380	3218 修繕積立金	17,625,855	14,875,147
1315 車輛運搬具	2,380,441	9	3222 処遇改善積立金	387,000	0
1316 器具及び備品	40,464,422	47,057,833	0012 次期繰越活動増減差額	418,764,898	418,235,044
1322 ソフトウェア	155,231	206,588	3311 次期繰越活動増減差額	418,764,898	418,235,044
0260 退職給付引当資産	45,555,810	42,873,215	3312 (うち当期活動増減差額)	3,667,562	16,594,974
1219 横浜福祉協会の退職給付引当資産	45,555,810	42,873,215			
0276 その他の積立資産	22,512,855	19,375,147			
1220 施設整備等積立資産	4,500,000	4,500,000			
1226 修繕積立資産	17,625,855	14,875,147			
1230 処遇改善積立資産	387,000	0			
1334 長期前払費用	58,510	59,200			
資産の部合計	606,575,883	615,310,951	負債及び純資産の部合計	528,800,534	△1,481,062
			負債及び純資産の部合計	606,575,883	△8,735,068