

横浜市天神ホーム 横浜市令和 5 年度 事業報告

目次

1. 所在地
2. 利用定員
3. 管理運営基本方針
4. 職員の状況
 - (1) 責任体制
 - (2) 職員体制
 - (3) 職員会議等開催実績
 - (4) 職員研修実績
5. 入所者の状況
 - (1) 入所者の年齢別・性別・介護度別の状況
 - (2) 入所者の平均所在期間
 - (3) 入退所者数
 - (4) 入退所者内訳
 - (5) 日常生活状況
6. 入所者処遇
 - (1) 処遇方針(施設サービス計画)の作成状況
 - (2) 排泄介助の実施状況
 - (3) 入浴の状況及び被服の着替え等に対する対応状況
 - (4) リハビリテーション・クラブ活動等の実績
 - (5) 給食実績
 - (6) 医療健康管理の実施状況
 - (7) 入所者や家族等との連携状況
 - (8) 身体拘束廃止への取り組み実績
7. 短期入所の利用状況
8. 短期入所における利用者へのサービス実績
9. 事故防止の対応状況
10. 苦情処理実績
11. 防犯、防災、緊急時の対応状況
12. 近隣の他機関(福祉・保健・医療機関等)との連携
13. 地域団体(町内会・地区社協等)との連携
14. 個人情報保護体制・取組実績
15. 情報公開の取り組み実績
16. 衛生管理への取り組み実績

【別紙資料】

- ・別紙 1:管理運営基本方針(基本理念)
- ・別紙 2:横浜市天神ホーム 組織図
- ・別紙 3-1・3-2 :令和 5 年度 職員研修実績
- ・別紙 4:利用者の診療状況

横浜市天神ホーム 令和 5年度 事業報告

1. 所在地 横浜市南区浦舟町3丁目46番地
2. 利用定員 特別養護老人ホーム 78名
短期入所生活介護 2名

3. 管理運営基本方針

「別紙 1」 基本理念のとおり

4. 職員の状況

(1) 責任体制

「別紙 2」 横浜市天神ホーム組織図のとおり

(2) 職員体制

令和6年3月31日現在

職 種	国配置基準	実数		常勤 換算数	備 考
		男性	女性		
施設長(管理者)	1	1		1	
看護職員	3		5	4.8	
介護職員	23.7	7	27(5)	31.8	
生活相談員	1	3		3	
機能訓練指導員	1		〈1〉	0.2	看護職員が兼務
介護支援専門員	1	〈3〉			生活相談員 再掲
管理栄養士	1		2(1)	1.5	
事務職員	—		1(1)	0.4	
医師	1	4(4)		0.1	嘱託医・産業医
その他	—	2(2)	1(1)	0.9	クリーニングスタッフ他
計		13(2) 医師は省く	36(7)	43.6 医師は省く	

()内は非常勤で内数、〈 〉内は再掲又は兼務

- ① 職員平均年齢 職員 45.2歳 (男性41.1歳、女性46.4歳)
非常勤 52.1歳 (男性54.5歳、女性51.5歳)
- ② 職員平均勤続年数 職員 14年4ヶ月
非常勤 11年6ヶ月
- ③ 社会福祉関係資格保有者数
- ・社会福祉主事任用資格 3名
 - ・介護福祉士 30名
 - ・社会福祉士 1名
 - ・介護支援専門員(未更新含む) 7名

(3) 職員会議等開催実績

令和5年度

会議名称	開催実績(年間)
職員会議	12回
事故防止対策委員会	6回
食事向上委員会	12回
サービス担当者会議	随時
身体拘束適正化委員会	4回
褥瘡予防委員会	12回
入退所検討委員会	12回
排泄支援委員会	12回
感染症対策委員会	5回

(4) 職員研修実績

今年度はコロナ禍であり外部研修や施設内での全体の研修はまん延防止からも差し控えた。
別紙(3)のとおり、ズーム研修等を実施した。

5. 入所者の状況

(1) 入所者の年齢別・性別・介護度別の状況

①入所者の年齢別・性別の状況

令和6年3月31日現在

	～59	60～ 64	65～ 69	70～ 74	75～ 79	80～ 84	85～ 89	90～ 94	95～ 99	100～	最高	最低
男性	0	0	2	2	2	8	2	3	1	0	95	67
女性	0	1	0	1	4	7	19	8	6	4	107	60
計	0	1	2	3	6	15	21	11	7	4		

入所者 平均年齢 全体 86.0歳 男性 82.0歳 女性 88.0歳

②介護度別状況

令和5年4月～6年3月各月末日現在

	要介護1		要介護2		要介護3		要介護4		要介護5		合計
	男性	女性	男性	女性	男性	女性	男性	女性	男性	女性	
5年 4月	0	0	3	1	8	15	6	22	4	13	72
5月	0	0	3	1	7	17	6	20	3	14	71
6月	0	0	3	1	7	17	7	23	3	13	74
7月	0	0	3	1	8	17	7	24	3	14	77
8月	0	0	3	2	8	17	7	23	2	13	75
9月	0	0	3	2	8	17	7	22	2	13	72
10月	0	0	3	2	6	18	8	23	2	13	75
11月	0	0	3	2	6	18	9	22	2	13	75
12月	0	0	3	2	6	19	9	22	2	13	76
6年 1月	0	0	2	2	6	19	9	20	2	9	69
2月	0	0	2	2	7	20	8	18	2	9	68
3月	0	0	2	2	7	20	9	19	2	9	70
%	0.0		5.7		38.6		40.0		15.7		R6.3.31
平均介護度	3.7										現在

(2) 入所者の平均所在期間

令和6年3月31日現在

	1年	1年以上	3年以上	5年以上	10年	合計	平均在所期間
	未満	3年未満	5年未満	10年未満	以上		
男性	7	7	2	3	1	20	3年 4ヶ月
女性	18	19	7	5	1	50	2年 2ヶ月

入所者全員の平均在所期間

2年 6ヶ月

(3) 入退所者数

令和5年4月1日～6年3月31日

	入所	退所	延人員
5年 4月	1	3	2,153
5月	2	3	2,205
6月	5	3	2,102
7月	4	1	2,241
8月	1	3	2,291
9月	0	1	2,153
10月	2	1	2,259
11月	2	3	2,191
12月	4	3	2,309
6年 1月	1	7	2,105
2月	2	3	1,920
3月	2	1	2,093
	26	32	26,022

(4)入退所者内訳

①入所者内訳

令和5年4月1日～6年3月31日

	R 5					R 6					計		
	4	5	6	7	8	9	10	11	12	1		2	3
居宅(家庭)	1	2	1	1	0	0	1	1	2	1	1	2	13
居宅(独居)	0	0	2	1	1	0	1	1	0	0	0	0	6
医療機関	0	0	2	0	0	0	0	0	0	0	0	0	2
他施設	0	0	0	2	0	0	0	0	2	0	1	0	5
その他	0	0	0	0	0	0	0	0	0	0	0	0	0
計	1	2	5	4	1	0	2	2	4	1	2	2	26

※老健は他施設に含む

②退所者内訳

令和5年4月1日～6年3月31日

	R 5					R 6					計		
	4	5	6	7	8	9	10	11	12	1		2	3
家庭復帰	0	0	0	0	1	0	0	0	0	0	0	0	1
医療機関入院	0	0	0	0	0	0	0	0	0	1	0	0	1
他施設へ転出	0	0	0	0	0	0	0	0	0	0	0	0	0
死亡	3	3	3	1	2	1	1	3	3	6	3	1	30
計	3	3	3	1	3	1	1	3	3	7	3	1	32

(5)日常生活状況

令和6年3月31日現在

区分		実数(人)	割合(%)	区分		実数(人)	割合(%)
歩 行	自立歩行	4	5.7	着 脱 衣	自分で可能	7	10.0
	杖等歩行補助器使用	10	14.3		一部介助	39	55.7
	車椅子自走	28	40.0		全面介助	24	34.3
	車椅子介助	28	40.0	寝 返 り	自分で可能	45	64.3
食 事	自分で可能	46	65.7		一部介助	7	10.0
	一部介助	18	25.7		全面介助	18	25.7
	全面介助	6	8.6				
入 浴	一般浴利用	2	2.9				
	中間浴利用	42	60.0				
	特別浴利用	26	37.1				

6 入所者処遇

(1) 処遇方針(施設サービス計画)の作成状況

- ・新規入所者…全新規入所者 26名 作成済み。
- ・既入所者 …既に策定しており、全員施設サービス計画の見直しを実施した。

(2) 排泄介助の実施状況

① 介助状況

令和6年3月31日現在

区 分			実数(人)	割合(%)	
排 泄	昼 間	トイレ	自分で可能	13	18.6
			介助	37	52.8
		ポータブル トイレ	自分で可能	2	2.9
			介助	0	0.0
		おむつ使用		18	25.7
	夜 間	トイレ	自分で可能	11	15.7
			介助	33	47.2
		ポータブル トイレ	自分で可能	4	5.7
			介助	1	1.4
		おむつ使用		21	30.0

②おむつ交換実施状況(定期交換)

令和6年3月31日現在

		定期交換			
		交換 回数	交換時間		
お む つ 交 換	常時使用	3	5:00	14:00	22:00
	夜間のみ 使用	2	5:00		22:00

※ 定期交換時以外の対応状況

- ・尿量の多い利用者や臀部の状態が悪い利用者は10:00、16:00にも交換を実施した。
- ・その他、希望時や排便、排尿が確認できた場合はその都度対応を行った。

(3) 入浴の状況及び被服の着替え等に対する対応状況

①入浴の状況

令和6年3月31日現在

		実施曜日	入浴時間帯
一 般 浴 中 間 浴 機 械 浴	男性	月・火・水・金・土・日	9時00分～11時00分
	女性	月・火・水・金・土・日	11時00分～12時00分
	男性	月・火・水・金・土・日	9時00分～11時00分
	女性	月・火・水・金・土・日	11時00分～12時00分
一 般 浴 中 間 浴 機 械 浴	男性	月・火・水・金・土・日	14時00分～15時00分
	女性	月・火・水・金・土・日	15時00分～16時30分
	男性	月・火・水・金・土・日	14時00分～15時00分
	女性	月・火・水・金・土・日	15時00分～16時30分

※ 個別対応にて週2回以上の入浴を実施

- ※ ご本人の事情により入浴日に入浴できない場合は、全身清拭の実施や入浴可能となった場合は定期入浴日の前などに入浴を実施した。

②被服の着替え等の対応状況

下記の通り実施致した。

令和6年3月31日現在

	実施状況
被服の着替え	○入浴日(週2回)に実施 ○介助が必要な利用者は起床時・就寝時に実施 ○その他、発汗・排泄失敗・食べこぼし・外出時・希望時等は その都度実施した。
洗濯	○衣類などは施設内の洗濯室にて職員が毎日実施。 ○リネン類は外部委託。
寝具類の交換	○シーツ、枕カバー、防水シーツ…1回/週 ○掛け布団カバー…1回/月

(4)リハビリテーション・クラブ活動等の実績

①リハビリテーションの実施状況

- ・看護職員、介護職員を中心に身体機能の維持のみならず、精神的な意欲を引き出すようなケアを行っている。
- ・ラジオ体操(毎日)実施。その後、昼食前であるため嚙下体操も実施。

②クラブ活動の実施状況

③レクリエーションの実施状況

令和5年度

名称	内容	実施回数	参加人数
おやつレクリエーション	ご利用者の目の前でおやつ作り	24回/年	30名/回
お好み食	希望の店屋物等を召し上がる	24回/年	24名/回
まごころ体操	体操(リハビリテーション)	※新型コロナウイルス感染予防のため 未実施	
外出レク	近隣商店街、公園、映画鑑賞等		

④クラブ活動の実施状況…新型コロナウイルス感染予防のため未実施

⑤行事等実施状況

今年度も新型コロナウイルスの感染及びまん延予防のため、例年のように実施できなかった。感染予防を徹底して、お花見・納涼祭・敬老祭・新年会・鍋パーティーを実施した。今年度は、浦舟複合福祉施設の夏祭りが復活開催されたので参加した。

(5) 給食実績

①栄養量等の状況

令和5年度

	エネルギー	タンパク質	カルシウム	ビタミンC
3年度栄養所要量(実績)	1,595	64.2	558	89

②特別食の状況

令和6年3月31日現在

主食		副食		治療食	
種類	人数	種類	人数	種類	人数
全粥	36	一口大刻み食	9	高脂血症食	-
5分粥	-	軟菜食	26	糖尿病食	-
3分粥	-	ミキサー食	-	貧血症食	-
おもゆ	-	ゼリー食	16	濃厚流動食	-
米飯	28	普通食	22	腎臓食	-
パン・パン粥	3			減塩食	-
ゼリー粥 ミキサー粥	6				

③保存食の実施状況

令和6年3月31日現在

保存時間	336時間	保存温度	マイナス20度以下
------	-------	------	-----------

④非常食の備蓄状況

食数	100人
	3日分

※ 非常食献立作成済み

⑤残菜調査の実施状況

・毎食後に主食、主菜の残量の多少を計量及び目視によって記入している。

⑥食事時間、食事場所等

令和6年3月31日現在

	食事時間(概ね)	食事場所	
朝食	7:30~8:30	ユニット毎食堂	全員
昼食	12:00~13:00	ユニット毎食堂	全員
夕食	18:00~19:00	ユニット毎食堂	全員

※ 選択食 1回/月実施

(6) 医療・健康管理の実施状況

嘱託医の指示のもと、以下の通り健康管理を実施した。

①利用者の診療状況(令和5年度)

「別紙4」の診療状況のとおり。

②利用者の健康診断等の実施状況

令和5年度

実施年月日	実施人数	検査内容	備考
5月17日、31日	56名	コロナワクチン接種(6回目)	
10月15日	72名	体重測定、血圧測定、尿検査等	利用者健康診断
10月25日、11月1日	59名	コロナワクチン接種(7回目)	
10月26日	61名	胸部X-P(直接)	
11月20、27日、12月4日	73名	インフルエンザ予防接種	

(7)入所者や家族等との連携状況

①面会の協力

コロナ感染予防のために面会は対面式で行ったが、予約制及び時間制限を設けての面会室での実施とさせていただいた。オンライン面会は継続して実施。

令和6年2月にはコロナ感染が発生したため、収束するまでの1か月間は面会の自粛をお願いせざるを得なかった。

②ケアプラン・栄養ケアマネジメント作成にあたっての意向確認やプランの同意をいただく。

③入所者の心身の状態変化等については連絡、報告を密に行い、その対応方法等を家族とともに検討してサービス提供に努めた。特に、ターミナル期にあたっては嘱託医を交えたカンファレンスを実施して、看取り介護を実施した。

(8)身体拘束廃止への取り組み実績

身体拘束適正化委員会を中心に、拘束廃止や研修等の取り組みを実施した。今年度も拘束を行わないケアを継続している。

7. 短期入所の利用状況

①今年度の6/1付けで短期床2床の特養転換を行った。それにより、4月、5月は定員4名、それ以降は2名の定員での運用を行った。(併設型・空床利用型)

②短期入所床が2床の運営となったが地域の社会資源としてより多くの方にご利用いただけるようにキャンセル表等を作成し効率の良い利用運営に努めた。

③長期入所床においても入院時に空床となった場合、その利用者や家族等の了解の下、短期入所床として利用させていただいた。(空床利用)

8. 短期入所における利用者へのサービス実績

①年間実績

令和5年度

男性		女性		合計		
実人員	延人員	実人員	延人員	実人員	延人員	稼働率
19	480	49	1,387	68	1,867	218.60%

②各月別実績

令和5年4月1日～6年3月31日

		男性		女性		合計	
		実人員	延人員	実人員	延人員	実人員	延人員
令和5年	4月	6	67	14	152	20	219
	5月	4	69	15	163	19	232
	6月	2	33	17	125	19	158
	7月	2	35	14	129	16	164

8月	2	7	16	107	18	114
9月	4	48	10	88	14	136
10月	3	42	12	92	15	134
11月	5	43	11	88	16	131
12月	3	13	11	91	14	104
令和6年 1月	3	28	13	113	16	141
2月	3	64	12	104	15	168
3月	3	31	10	135	13	166
計	40	480	155	1,387	195	1,867

9. 事故防止の対応状況

事故発生の防止のために指針及び事故対応マニュアルを作成しており、これに基づきリスクマネジメントに取り組んだ。

① 事故対策委員会の実施。 1回/2ヶ月

「内容」…ヒヤリハット報告書や事故報告書などに基づき事故内容の検討(発生時間・事故種類発生場所・原因等)を行い、事故再発防止の対応を協議し職員へ周知を実施した。

・5年度の事故発生件数は16件で本入所15件、短期入所は1件。(横浜市報告済み案件)

10. 苦情処理実績

苦情処理規程(横浜社会福祉協会)に基づき苦情等に迅速に対応する体制を整えている。

5年度は下記のとおり1件の苦情申し出があった。

【長期入所】

① 受診の依頼をしたが対応されていない

ご家族が来所時に、入所されているそのご家族の母親の手の浮腫について以前から受診を依頼しているのにどうなっているのかとの問い合わせがあった。嘱託医の往診時に診察を受けたことを説明したが、医療機関での受診を希望しているのにそのことが施設内で共有されておらず、未受診であることに不信感を抱かれた。

→ご家族の要望が施設内で共有されず受診が行われなかったことを謝罪した。翌日に受診をして、診察結果を報告した。その際、ご家族の要望等を再度確認をした。

ご家族や利用者本人からの要望等は相談支援記録に確実に記載をして、対応が完了するまで「未定」欄にチェックを入れていくことで再発防止策とした。

11. 防犯、防災、緊急時の対応状況

① 防犯… 複合ビルであり不特定多数の往来があるため、昼間は面会簿への記入及び事務所の職員が確認を行っている。夜間は夜勤介護職員が巡回を実施。

② 防災… 浦舟複合福祉施設の共同防火協議事項に基づき防災活動への取り組みを実施した。「横浜市天神ホーム消防計画」に従い、自衛消防隊による日常点検や防災訓練を、1階防災センターや他の入居施設と連携して実施した。

12月7日	夜間想定消防訓練実施(入所施設5施設合同訓練)
3月12日	浦舟複合福祉施設 合同防火・防災訓練実施(地震、火災想定)

③ 緊急時… 緊急時対応マニュアルについて研修を実施。

12. 近隣の他機関(福祉・保健・医療機関等)との連携

- ・協力医療機関…「本牧病院」「社会保険 横浜中央病院」
- ・協力歯科医療機関…「ナガタ歯科」
- ・地元地域の小規模多機能施設(1ヶ所)、認知症対応型グループホーム(2ヶ所)と連携協力の実施。

- ・区役所の福祉サービス課をはじめ行政機関、また、介護支援事業者とは緊密に連携しサービス提供に努めた。

13.地域団体(町内会・地区社協等)との連携

- ①ボランティア
- ②保育園、小学校、中学校等の交流状況
- ③町内会等

※今年度も新型コロナウイルスの感染及びまん延防止のため、ボランティアの受け入れや各種交流事業が実施することができない中、共進中学校からの職業体験での受け入れや福祉委員会との交流などを再開することができた。

14.個人情報保護体制・取り組み実績

- ・法人規程の「個人情報保護に対する基本方針」「個人情報管理規程」に基づき、適正に個人情報保護の取り組みを実施した。

・職員研修

施設内 研修	6月9. 16日	新採用職員に対し施設内研修を実施。
	11月	職員全員に対して施設内研修を実施。

15.情報公開の取り組み実績

- ・フェイスブック等で頻繁に情報発信を行い、ホームの紹介に努めた。
- ・法人において「横浜社会福祉協会情報公開規程」が策定されている。それに基づき情報公開に取り組んだ。

16.衛生管理への取り組み実績

① ご利用者の感染症予防の取組

- ・インフルエンザ … 予防接種実施(希望者) →11月実施
- ・結核等 … 胸部レントゲン検査 →10月実施
- ・コロナワクチン … 6回目(希望者)→5月実施、7回目(希望者)→10.11月実施

② 職員教育

・2月にコロナの施設内感染が発生した。利用者11名、職員4名の感染となった。約1か月かかり収束させることができた。5類に分類されたとはいえ、高齢者は一度感染すると重篤化することが多く、厳しい感染対策を行った。

感染症予防委員会を中心に、嘱託医からの助言もいただき、感染予防や蔓延防止策について何度となく検討を行った。

社会福祉法人横浜社会福祉協会 基本理念

◎ ご利用者幸福の追求

・私たちはご利用者を尊重し、生命、自由、プライバシー、個々人の人格権を守ります。そしてQOLの向上に根差した、真の満足を追求します。

◎ 地域貢献の追求

・地域に開き、地域に赴き、地域の声を聴く。私たちは常に地域に寄り添い、真の地域貢献を追求します。

◎ 職員幸福、職務環境の追求

・法人は職員を支え、学び努力する姿勢を応援し、職員の自己実現が可能な職務環境を追求します。

◎ 今を、未来を支える福祉の追求

・私たちは常に自分たちのあり方を見直し、地域が求める福祉に対応できる組織であるため、改善を続けます。そして、より良い福祉の実現を目指し、挑戦を続けます。

上記法人理念の下、私たちは「お一人おひとりを大切に。在宅生活の延長を」をモットーに、『お一人おひとりの生き方を大切に』・『目的を持った生活を大切に』・『ご家族や他の人とのふれあいの機会を大切に』という3つの大切の実現を目指していきます。

横浜市天神ホーム組織図

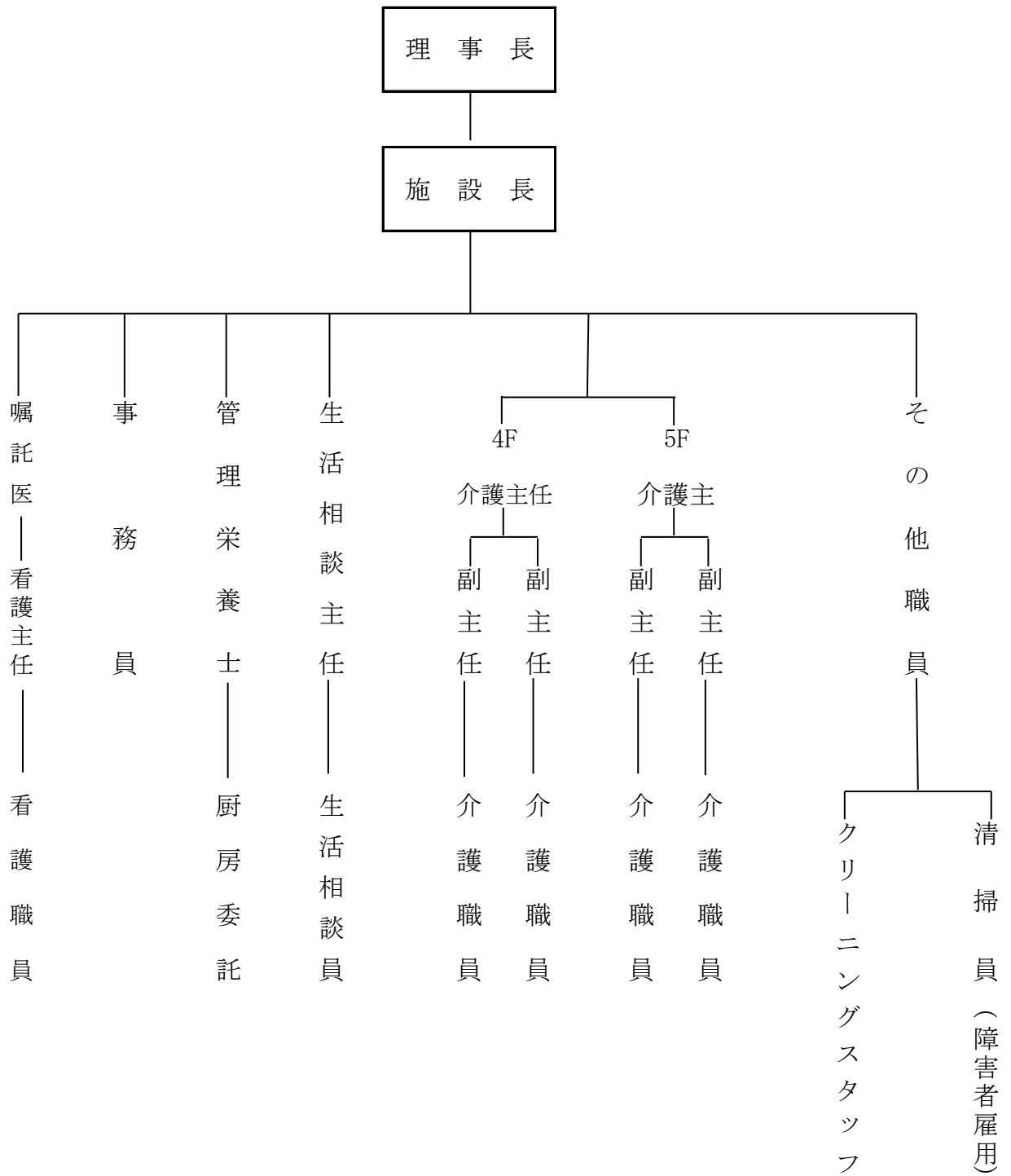

(2)施設内研修(令和5年度4月～12月)

【別紙 3-1】

月日	参加職種	研修内容
4月	施設長・生活相談員 介護職員・看護職員 管理栄養士・介護支援専門員	①接遇・マナー研修 ・介護で求められる接遇意識 ・言語、非言語コミュニケーション ・ネガティブ言葉からポジティブ言葉 ・利用者の心の声を聴く ・利用者に関心を持つことが信頼関係の第一歩 ・信頼できる人とは 他
		②高齢者虐待防止研修 ・介護現場での利用者の尊厳、虐待について ・高齢者虐待の類型 ・身体拘束とは ・身体拘束の「緊急やむを得ない場合」とは ・介護スタッフの負担軽減 ・不適切なケアの早期発見 ・事業所の不適切ケアを挙げる ・より良いケアを実現するために 他
		①倫理及び法令順守研修 ・法令順守だけでない介護施設が守るべきルール ・利用者の人権を考える ・介護業界のコンプライアンス ・現場職員が押さえるべきコンプライアンス 他
		②感染症・食中毒の予防及びまん延防止について ・感染症とは ・高齢者にとっての感染症 ・感染予防…手洗い、マスク、手袋、ガウン、衛生管理 ・日常生活での留意点…観察、入浴、排せつ 他
		②身体拘束廃止の取組み ・身体拘束の3原則と運用方法 ・身体拘束の「緊急やむを得ない場合」とは ・改善方法を考える。 ・身体拘束未実施減算について
		①ターミナルケア研修 ・ターミナル期～看取りの時期 ・ターミナル期の利用者への対応 ・家族介護の心理 ・家族に寄り添う場面
		②BCP研修(感染症・災害) ・平時の対応 ・地震について ・地震対策 ・緊急時の対応 ・避難場所、重要業務の継続
9月	同上	①認知症及び認知症ケア研修 ・認知症とは ・認知症の本態は認知障害 ・認知症を生み出す要因 ・認知症ケアの4原則 ・認知症の改善とは ・認知症の方の心理 ・認知症リスク
		①褥瘡予防対策研修 ・褥瘡予防の基本理解(スキンケア・栄養) ・褥瘡かなと思ったら ・日常生活での注意点(入浴・清潔) 他 ②事故発生及び再発防止研修 ・事故とは ・ヒヤリハットとアクシデント ・事故防止のための体制づくり ・現場で起きる事故とは ・緊急時の対応 ・報告の重要性
10月	同上	①褥瘡予防対策研修 ・褥瘡予防の基本理解(スキンケア・栄養) ・褥瘡かなと思ったら ・日常生活での注意点(入浴・清潔) 他 ②事故発生及び再発防止研修 ・事故とは ・ヒヤリハットとアクシデント ・事故防止のための体制づくり ・現場で起きる事故とは ・緊急時の対応 ・報告の重要性
11月	同上	①高齢者虐待防止に関する研修 ・高齢者虐待を防止するために ・高齢者虐待の現状 ・虐待と不適切ケア ・不適切ケアの防止 ・事例 ① あだ名、ため口
		②プライバシー保護に関する研修 ・個人情報保護について ・個人情報保護法 ・介護事業所における個人情報 ・個人情報の取得と利用 ・セキュリティ対策の重要性
12月	同上	①医療に関する教育・研修 ・なぜ連携は重要なのか ・主治医との連携 ・緊急時に医療につなぐために必要なこと ・情報共有の大事さ ・介護と医療の連携

(2)施設内研修(令和5年度1月～3月)

【別紙 3-2】

1月	施設長・生活相談員 介護職員・看護職員 管理栄養士・介護支援専門員	①身体拘束廃止への取り組み研修
		・身体拘束のマイナス面 ・身体拘束廃止を推進するためのポイントと例外3要件
		・身体拘束ゼロを目指して ・自立支援、重度化防止に資する質の高いサービスの実現
		②ハラスメント研修
		・パワハラとは ・セクハラとは
		・コンプライアンス(パワハラとセクハラ、その他のハラスメント)
2月	同上	①BCP研修(感染症・災害)
		・防災、危機管理 ・非常災害時対応の目的と基本指針
		・自然管理と感染症のBCPの違い ・BCPとBCM ・リスク予見、発生時の行動と心得
		・組織体制と各対策班の役割 ・職員の招集、参集基準 ・避難訓練は本気でやる
		②精神的ケア研修
		・介護、看護の仕事に伴うストレス ・介護現場におけるストレス
		・職員が抱えるストレスの背景と改善策
3月	同上	①急変時の対応研修
		・急変時に備えての事前準備 ・緊急時の対応 ・緊急時に医療へつなげる
		・誰に伝えるか? どう伝えるか? ・カンファ等で共有する情報とは
		②事故発生及び再発防止研修
		・ヒヤリハットとアクシデント ・事故防止のための体制づくり ・責任認定
		・施設側としての事故防止に対する責務
		・報連相の重要性

(3)新規採用者 研修

①法人主催 新人合同研修

令和5年6月9日、16日	①理事長の講話…法人の沿革と将来。成り立ちや社会的使命の確認。目標支援制度
	②ビジネスマナー
	③規則・規程研修…就業規則をもとに研修(個人情報保護、虐待防止、苦情解決規程、事故防止等)

② 新人職員施設内研修

4月	①高齢者サービスの接遇	11月	①感染症及び食中毒予防、蔓延予防研修
	②食事介助について		②倫理及び法令順守研修
5月	①高齢者の理解	12月	①身体拘束適正化研修
6月	①認知症の基礎研修		②精神的ケア研修
	②身体拘束適正化の新人職員研修	1月	①BCP研修
8月	①高齢者虐待についての研修		②ハラスメント研修
	②プライバシー保護研修	2月	①感染症及び食中毒予防、蔓延予防研修
9月	①ターミナルケア研修		②高齢者虐待研修
	②事故発生及び防止研修	3月	①事故防止研修
10月	①褥瘡予防研修		②BCP研修
	②医療対応研修		





令和5年4月1日～令和6年3月31日

利用者の診療状況

	医務室	外部医療機関通院数										
	診療状況	本牧病院	内科	外科・ 整形外科	眼 科	歯科	皮膚科	泌尿器	精神科	その他	入 院	合 計
令和 5年 4月		6	0	0	0	120	0	0	0	1	0	127
5月	5/17, 31コロナワクチン接種6回目 56名	10	0	1	0	141	1	0	1	3	2	159
6月		8	5	1	1	148	2	0	1	3	2	171
7月		13	0	0	0	150	0	0	0	1	4	168
8月		15	2	0	0	178	0	0	0	1	1	197
9月		13	0	0	0	142		0	0	0	5	160
10月	10/15 利用者健康診断 72名 10/26 胸部レントゲン 61名 10/25, 11/1 コロナワクチン接種7回目 59名	11	0	0	0	152	0	0	0	1	0	0
11月	11/20, 27, 12/4 インフルエンザ予防接種 73名	8	3	0	0	146	1	0	1	3	5	167
12月		22	2	3	0	143	1	0	2	1	4	178
令和 6年 1月		5	0	2	1	138	1	0	3	4	3	157
2月		10	3	0	0	130	0	0	2	2	5	152
3月		7	0	0	0	140	1	0	2	0	2	152
		128	15	7	2	1728	7	0	12	20	33	1788

事業所名

事業・拠点 [0103:横浜市天神ホーム]

理事長	事務長	会計責任者	経理課長	担当者
				

第一号第四様式 (第十七条第四項関係)

横浜市天神ホーム拠点区分資金収支計算書

(自) 令和 5年 4月 1日 (至) 令和 6年 3月31日

(単位: 円)

	大	中	小	予算(A)	決算(B)	差異(A)-(B)		
事業活動による収支	収入	0165 介護保険事業収入		369,983,000	363,112,885	6,870,115		
		0166 施設介護料収入	8111 介護報酬収入	271,291,000	264,485,676	6,805,324		
			8116 介護報酬収入(処遇改善)	214,629,000	209,305,555	5,323,445		
			8112 利用者負担金収入(公費)	27,157,000	26,371,578	785,422		
			8113 利用者負担金収入(一般)	2,796,000	2,851,577	△55,577		
			8117 利用者負担金収入(処遇改善)	23,484,000	22,732,092	751,908		
			0167 居宅介護料収入(介護報酬収入)	3,225,000	3,224,874	126		
				8121 介護報酬収入	15,654,000	16,472,901	△818,901	
				8118 介護報酬収入(処遇改善)	13,986,000	14,732,292	△746,292	
			0168 居宅介護料収入(利用者負担金収入)	1,668,000	1,740,609	△72,609		
				8131 介護負担金収入(公費)	2,086,000	2,151,217	△65,217	
				8132 介護負担金収入(一般)	8131 介護負担金収入(公費)	373,000	277,816	95,184
				8132 介護負担金収入(一般)	1,463,000	1,613,423	△150,423	
				8119 介護負担金収入(処遇改善)	250,000	259,978	△9,978	
			0172 利用者等利用料収入		72,728,000	71,433,814	1,294,186	
				8174 食費収入(公費)	961,000	980,497	△19,497	
				8175 食費収入(一般)	42,575,000	41,752,453	822,547	
				8177 居住費収入(一般)	29,192,000	28,700,864	491,136	
			0173 その他の事業収入		8,224,000	8,569,277	△345,277	
				8181 補助金事業収入(公費)	8,160,000	8,483,257	△323,257	
			8183 受託事業収入(一般)	64,000	86,020	△22,020		
		0200 受取利息配当金収入		1,250,000	1,249,818	182		
		8541 受取利息配当金収入		1,250,000	1,249,818	182		
		0201 その他の収入		3,734,000	3,679,351	54,649		
			8611 受入研修費収入	41,000	28,600	12,400		
			8612 利用者等外給食費収入	697,000	648,377	48,623		
			0282 雑収入	2,996,000	3,002,374	△6,374		
			8613 雑収入	2,705,000	2,711,488	△6,488		
			8146 退職金収入(横浜)	291,000	290,886	114		
		事業活動収入計(1)			374,967,000	368,042,054	6,924,946	
	支出	0129 人件費支出			251,320,000	250,373,412	946,588	
			0265 職員給料支出	7119 職員給料支出	165,680,000	163,913,751	1,766,249	
		7120 処遇改善手当		131,920,000	130,158,666	1,761,334		
				33,760,000	33,755,085	4,915		
		7113 職員賞与支出		32,077,000	32,076,888	112		
		0266 非常勤職員給与支出		7121 非常勤職員支出	19,883,000	18,270,049	1,612,951	
				7122 処遇改善手当	18,000,000	16,269,454	1,730,546	
				1,883,000	2,000,595	△117,595		
		0283 退職給付支出		7116 退職共済掛金(福祉医療機構)	2,246,000	2,245,640	360	
				7114 退職一時金・退職金	356,000	356,000	0	
				1,890,000	1,889,640	360		
		7117 法定福利費支出		31,434,000	33,867,084	△2,433,084		
		0130 事業費支出		61,147,000	58,162,232	2,984,768		
			7211 給食費支出	25,000,000	24,800,636	199,364		
			7212 介護用品費支出	4,330,000	4,180,122	149,878		
			7213 医薬品費支出	125,000	168,805	△43,805		
			7215 保健衛生費支出	810,000	519,421	290,579		
			7217 被服費支出	1,740,000	1,474,704	265,296		
			7218 教養娯楽費支出	250,000	239,843	10,157		
			7219 日用品費支出	600,000	666,034	△66,034		
			0267 水道光熱費支出	26,000,000	24,334,706	1,665,294		
			7236 電気料	9,000,000	8,194,825	805,175		
			7237 ガス料	7,000,000	6,739,110	260,890		
		7238 水道料	10,000,000	9,400,771	599,229			
		7225 消耗器具備品費支出	1,857,000	1,422,148	434,852			
	0269 車輛費支出		435,000	355,813	79,187			
		7239 車輛費	150,000	122,076	27,924			
		7240 車輛燃料費	285,000	233,737	51,263			

事業所名

事業・拠点 [0103:横浜市天神ホーム]

第一号第四様式(第十七条第四項関係)

横浜市天神ホーム拠点区分資金収支計算書

(自) 令和 5年 4月 1日 (至) 令和 6年 3月31日

(単位: 円)

		大	中	小	予算(A)	決算(B)	差異(A)-(B)
		0131 事務費支出			35,917,000	35,585,444	331,556
			7311 福利厚生費支出		732,000	408,769	323,231
			7312 職員被服費支出		500,000	460,361	39,639
			7313 旅費交通費支出		15,000	11,712	3,288
			7314 研修研究費支出		621,000	621,944	△944
			7315 事務消耗品費支出		370,000	285,865	84,135
			7316 印刷製本費支出		40,000	50,922	△10,922
			7319 修繕費支出		2,700,000	2,571,096	128,904
			7321 通信運搬費支出		620,000	612,449	7,551
			7323 広報費支出		200,000	189,200	10,800
			7324 業務委託費支出		25,538,000	25,590,058	△52,058
			7325 手数料支出		274,000	814,581	△540,581
			7326 保険料支出		300,000	294,750	5,250
			7327 賃借料支出		205,000	175,610	29,390
			7329 租税公課支出		76,000	78,639	△2,639
			7331 保守料支出		2,385,000	2,210,079	174,921
			7332 渉外費支出		5,000	0	5,000
			7333 諸会費支出		136,000	135,900	100
			0284 雑支出		1,200,000	1,073,509	126,491
				7335 雑支出	1,200,000	1,073,509	126,491
		0136 利用者負担軽減額			772,000	763,646	8,354
			7431 利用者負担軽減額		772,000	763,646	8,354
		0138 その他の支出			697,000	648,377	48,623
			7451 利用者等外給食費支出		697,000	648,377	48,623
		0140 流動資産評価損等による資金減少額			0	487,620	△487,620
			7492 徴収不能額		0	487,620	△487,620
		事業活動支出計(2)			349,853,000	346,020,731	3,832,269
		事業活動資金収支差額(3)=(1)-(2)			25,114,000	22,021,323	3,092,677
施設 等 による 収支	収入	0204 施設整備等補助金収入			28,868,000	28,868,000	0
			8711 施設整備等補助金収入		28,868,000	28,868,000	0
		施設整備等収入計(4)			28,868,000	28,868,000	0
	支出	0144 固定資産取得支出			44,685,000	44,525,165	159,835
			7524 器具及び備品取得支出		44,547,000	44,387,360	159,640
		7525 その他の取得支出		138,000	137,805	195	
	施設整備等支出計(5)			44,685,000	44,525,165	159,835	
	施設整備等資金収支差額(6)=(4)-(5)			△15,817,000	△15,657,165	△159,835	
その 他の 活動 による 収支	収入	0214 積立資産取崩収入			29,974,000	30,801,769	△827,769
			8851 退職給付引当資産取崩収入(横浜)		1,599,000	1,598,804	196
			8853 その他の積立資産取崩収入		28,375,000	29,202,965	△827,965
		0222 拠点区分間繰入金収入			8,679,000	8,679,000	0
			8882 拠点区分間繰入金収入		8,679,000	8,679,000	0
		その他の活動収入計(7)			38,653,000	39,480,769	△827,769
	支出	0152 積立資産支出			19,569,000	20,256,940	△687,940
			7641 退職給付引当資産支出(横・長)		3,877,000	3,736,020	140,980
			7643 その他の積立資産支出		15,692,000	16,520,920	△828,920
		0160 拠点区分間繰入金支出			10,000,000	10,000,000	0
		7672 拠点区分間繰入金支出		10,000,000	10,000,000	0	
	その他の活動支出計(8)			29,569,000	30,256,940	△687,940	
	その他の活動資金収支差額(9)=(7)-(8)			9,084,000	9,223,829	△139,829	
	予備費支出(10)			0	—	0	
	当期資金収支差額合計(11)=(3)+(6)+(9)-(10)			18,381,000	15,587,987	2,793,013	
	前期末支払資金残高(12)			451,562,000	451,562,452	△452	
	当期末支払資金残高(11)+(12)			469,943,000	467,150,439	2,792,561	

事業所名

事業・拠点 [0103:横浜市天神ホーム]

第二号第四様式(第二十三条第四項関係)

横浜市天神ホーム拠点区分事業活動計算書

(自) 令和 5年 4月 1日 (至) 令和 6年 3月31日

(単位: 円)

	大	中	小	当年度決算(A)	前年度決算(B)	増減(A)-(B)	
サービス活動増減の部	収益	介護保険事業収益		363,112,885	367,913,749	△4,800,864	
		施設介護料収益		264,485,676	257,134,031	7,351,645	
			介護報酬収益	209,305,555	206,496,925	2,808,630	
			介護報酬収益(処遇改善)	26,371,578	23,107,998	3,263,580	
			利用者負担金収益(公費)	2,851,577	2,834,510	17,067	
			利用者負担金収益(一般)	22,732,092	21,681,056	1,051,036	
			利用者負担金収益(処遇改善)	3,224,874	3,013,542	211,332	
		居宅介護料収益(介護報酬収益)		16,472,901	22,297,521	△5,824,620	
			介護報酬収益	14,732,292	19,658,898	△4,926,606	
			介護予防報酬収益	0	314,574	△314,574	
			介護報酬収益(処遇改善)	1,740,609	2,324,049	△583,440	
		居宅介護料収益(利用者負担金収益)		2,151,217	2,893,390	△742,173	
			介護負担金収益(公費)	277,816	255,695	22,121	
			介護負担金収益(一般)	1,613,423	2,284,431	△671,008	
			介護予防負担金収益(一般)	0	39,870	△39,870	
			介護負担金収益(処遇改善)	259,978	313,394	△53,416	
		利用者等利用料収益		71,433,814	70,150,340	1,283,474	
			食費収益(公費)	980,497	958,010	22,487	
			食費収益(一般)	41,752,453	39,568,286	2,184,167	
			居住費収益(一般)	28,700,864	29,624,044	△923,180	
		その他の事業収益		8,569,277	15,438,467	△6,869,190	
			補助金事業収益(公費)	8,483,257	15,322,527	△6,839,270	
			受託事業収益(一般)	86,020	115,940	△29,920	
		その他の収益		290,886	0	290,886	
			退職金収益(横浜)	290,886	0	290,886	
			サービス活動収益計(1)	363,403,771	367,913,749	△4,509,978	
	費用	費用	人件費		252,625,628	250,615,134	2,010,494
		職員給料		163,913,751	163,873,700	40,051	
			職員給料	130,158,666	133,513,851	△3,355,185	
			処遇改善手当	33,755,085	30,359,849	3,395,236	
		職員賞与		23,076,888	24,320,933	△1,244,045	
		賞与引当金繰入		9,115,000	9,000,000	115,000	
		非常勤職員給与		18,270,049	16,569,202	1,700,847	
			非常勤職員給与	16,269,454	14,969,628	1,299,826	
			処遇改善手当	2,000,595	1,599,574	401,021	
		退職給付費用		4,382,856	3,951,520	431,336	
			退職共済掛金(福祉医療機構)	356,000	356,000	0	
			退職一時金・退職金	290,886	0	290,886	
			退職給付引当金繰入	3,735,970	3,595,520	140,450	
		法定福利費		33,867,084	32,899,779	967,305	
		事業費		58,162,232	63,728,355	△5,566,123	
			給食費	24,800,636	23,588,865	1,211,771	
			介護用品費	4,180,122	3,114,086	1,066,036	
			医薬品費	168,805	94,346	74,459	
			保健衛生費	519,421	717,175	△197,754	
			被服費	1,474,704	1,519,276	△44,572	
			教養娯楽費	239,843	212,456	27,387	
			日用品費	666,034	502,305	163,729	
			水道光熱費	24,334,706	31,673,212	△7,338,506	
				電気料	8,194,825	11,143,957	△2,949,132
				ガス料	6,739,110	9,546,937	△2,807,827
				水道料	9,400,771	10,982,318	△1,581,547
			消耗器具備品費	1,422,148	1,802,447	△380,299	
			車輛費	355,813	504,187	△148,374	
				車輛費	122,076	261,275	△139,199
				車輛燃料費	233,737	242,912	△9,175
		事務費		35,585,444	37,157,201	△1,571,757	
			福利厚生費	408,769	691,644	△282,875	
			職員被服費	460,361	238,512	221,849	
			旅費交通費	11,712	660	11,052	
			研修研究費	621,944	1,035,226	△413,282	
			事務消耗品費	285,865	251,162	34,703	
			印刷製本費	50,922	123,700	△72,778	
		修繕費	2,571,096	5,274,782	△2,703,686		
		通信運搬費	612,449	663,989	△51,540		
		広報費	189,200	329,600	△140,400		

事業所名

事業・拠点 [0103:横浜市天神ホーム]

第二号第四様式 (第二十三条第四項関係)

横浜市天神ホーム拠点区分事業活動計算書

(自) 令和 5年 4月 1日 (至) 令和 6年 3月31日

(単位: 円)

		大	中	小	当年度決算(A)	前年度決算(B)	増減(A)-(B)		
			業務委託費		25,590,058	24,650,638	939,420		
			手数料		814,581	244,384	570,197		
			保険料		294,750	292,130	2,620		
			賃借料		175,610	15,760	159,850		
			租税公課		78,639	101,360	△22,721		
			保守料		2,210,079	2,108,410	101,669		
			諸会費		135,900	135,700	200		
			雑費		1,073,509	999,544	73,965		
				雑費	1,073,509	999,544	73,965		
			利用者負担軽減額		763,646	746,737	16,909		
				利用者負担軽減額	763,646	746,737	16,909		
			減価償却費		4,691,183	3,499,562	1,191,621		
				減価償却費	4,691,183	3,499,562	1,191,621		
			国庫補助金等特別積立金取崩額		△2,838,050	△1,540,140	△1,297,910		
				国庫補助金等特別積立金取崩額(整備時)	△2,838,050	△1,540,140	△1,297,910		
	徴収不能額		487,620	0	487,620				
		徴収不能額	487,620	0	487,620				
		サービス活動費用計(2)		349,477,703	354,206,849	△4,729,146			
		サービス活動増減差額(3)=(1)-(2)		13,926,068	13,706,900	219,168			
サービス活動外増減の部	収益	受取利息配当金収益			1,249,818	1,245,831	3,987		
			受取利息配当金収益		1,249,818	1,245,831	3,987		
		その他のサービス活動外収益			3,388,465	1,288,865	2,099,600		
			受入研修費収益		28,600	160,800	△132,200		
			利用者等外給食収益		648,377	699,615	△51,238		
			雑収益		2,711,488	428,450	2,283,038		
				雑収益	2,711,488	428,450	2,283,038		
			サービス活動外収益計(4)		4,638,283	2,534,696	2,103,587		
		費用	その他のサービス活動外費用				648,377	699,615	△51,238
				利用者等外給食費			648,377	699,615	△51,238
	サービス活動外費用計(5)				648,377	699,615	△51,238		
	サービス活動外増減差額(6)=(4)-(5)				3,989,906	1,835,081	2,154,825		
		経常増減差額(7)=(3)+(6)		17,915,974	15,541,981	2,373,993			
特別増減	収益	施設整備等補助金収益			28,868,000	0	28,868,000		
			施設整備等補助金収益		28,868,000	0	28,868,000		
		拠点区分間繰入金収益			8,679,000	3,050,132	5,628,868		
			拠点区分間繰入金収益		8,679,000	3,050,132	5,628,868		
		特別収益計(8)			37,547,000	3,050,132	34,496,868		
	費用	国庫補助金等特別積立金積立額				28,868,000	0	28,868,000	
			国庫補助金等特別積立金積立額(整備時)			28,868,000	0	28,868,000	
		拠点区分間繰入金費用				10,000,000	10,550,000	△550,000	
			拠点区分間繰入金費用			10,000,000	10,550,000	△550,000	
		特別費用計(9)				38,868,000	10,550,000	28,318,000	
	特別増減差額(10)=(8)-(9)				△1,321,000	△7,499,868	6,178,868		
	当期活動増減差額(11)=(7)+(10)				16,594,974	8,042,113	8,552,861		
繰越活動増減差額の部	前期繰越活動増減差額(12)				388,958,025	381,280,312	7,677,713		
	当期末繰越活動増減差額(13)=(11)+(12)				405,552,999	389,322,425	16,230,574		
	基本金取崩額(14)				0	0	0		
	その他の積立金取崩額(15)				28,374,486	3,279,600	25,094,886		
	修繕積立金取崩額				28,374,486	3,279,600	25,094,886		
	その他の積立金積立額(16)				15,692,441	3,644,000	12,048,441		
	修繕積立金積立額				15,692,441	3,644,000	12,048,441		
	次期繰越活動増減差額(17)=(13)+(14)+(15)-(16)				418,235,044	388,958,025	29,277,019		

第三号第四様式 (第二十七条第四項関係)

横浜市天神ホーム拠点区分貸借対照表

令和 6年 3月31日 現在

(単位:円)

	資 産 の 部		負 債 の 部		増 減	
	当年度末	前年度末	当年度末	前年度末		
0001 流動資産	500,191,579	477,392,115	0006 流動負債	42,156,140	34,829,663	7,326,477
0261 現金預金	410,911,579	386,319,134	0264 事業未払金	5,710,103	6,959,759	△1,249,656
1112 現金	68,635	53,389	2115 事業未払金	5,710,103	6,959,759	△1,249,656
1113 預金	410,842,944	386,265,745	0277 その他の未払金	11,648	40,506	△28,858
0001 普通預金三井住友銀行横浜支店	49,405,365	22,770,447	2112 未払消費税	11,648	40,506	△28,858
0002 定期預金三井住友銀行横浜支店	350,000,000	350,000,000	2131 未払費用	25,076,655	18,687,230	6,389,425
0011 普通預金横浜信用金庫吉野町支店	1,437,579	3,495,298	0285 預り金	87,400	0	87,400
0012 定期預金横浜信用金庫吉野町支店	10,000,000	10,000,000	2132 預り金	87,400	0	87,400
0262 事業未収金	56,009,141	59,911,529	2133 職員預り金	2,155,334	142,168	2,013,166
1136 未収金国保連等	43,551,632	47,499,275	2152 賞与引当金	9,115,000	9,000,000	115,000
1137 未収金利用者負担金	12,386,099	12,360,293	0001 賞与引当金 (職員)	9,115,000	9,000,000	115,000
1138 その他の事業未収金	71,410	51,961	0007 固定負債	42,873,215	40,941,895	1,931,320
1132 未収金	8,679,000	3,470,073	2321 退職給付引当金	42,873,215	40,941,895	1,931,320
1133 未収補助金	2,031,720	4,197,000	0001 退職給付引当金 (横浜)	42,873,215	40,941,895	1,931,320
1161 立替金	25,562	30,941	負債の部合計	85,029,355	75,771,558	9,257,797
1162 前払金	2,315,657	2,208,218	純 資 産 の 部			
1163 前払費用	118,920	155,220	0009 基本金	60,662,945	60,662,945	0
1177 拠点区分間貸付金	20,100,000	21,100,000	3111 基本金	60,662,945	60,662,945	0
0014 拠点間貸付 (梅の木ホーム)	20,100,000	21,100,000	0010 国庫補助金等特別積立金	32,008,460	5,978,510	26,029,950
0002 固定資産	115,119,372	86,036,115	3211 国庫補助金等特別積立金 (整備時分)	32,008,460	5,978,510	26,029,950
0004 その他の固定資産	115,119,372	86,036,115	0011 その他の積立金	19,375,147	32,057,192	△12,682,045
1312 建物	5,547,380	6,106,288	3217 施設整備等積立金	4,500,000	4,500,000	0
1315 車輛運搬具	9	6,804	3218 修繕積立金	14,875,147	27,557,192	△12,682,045
1316 器具及び備品	47,057,833	6,489,644	0012 次期繰越活動増減差額	418,235,044	388,958,025	29,277,019
1322 ソフトウェア	206,588	375,092	3311 次期繰越活動増減差額	418,235,044	388,958,025	29,277,019
0260 退職給付引当資産	42,873,215	40,941,895	3312 (うち当期活動増減差額)	16,594,974	8,042,113	8,552,861
1219 横浜市社協退職給付引当資産	42,873,215	40,941,895				
0276 その他の積立資産	19,375,147	32,057,192				
1220 施設整備等積立資産	4,500,000	4,500,000				
1226 修繕積立資産	14,875,147	27,557,192				
1334 長期前払費用	59,200	59,200				
資産の部合計	615,310,951	563,428,230	負債及び純資産の部合計	530,281,596	487,656,672	42,624,924
			負債及び純資産の部合計	615,310,951	563,428,230	51,882,721