

〔 横浜市吉野町市民プラザ 〕
令和 7 年度業務計画
〔 吉野町・岩間アート&メディアパートナーズ 〕

- ※ 文中の事業欄において、
●：主催事業 ○：共催事業
を示します。
- ※ 文中の達成指標欄において、
□：定量的指標 ■：定性的指標
を示します。

1 施設の概要

施 設 名	横浜市吉野町市民プラザ
所 在 地	横浜市南区吉野町 5-26
構造・規模	鉄筋コンクリート造地上5階建
敷地・延床面積	建築面積 2,760.08㎡（市民プラザ部分：地上1階～5階）
開 館 日	平成元年7月15日

2 指定管理者

団 体 名	吉野町・岩間アート&メディアパートナーズ
所 在 地	横浜市西区西平沼町 6-1 tvk ecom park（ヨコハマくらし館内）
代 表 者	代表取締役社長 熊谷 典和
代表事業者設立年月日	昭和 49 年 9 月 10 日
指 定 期 間	令和 4 年 4 月 1 日から令和 9 年 3 月 31 日まで
現指定管理者の 管理運営開始日	平成 28 年 4 月 1 日

3 指定管理に係る業務方針

（1）基本的な方針

【基本理念】

人をつなぎコミュニティを活性化するすべての市民にとっての広場となる

【業取実施にあたっての基本的な方針】

2 期、4 年目になる令和 7 年度は、指定管理期間で取り組んできた事業展開を維持しつつ、地域と育んできた関係性をさらに広げ、結果を出していくことを目指します。

運営における基本的な方針は今期も次の 6 項目とします。

1. 全ての市民の「広場」

文化芸術とは市民生活の中、暮らしと共に存在するものです。市民プラザはその市民を受け入れる新たな広場となり、市民と協働しながら文化芸術を振興し期待される社会の形成に取り組みます。

2. 市民と協働し、伴走する

市民プラザの活動の主体は市民であり、地域文化を育てるのは市民自体です。市民の要望（意欲、意思）を大切にします。つまり私たちの役割は専門的な知見を背景に、市民の活動を支援し伴走します。

3. 多層のネットワークをコミュニティに創る

市民プラザが総合的文化芸術推進の視点に立ち、市民、NPO等団体、企業、教育機関、福祉機関、行政と関係を結び、相互に連携協力し、継続的な関係性を維持し、文化的コモンズの核となるよう努めます。

4. 包摂型文化芸術振興

市民プラザの施設内外を問わず、事業、運営、管理すべてにおいて、誰もが参画できる、排除される人がいない取組みを進め、全ての人を対象とした、社会包摂を前提とした活動を推進します。

5. コミュニティを活性化していく人材の育成

人材育成は地域の活性化にとって重要であり、子どもの次世代育成や創造的活動だけではなく、文化芸術の力を活かし社会的課題解決につなげるコーディネーターや、サポート人材の育成も促進します。

6. 市民プラザ2館の連携、かつ3館連携、さらにその先のネットワーク化

市民プラザは南区と保土ヶ谷区に位置しており、関内ホールは中区で近隣区にあります。進めてきた3館連携事業を今まで以上に充実させ、これまで通り連携を続けていきます。さらに他地域施設や地域のNPO団体などとの連携も進めていきます。

（２）令和７年度の業務の方針

ア 全体について

令和７年度は第二期指定管理期間の４年目。提案書に掲げた基本方針や諸業務の達成や新たな取り組みへの結果が求められる年だと自覚し継続業務を遂行します。引き続き、利用者に安全と安心を提供する施設運営に努めます。

イ 使命１ 文化芸術活動をはじめとする市民の活動の場となる

利用者の気持ちにそった施設運営を行います。初めての利用者がスムーズに施設を利用できるよう、申込方法等を丁寧に説明するとともに、施設を試用する機会を設けます。また来館者・利用者のニーズの把握に努め、日々の業務にフィードバックします。ホスピタリティ向上につながるさまざまな取り組みによって、利用率増や総来場者数増を目指します。

また、ターゲットにあわせた広報手段で施設の情報を発信するとともに、施設の説明会や、既存の利用者と新規利用が見込まれるお客様をマッチングする取り組みなどを行い、施設の周知促進と利用者層の拡大を図ります。

ウ 使命２ 文化芸術活動への参加の機会を提供する

楽器、映像制作、作品鑑賞など様々な講座を開催し、身近な場において文化芸術を体験できる機会をつくります。講座・体験・参加など多様な糸口をもつ、文化芸術と身近に出会える機会を提供します。文化芸術を切り口としながら地域資産を顕在化させる市民のさまざまな取り組みとも連携し、施設の外にも文化芸術と身近に出会える場をつくります。市の中心部と郊外部の結節点に位置する市民プラザならではの取り組みで、市民と文化芸術を結びます。

エ 使命３ 次世代を担う人材を育む

子どもにとって初めて鑑賞する文化芸術や、初めて発表するステージ体験などの機会を提供し、子どもの心に文化芸術の芽を育てます。次代を担う子どもたちが文化芸術と出会い、自ら創作する喜びや、表現する楽しさを体験し豊かな創造性や感受性を育むための事業を実施します。若い世代が市民プラザを利用しやすくなる仕組みを作ります。アンケートやインタビューをとおしたニーズの調査と取り組み方法の検討を行います。初めて文化芸術に触れる方でも親しみやすくわかりやすい事業を実施します。市民とともに事業を企画、実施し、その活動をサポートします。文化団体や文化活動をする人々に協力し、文化芸術の担い手や活動を支える層を厚くします。

オ 使命４ 文化芸術活動を媒介として地域の人々を結びつける

文化芸術の力で人と街と施設を繋げる取り組みを実施します。地域団体への協力を通じて、市民と施設の良い関係を築き、地域コミュニティの中核として認識される運営を行います。近隣文化施設や各種文化団体、商店街、自治会等とのネットワーク構築に努め、個別に当館スタッフが訪問して関係性を構築し、継続した情報交換や共同事業、連携事業を実施します。さらにはコミュニティ活性化に寄与するための施設の将来のあり方等の検討を進めます。地域のさまざまな取り組みをつなぐ役割を担い、市民活動が相乗

効果を発揮できるよう支援します。共同事業体の強みを活かした広報活動により、地域の活性化に貢献します。市民の多様性に配慮しながら、幅広く人と人をつなぐ施設運営を行います。施設活用のさまざまな可能性を発信し、より幅広く人が集まり、つながるような取り組みを行います。地域市民とともに施設の未来のあり方を考えるプロジェクトを立ち上げます。

カ 使命5 持続可能性を高める施設運営を行う

法令等に則った施設の保守・点検や日常的な予防的修繕などの維持管理を行い、安全で快適な施設を維持します。下水道河川局吉野ポンプ場と連携しながら万一を想定したリスクマネジメントを行います。効率的な経費の執行や収入増の取り組み等により、安定的な施設運営を行います。

キ 使命6 新型コロナウイルス感染症の影響を想定し施設運営を継続する

感染状況に応じたリスク管理に基づく自主事業運営を行い、市民の期待に応えます。利用人数の管理、消毒等の実施をし、利用者により快適で安心安全な環境を提供します。

4 運営組織の構造、人員配置

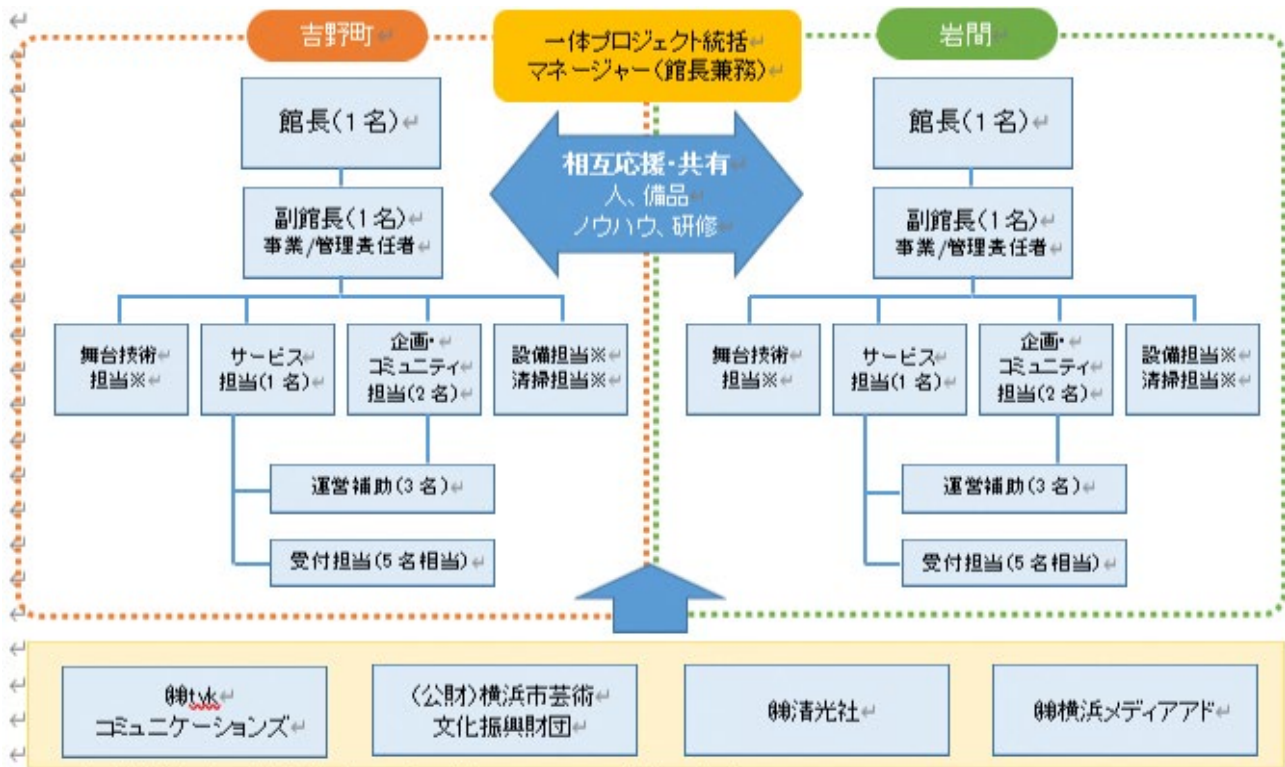

※ 舞台技術担当、清掃担当はそれぞれのシフトで勤務します
 ※ 設備担当は、岩間はシフト勤務、吉野町はシフト外で勤務します

共同事業体各社から文化施設での実務経験のある職員を配置します。

統括責任者である館長、実務チーフである副館長には、文化芸術のみならず管理・運営（貸館等）・事業全般に精通し、地域や関係機関と密接な関係を築ける経験豊富な職員を配置します。コミュニティ促進及び市民プラザの地域コミュニティ拠点施設化という今期の重要な課題に対しては、2館で一体的な取り組みを行うプロジェクトを組織的に立ち上げ、プロジェクト毎に統括マネージャーを選任してバンドリング効果を高めます。

職員全員が、お客様対応・受付業務・貸館業務等に習熟し、安定した運営を実現できる組織体制とします。舞台技術、設備、清掃各担当には、専門的な知識と経験を有する職員を配置します。

自主事業や突発的な施設不具合などの際は、両プラザ相互の人的応援に加え、共同事業体各社がバックアップします。

5 令和7年度の業務の取組

(1) 文化事業

第二期指定管理期間4年目の事業は、参加者が定着し地域から期待されている既存事業をさらに精査しながら継続しつつ、使命達成のための新たな取り組みとなる事業の試行を行います。事業収支については、年間の事業収入と事業費支出のバランス維持を基本姿勢としつつ、比較的収支バランスを取りやすい事業を優先的に実施しながら、施設の事業継続に努め、市民の期待に応えます。ウェブを活用した事業にも積極的に取り組みますが、当該事業についても採算性については例外とせず、ウェブによる事業の収益化についても模索します。

令和7年度は、昨年再開した地域との交流事業を継続し、地域の各団体と協議を行います。

（2）施設運営

施設の収支安定の柱である利用料金収入については、各施設や備品の消毒作業や換気を徹底し、利用率の維持向上をはかります。

さらに新たな利用者獲得のため、提案書に記載した「ウェルカムプラザ」や「U-25 プラン」の広報やPRを強化し利用者拡大に努めます。

（3）施設管理

開館年数相応の施設劣化に対応するため、不具合箇所のリストアップを行ったうえで優先順位付けを行い、指定管理者対応案件の実施と、設置者対応案件は対応の提案を行います。特に安全管理に関わる事案は最優先事項と位置付けて、短期間で修繕が完了するよう努めます。

感染症対策はもとより、火災、地震、水害、風水害等に対するリスクマネジメントについては、ポンプ場と連携をとりつつ、万一の際の対応方法の確認や訓練の実施に取り組みます。

（4）収支

共同事業体それぞれの専門性を活かし、広報活動による事業収支の安定化や、管理運営経費の効率化により、安定した収支を実現します。新規利用者増、マスメディアやSNSを活用した情報発信、外部資金の獲得など、収入増のためのさまざまな取り組みを行います。水道光熱費をはじめとする管理運営経費の削減に努めます。

（5）各種計画書・報告書の作成及び業務評価

横浜市市民プラザ指定管理者業務の基準に定めのある計画書・報告書等の各種書類については、横浜市所管課の要請も踏まえつつ適時適切に作成します。業務評価にあたっては、完了確認表や自己評価表を作成するとともに、行政評価ならびに選定評価委員の中間評価などを真摯に受け止め、必要な項目は改善するなど業務の品質向上に繋がります。

（6）その他

第二期指定管理期間によりスタートした、岩間・吉野町両プラザの一体的な取り組みは2館連携0としてスクランブル・ダンスプロジェクトを実施しました。令和6年にはより3館連携プロジェクトの取り組みを広げ、写真講座や文章講座やスクランブル・ダンスプロジェクトを実施しました。令和7年度も引き続き、3館で連携した事業の実施を目指します。

※5（1）～（6）の具体的な取組内容や指標は、指定管理業務計画表に記載します。

6 使命の指標の達成状況と重点的取組事項

(1) 使命1 文化芸術活動をはじめとする市民の活動の場となる

ア 定量指標 (★は提案者が提案した指標)

通番	項目	R 4 実績	R 5 達成 指標	R 5 実績	R 6 実績	R 7 実績	R 8 達成 指標	R 8 実績
1	貸館利用率	ホール	95%	94%	95%		97%	
		ギャラリー	45%	56%	48%		58%	
		会議室	49%	50%	51%		53%	
		スタジオA	64%	65%	62%		70%	
		スタジオB、C	74%	75%	79%		88%	
2	総来場者数	54, 926 人	20,000 人	56, 089 人	人		35,000 人	
3 ★	利用者アンケート回収率	46.8%	60%	80.5%			65%	
4 ★	利用者インタビュー	3 件	20 件	14 件			23 件	

イ 定性指標 (★は提案者が提案した指標)

通番	項目	達成指標と各年度の実績	
1	利用者の状況についての現状把握	R 4 実績	事業の出演者からアンケート実施して状況把握
		R 5 達成指標	利用者アンケートによる現状把握。
		R 5 実績	利用者アンケートを実施し、アンケート結果を分析
		R 6 実績	
		R 7 実績	
		R 8 達成指標	利用者インタビューによる改善効果の検証。
		R 8 実績	
2 ★	利用者と施設をつなぐ「ピアノプラン」、利用者同士をつなぐ「来て見て市民プラザ（仮称・新規）を実施す	R 4 実績	「朝からグランドピアノ」（「ピアノプラン」）を実施し、新規利用者を増やす取り組みを行った。
		R 5 達成指標	普段施設を利用されていない方が、来館され施設を利用するきっかけとなる。
		R 5 実績	「ピアノプラン」は、「朝からグランドピアノ」の開催及び「ホールでグランドピアノ」を再開し、新規来場者を増やす取り組みを行った。また「来て見て市民プラザ」の新規事業として「来て見て市民団体クラシック・吹奏楽演奏会」を開催し5団体の出演と一般来場者を募集して実施した。
		R 6 実績	
		R 7 実績	
		R 8 達成指標	文化芸術活動に参加されたい方々を、募集している団体につない

	る		でいく。
		R 8 実績	
3 ★	利用者の年代や居住エリアを分析し、ターゲットに合わせた広報手段で発信する	R 4 実績	事業アンケートを分析し、コンテンツによりターゲットを分析した。
		R 5 達成指標	来館者アンケートを実施し、分析・確認をして広報手段などについて検討し、再確認・見直しを行う。
		R 5 実績	利用者アンケートを実施し、アンケート結果を分析
		R 6 実績	
		R 7 実績	
		R 8 達成指標	これまでの来館者の年代・エリア推移を精査し、結果を検証する。
		R 8 実績	

ウ 使命1を達成するために重点的に取り組む事項

・「ピアノプラン」「来てみてプラザ」「ウェルカムプラザ」「U25 プラン」などについて、利用者のニーズ調査や具体的な実施方法の検討を行い、可能なものから着手します。

(2) 使命2 文化芸術活動への参加の機会を提供する

ア 定量指標 (★は提案者が提案した指標)

通番	項目	R 4 実績	R 5 達成 指標	R 5 実績	R 6 実績	R 7 実績	R 8 達成 指標	R 8 実績
1	体験型事業の事業数および実施回数	8 事業 17 回	9 事業 26 回	9 事業 24 回			10 事業 28 回	
2	アウトリーチ事業の実施回数	8 回	7 回	7 回			9 回	
3	来場者（参加者）満足度	4. 53	4. 5 (5 段階)	4. 51			4. 5 (5 段階)	
4 ★	講座・体験・参加を取り入れた鑑賞型事業	5 事業 15 回	5 事業 15 回	5 事業 18 回			5 事業 18 回	
5 ★	横浜トリエンナーレ、横浜音祭り、Dance Dance Dance @YOKOHAMA 参加事業の開催	1 回	1 回	1 回			1 回	

イ 定性指標 (★は提案者が提案した指標)

通番	項目	達成指標と各年度の実績	
1	参加者の 定性分析	R 4 実績	事業の参加者アンケートを分析、次の企画に生かす
		R 5 達成指標	事業の参加者アンケートを分析し、次の企画に分析結果を生かす
		R 5 実績	自主事業の参加アンケートを分析、次の企画に生かす
		R 6 実績	
		R 7 実績	
		R 8 達成指標	事業の参加者アンケートをこれまでと比較し、達成度の推移を見る
		R 8 実績	
2 ★	文化芸術 活動に役 立つ講座 の開催	R 4 実績	写真講座やアート&クラフトマーケットを開催
		R 5 達成指標	来館者のニーズを把握し、今後の企画に生かす。
		R 5 実績	チャレンジ・ザ・ギターワークショップ 2023 や夏休みおやこ映像講座を開催しアンケートをとり、ニーズ把握を行った。
		R 6 実績	
		R 7 実績	
		R 8 達成指標	過去の参加者のデータをもとに、講座開催の成果の検証を行う。
		R 8 実績	
3 ★	アウトリーチ事業	R 4 実績	学校教育プログラムやアウトリーチ事業で地域協力を実施
		R 5 達成指標	地域のアーティストや団体と協働し、普段施設に来館されない

	を地域のアーティストや利用団体と協働で開催		方々に、芸術文化に触れていただく機会を提供する。
		R 5 実績	来て見て市民団体「クラシック・吹奏楽演奏会」では当館利用団体と協働で開催。一般来場を募集し、芸術文化に触れていただく機会を提供した。
		R 6 実績	
		R 7 実績	
		R 8 達成指標	あらたに施設を利用し始めたアーティストや団体と、新しいイベントを開催する。
		R 8 実績	
4 ★	オンラインイベントの開催	R 4 実績	ギターワークショップの受講生に向けて収録映像を公開
		R 5 達成指標	施設主催の講座に参加する受講者が、オンラインで成果を発表できる機会を作る。
		R 5 実績	おやこ映像講座参加者の映像作品を WEB (HP) で公開。吉野町音楽空間のステージを収録し、HP で公開する準備を行った。
		R 6 実績	
		R 7 実績	
		R 8 達成指標	5 年間の成果の精査を行う。
		R 8 実績	

ウ 使命2を達成するために重点的に取り組む事項

・様々な芸術に関する講座、年齢・人数に関わらず楽しめる体験講座を行い、利用者の文化芸術活動をはじめるきっかけづくりに努めます。また地域のアーティストや団体と、より関係を深めていきます。

(3) 使命3 次世代を担う人材を育む

ア 定量指標 (★は提案者が提案した指標)

通番	項目	R 4 実績	R 5 達成 指標	R 5 実績	R 6 実績	R 7 実績	R 8 達成 指標	R 8 実績
1	子どもや親子連れをターゲットとした事業数	5 事業	5 事業	5 事業			8 事業	
2 ★	学校や保育園と連携した事業	1 事業	3 事業	1 事業			3 事業	
3 ★	市民とともに企画・実施する事業	3 事業	3 事業	5 事業			3 事業	

イ 定性指標 (★は提案者が提案した指標)

通番	項目	達成指標と各年度の実績	
1	近隣の文化団体の状況把握	R 4 実績	事業出演 6 団体のうち 4 団体からアンケートを回収した
		R 5 達成指標	アートネットワーク会議を開催し、状況を把握する。
		R 5 実績	市民団体代表とアーティスト 1 名と 3 者で市民プラザの役割や地域貢献について打合せした。
		R 6 実績	
		R 7 実績	
		R 8 達成指標	アートネットワーク会議から生まれた活動を支援する。
		R 8 実績	
2	子どもたちや学校の定性分析 (インタビュー調査)	R 4 実績	インタビュー調査未実施
		R 5 達成指標	インタビュー調査の結果を、事業や運営に 3 件反映する。
		R 5 実績	近隣小学校をインタビューし、ニーズがあったウォールアートを展示する事業をギャラリー (ギャラリーホワイエ) で企画したが発表の形式について、小学校の方で活動発表会形式を選ぶ形となり展示企画については中止となり、未実施となった。
		R 6 実績	
		R 7 実績	
		R 8 達成指標	インタビュー調査の結果を、事業や運営に 5 件反映する。
		R 8 実績	
3 ★	若い世代の文化芸術活動を応援する事業の実施	R 4 実績	U25 プランを 1 団体に適用
		R 5 達成指標	「U25 プラン」「ジュニア割引」「ウェルカムジュニア」等を実施し、若い世代の利用を応援する。
		R 5 実績	U25 プランを 1 団体に適用。ジュニア割引については、若手落語会、ギターカルテット「LIBERTA (リベルタ)」公演で実施した。LIBERTA (リベルタ) 公演は若手ギタリストを応援する事業として公演を開催した。
		R 6 実績	

4 ★		R 7 実績	
		R 8 達成指標	近隣・地元の保育園・幼稚園・小中大学校と連携し、より積極的に活動を応援する。
		R 8 実績	
	文化団体 や文化活 動をする 人の活動 に協力	R 4 実績	地域のギター団体についてアンサンブルギターコンサートを開催し出演機会を提供した。
		R 5 達成指標	地域の文化活動団体が活動する際、広報などの協力をする。
		R 5 実績	「光のふろむなあと」地域で活動している人や団体の出演を募集し、コンサートでサポート、広報協力も行った。来て見て市民団体「クラシック・吹奏楽演奏会」では文化団体5団体出演者として調整した。
		R 6 実績	
		R 7 実績	
		R 8 達成指標	地域の文化活動団体と協働し、事業を開催する。
		R 8 実績	

ウ 使命3を達成するために重点的に取り組む事項

・近隣・地元の学校や保育園の協力を得て、作品の展示会、音楽などの鑑賞会、ワークショップなどを開催し、文化芸術体験を通して地域の皆さんと交流する機会を作ります。

(4) 使命4 文化芸術活動を媒介として地域の人々を結びつける

ア 定量指標 (★は提案者が提案した指標)

通番	項目	R 4 実績	R 5 達成 指標	R 5 実績	R 6 実績	R 7 実績	R 8 達成 指標	R 8 実績
1	地域の施設・団体と連携して実施した事業数	5 事業	6 事業	8 事業			6 事業	
2	社会的包摂の実現を目指す事業数	1 事業	3 事業	4 事業			4 事業	
3 ★	連携する団体数	3 団体	6 団体	5 団体			8 団体	

イ 定性指標 (★は提案者が提案した指標)

通番	項目	達成指標と各年度の実績	
1	連携したことによる地域の定性分析	R 4 実績	連携する地域行事に協力
		R 5 達成指標	連携する地域行事の参加者を把握する。
		R 5 実績	連携する地域行事で、参加団体（出演者）のコンサート担当窓口としてイベント運営に協力した。（光のぷろむなあど）
		R 6 実績	
		R 7 実績	
		R 8 達成指標	連携する地域行事の発展・拡大を目指す。
		R 8 実績	
2	社会的包摂の実現を目指す事業への参加者へのヒアリング・分析	R 4 実績	事業参加者へアンケート調査を実施
		R 5 達成指標	ヒアリングにより参加者の意識を調査・分析し、次の事業へ反映させる。
		R 5 実績	自主事業、3 館連携事業で事業を開催した。事業企画の段階で参加者と企画内容についてヒアリングし事業内容に反映した。
		R 6 実績	
		R 7 実績	
		R 8 達成指標	ヒアリング結果を反映した事業の参加者に、変化を問うヒアリングを実施する。
		R 8 実績	
3 ★	施設内外で地域情報の収集と提供、WEB に動画掲載	R 4 実績	館長日誌（SNS 発信）による施設内情報提供を実施
		R 5 達成指標	地域で活動する団体とのつながりを通じて情報を収集し、HP 等で紹介をする。
		R 5 実績	市民団体との協働する事業を開催し（吉野町音楽空間、来て見て団体クラシック・吹奏楽演奏会他）地域情報を収集。吉野町音楽空間の動画掲載について準備した。施設内情報提供については SNS 発信（X：旧 twitter）で定期的に発信した。
		R 6 実績	

		R 7 実績	
		R 8 達成指標	地域で活動する団体とのつながりを通じて情報を収集し、HP、SNS（X、Instagram）等で紹介をする。
		R 8 実績	
4 ★	未来開発プロジェクトの実施	R 4 実績	プロジェクト構成人材を想定した人と打合せ実施
		R 5 達成指標	地域の人材との連携を深める。
		R 5 実績	地域の若手ギタリストと公演を企画し開催する等連携を深めた。
		R 6 実績	
		R 7 実績	
		R 8 達成指標	施設と地域の人材によるあらたなプロジェクト・チームを立ち上げる。
		R 8 実績	
5 ★	こどもと一緒に参加しやすい工夫（おむつ替え、授乳の場所を提供）	R 4 実績	ゼロ歳から参加できるゴスペルコンサートを実施
		R 5 達成指標	安心して授乳などができるスペースを工夫する。
		R 5 実績	FUN！FUN！FUN！Vo13.5 ではイベント当日、ホワイエ控室を障害者の休憩スペースとして活用し、地域のこども達のイベント参加しやすいよう配慮した。
		R 6 実績	
		R 7 実績	
		R 8 達成指標	来館者に聞き取りを行い、ご意見・要望などを収集する。 物理的にも実行できる点は、反映し改善する。
		R 8 実績	

ウ 使命4を達成するために重点的に取り組む事項

・地域の魅力の発掘、人材との出会い、および地域の団体との協働に取り組むべく「市民プラザ未来開発プロジェクト」の準備・実施、3館連携での「街ナカアート」の準備・実施、「ローカルコミュニティプラン」等を展開していきます。

(5) 使命5 持続可能性を高める施設運営を行う

定量 ア (★は提案者が提案した指標)

通番	項目	R 4 実績	R 5 達成 指標	R 5 実績	R 6 実績	R 7 実績	R 8 達成 指標	R 8 実績
1	施設の管理瑕疵に起因する事故件数	0 件	0 件	0 件			0 件	
2	法定点検等の実施	100%	100%	100%			100%	
3	修繕予算の執行率	117%	90%	94%			90%	
4 ★	職員及び共同事業体構成員自らが実施する小破修繕	5 件	5 件	5 件			7 件	

イ 定性指標 (★は提案者が提案した指標)

通番	項目	達成指標と各年度の実績	
1	施設の使いやすさや快適さについてのヒアリング	R 4 実績	事業参加者アンケートに施設の使いやすさや快適さの設問を設けてアンケート回収した。
		R 5 達成指標	利用者アンケートや事業参加者アンケートに、施設の使いやすさや快適さの設問を設け、意見を収集する。
		R 5 実績	施設の使いやすさや快適さの設問を設けて、利用者アンケートと事業参加者アンケートをとり意見収集した。
		R 6 実績	
		R 7 実績	
		R 8 達成指標	利用者アンケートや事業参加者アンケートに、施設の使いやすさや快適さの設問を設け、意見を収集、集計、分析する。
		R 8 実績	
2	管理運営費推移の要因分析	R 4 実績	省エネカルテを作成し、光熱水費節減に取り組んだ。
		R 5 達成指標	省エネカルテを作成、分析し、光熱水費節減に役立てる。
		R 5 実績	省エネカルテを作成し、光熱水費節減に取り組んだ。
		R 6 実績	
		R 7 実績	
		R 8 達成指標	省エネカルテを作成、分析し、光熱水費節減に役立てる。
		R 8 実績	
3 ★	施設設備は長く使うことを前提に負荷の少ない運用	R 4 実績	施設点検、利用者への正しい施設の使い方の案内、備品等の小破修繕に取り組んだ。
		R 5 達成指標	職員による日常的な機材などの状況確認をし、小さい不具合等の早期発見に心がける。
		R 5 実績	日常的な機材点検、施設建具・設備、備品等の小破修繕を行い負荷の少ない運用を心掛けた。
		R 6 実績	
		R 7 実績	

		R 8 達成指標	職員による日常的な機材などの状況確認をし、より小さい不具合等の予防、早期発見に心がける。
		R 8 実績	
4 ★	事業別収支計画の立案、結果の分析を次回に活用	R 4 実績	事業別に収支計画を立て、次回の分析に活用した。
		R 5 達成指標	月次収支の精査、事業単位での収支精査。分析の結果は次回に活用する。
		R 5 実績	月次、事業単位で収支を精査した。次回の事業企画に活用するよう分析した。
		R 6 実績	
		R 7 実績	
		R 8 達成指標	5年間の成果の精査。
		R 8 実績	

ウ 使命5を達成するために重点的に取り組む事項

・機材の取扱い研修を実施し、職員が利用者に使い方等を案内するとともに、日頃から備品の状態を確認し、異常を速やかに認識し対応できる体制づくりに努めます。

また、ギャラリー・ホールについて、予約システムの予約期間を過ぎた空き枠を活用しての利用料収入の増加、他の室場に関しても空き状況を分析し、利用率増加のために役立てます。

令和7年度 「吉野町市民プラザ」 収支予算書及び報告書

収入の部

(税込、単位：円)

科目	当初予算額 (A)	補正額 (B)	予算現額 (C=A+B)	決算額 (D)	差引 (C-D)	説明
指定管理料	68,475,000		68,475,000		68,475,000	横浜市より
利用料金収入	16,800,000		16,800,000		16,800,000	
自主事業収入	3,265,000		3,265,000		3,265,000	
雑入	1,192,000	0	1,192,000	0	1,192,000	
印刷代	42,000		42,000		42,000	
自動販売機手数料	950,000		950,000		950,000	
駐車場利用料金収入			0		0	
その他（ ）	200,000		200,000		200,000	
収入合計	89,732,000	0	89,732,000	0	89,732,000	

支出の部

科目	当初予算額 (A)	補正額 (B)	予算現額 (C=A+B)	決算額 (D)	差引 (C-D)	説明
人件費	54,653,586	0	54,653,586	0	54,653,586	
給与・賃金	51,981,358		51,981,358		51,981,358	給与・賃金見直し
社会保険料	768,228		768,228		768,228	
通勤手当	1,904,000		1,904,000		1,904,000	通勤定期代見直し
健康診断費			0		0	共同事業体各社にて出向者分を負担
勤労者福祉共済掛金			0		0	共同事業体各社にて出向者分を負担
退職給付引当金繰入額			0		0	共同事業体各社にて出向者分を負担
事務費	2,647,454	0	2,647,454	0	2,647,454	
旅費	50,000		50,000		50,000	
消耗品費	500,642		500,642		500,642	事務用品費見直し
会議賄い費	0		0		0	
印刷製本費	123,812		123,812		123,812	印刷製本代見直し
通信費	1,300,000		1,300,000		1,300,000	通信費見直し
使用料及び賃借料	125,000	0	125,000	0	125,000	
横浜市への支払分	125,000		125,000		125,000	目的外使用料
その他			0		0	
備品購入費	138,000		138,000		138,000	備品購入費見直し
図書購入費			0		0	
施設賠償責任保険	60,000		60,000		60,000	
職員等研修費			0		0	
振込手数料	100,000		100,000		100,000	
リース料	200,000		200,000		200,000	
手数料	0		0		0	
地域協力費	50,000		50,000		50,000	
事業費	2,938,500	0	2,938,500	0	2,938,500	
自主事業費	2,938,500		2,938,500		2,938,500	
管理費	22,870,000	0	22,870,000	0	22,870,000	
光熱水費	6,930,000	0	6,930,000	0	6,930,000	
電気料金	6,500,000		6,500,000		6,500,000	
ガス料金	0		0		0	
水道料金	430,000		430,000		430,000	
清掃費	4,800,000		4,800,000		4,800,000	
修繕費	800,000		800,000		800,000	
機械警備費	440,000		440,000		440,000	
設備保全費	9,900,000	0	9,900,000	0	9,900,000	
空調衛生設備保守	3,500,000		3,500,000		3,500,000	
消防設備保守	440,000		440,000		440,000	
電気設備保守	320,000		320,000		320,000	
害虫駆除清掃保守	220,000		220,000		220,000	
駐車場設備保全費			0		0	
その他保全費	5,420,000		5,420,000		5,420,000	エレベーター、舞台照明、音響、吊物、電動可動席他
共益費			0		0	
公租公課	5,266,423	0	5,266,423	0	5,266,423	
事業所税			0		0	
消費税	5,095,423		5,095,423		5,095,423	消費税見直し
印紙税	21,000		21,000		21,000	
その他（ ）	150,000		150,000		150,000	法人市民税均等割
事務経費 （計算根拠を説明欄に記載）	1,356,037	0	1,356,037	0	1,356,037	
本部分	1,081,037		1,081,037		1,081,037	本部分費用見直し
当該施設分	275,000		275,000		275,000	
支出合計	89,732,000	0	89,732,000	0	89,732,000	
差引	0	0	0	0	0	