

旭区連合自治会町内会連絡協議会 10 月定例会



旭区マスコットキャラクター
あさひくん

日 時：令和 6 年 10 月 18 日（金）

午前 10 時 00 分から

場 所：新館大会議室（旭区役所新館 2 階）

1 警察・消防からのお知らせ

（自治だよりに掲載し、【資料番号】に網掛けしたものは、「自治だより」に資料を同封します。）

番号	議題	配布先
(1)	旭警察署からのお知らせ（情報提供） (旭警察署) 【資料 1－1】	単会 会長
(2)	旭消防署からのお知らせ（情報提供） (旭消防署) 【資料 1－2】	単会 会長
(3)	令和 6 年秋の火災予防運動ポスターの掲出について（依頼） (旭消防署) 【資料 1－3】	掲示

2 横浜市町内会連合会定例会結果報告

（自治だよりに掲載し、【資料番号】に網掛けしたものは、「自治だより」に資料を同封します。）

番号	議題	配布先
(1)	こども、みんなが主役！よこはまわくわくプラン（第 3 期横浜市子ども・子育て支援事業計画／横浜市子ども計画）素案に係るパブリックコメントの実施について（情報提供） (こども青少年局 企画調整課／旭区 こども家庭支援課) 【資料 2－1】	単会 会長
(2)	国民健康保険、後期高齢者医療制度における健康保険証の新規交付廃止後の医療機関への受診について（情報提供） (健康福祉局 保険年金課／健康福祉局 医療援助課／旭区 保険年金課) 【資料 2－2】	単会 会長
(3)	横浜みどりアップ計画[2019-2023] 5 か年の実績報告について（情報提供） (みどり環境局戦略企画課／旭区 税務課) 【資料 2－3】	単会 会長
(4)	年末年始のごみと資源物の収集日程について（依頼） ※ 掲示用チラシについては、11 月下旬に配送します。 (資源循環局 業務課／資源循環局 旭事務所) 【資料 2－4】	掲示

3 旭区連合自治会町内会連絡協議会 議題

（自治だよりに掲載し、【資料番号】に網掛けしたものは、「自治だより」に資料を同封します。）

番号	議題	配布先
(1)	「旧上瀬谷通信施設地区まちづくりニュース第 5 号」の発行について（依頼） (脱炭素・GREEN×EXPO 推進局 上瀬谷整備推進課) 【資料 3－1】	回覧

4 その他（情報提供、講演会・催事等の案内等）

（自治だよりに掲載しません、【資料番号】に網掛けしたものは、「自治だより」に資料を同封します）

番号	議題	配布先
(1)	各種表彰の受賞者について（情報提供） (旭区 総務課) <u>【資料4-1】</u>	<u>連長</u>
(2)	広報紙「旭保護司会だより旭第43号」の配布について（情報提供） (旭区社会福祉協議会) <u>【資料4-2】</u>	単会 会長
(3)	在宅避難リーフレット（旭区版）について（情報提供） (旭区 総務課) <u>【資料4-3】</u>	単会 会長
(4)	防災イベントの開催について（情報提供） <u>※ 開催日：令和6年11月24日（日）</u> (旭区 総務課) <u>【資料4-4】</u>	単会 会長
(5)	親子で参加できるワークショップ「あさひ区 COLORS GARDEN」の開催について（情報提供） <u>※ 開催日：令和6年11月23日（土）・11月24日（日）</u> (旭区 区政推進課) <u>【資料4-5】</u>	単会 会長
(6)	消費者大学の開催について（情報提供） <u>※ 開催日：令和6年11月11日（月）</u> (旭区 地域振興課) <u>【資料4-6】</u>	単会 会長
(7)	あさひの逸品キャンペーンの実施について（情報提供） <u>※ 開催期間：令和6年10月20日（日）から11月30日（土）まで</u> (旭区 地域振興課) <u>【資料4-7】</u>	単会 会長
(8)	「みなくるだより」の自治会町内会掲示板への掲出について（依頼） <u>※ 掲出期間：令和6年11月末まで</u> (旭区 地域振興課) <u>【資料4-8】</u>	掲示
(9)	自治会町内会での「あさひ青指だより」チラシの掲示について（依頼） (旭区 地域振興課) <u>【資料4-9】</u>	掲示

5 地域広報紙等の配布について（地区連合会長への情報提供）

- (1) 旭北地区社協（Vol. 35） ※旭北地区社会福祉協議会 広報紙
- (2) あさひきた（Vol. 13） ※旭北地区連合自治会 広報紙
- (3) 今宿地区だより（第38号） ※今宿地区町内会自治会連合会 広報紙
- (4) みんなの若葉台（No.470） ※若葉台連合自治会 広報紙
- (5) ささのだいニュース（Vol. 50） ※笹野台地区連合自治会 広報紙
- (6) 自治会町内会情報誌 まちむら（第167号）

定例会結果報告



【ホームページへの入り方】

横浜市トップページ>旭区トップページ>くらし・手続き>市民協働・学び
>協働・支援>自治会町内会>連合自治会町内会連絡協議会定例会結果報告

【次回日程】◎旭区連合自治会町内会連絡協議会 11月定例会
日 時：令和6年11月15日（金） 午前9時30分から
場 所：新館大会議室（旭区役所新館2階）



旭警察署生活安全ニュース

令和6年10月号
旭警察署生活安全課
045-361-0110(内線261)

⚡ 刑法犯の発生状況 令和6年9月

	令和6年	令和5年	増 減
特 殊 詐 欺	57	46	+11
空 き 巣	12	15	-3
車 上 ね ら い	25	19	+6
部 品 ね ら い	30	44	-14
自 動 車 盗	9	9	±0
オ ー ト バ イ 盗	33	29	+4
自 転 車 盗	112	96	+16
不 同 意 わ い せ つ	12	5	+7
強 盗	0	0	±0
ひ っ た く り	1	1	±0
器物損壊、忍込み等	372	382	-10
総 件 数	663	646	+17

● 特殊詐欺について

旭区全域で特殊詐欺の前兆電話が多数入電しています。

特殊詐欺の手口の一つとして預貯金詐欺があります。

最近の騙しの電話は、区役所を騙り、「医療費の還付があります。手続きに新しいキャッシュカードが必要です。」等と電話をかけてきて、区役所職員を装う人が、自宅にキャッシュカードを取りに来るものです。

電話で「カード・お金・ATM」という言葉を聞いたら、それは詐欺です。

被害者の方のほとんどが、特殊詐欺の手口を知っていて、騙されています。

自宅の電話に迷惑電話防止機器を取り付けることで、被害を防止しましょう。

① 特殊詐欺の発生状況 令和6年9月末

神奈川県内

	令和6年	令和5年	増減
件数	1,347	1,512	-165

令和6年 被害金額 約38億6300万円

旭区内

	令和6年	令和5年	増減
件数	57	46	+11

令和6年 被害金額 約8900万円

★ 旭警察署からのお知らせ

～あなたの携帯電話に防犯・防災情報が届きます！～

あさひ安全・安心かわら版に登録を!!

旭区内の安全・安心に関する情報を受信できるシステムです。

地域の防犯活動や高齢者・子供などへの注意喚起にお役立てください。

※ 登録方法は旭区役所のホームページに掲載されています。

○ 旭警察署ホームページでも情報発信を行っています。

○ 迷惑電話防止機能付き録音機を設置して特殊詐欺を防ぎましょう。

みんなでつくろう! 安全・安心の街 旭!

特殊詐欺発生件数(9月)

発生件数7件

発生日	発生場所	手口詳細	被害品	騙された理由	発生日	発生場所	手口詳細	被害品	騙された理由
7月20日	下川井町	ウィルス感染等	1000万円	相手が名乗った身分を信じた	8月23日	中白根2丁目	区役所騙り	キャッシュカード3枚	自分が騙はれると思っていなかった
8月20日	上白根町	区役所騙り	キャッシュカード2枚	相手が名乗った身分を信じた					
9月2日	今宿東町	区役所騙り	キャッシュカード2枚、通帳1通	相手が名乗った身分を信じた					
8月26日	白根4丁目	警察官騙り	キャッシュカード1枚	相手が名乗った身分を信じた					
9月6日	左近山	区役所騙り	キャッシュカード3枚、通帳1通	相手が名乗った身分を信じた					
9月11日	善部町	区役所騙り	キャッシュカード2枚	自分が騙されると思っていなかった					

場所	川島町	四季美台	鶴ヶ峰1丁目	鶴ヶ峰2丁目	鶴ヶ峰本町1丁目	鶴ヶ峰本町2丁目	鶴ヶ峰本町3丁目	西川島町	中希望が丘
当月									
累計	2件	2件	0件	2件	0件	1件	1件	0件	0件

場所	東希望が丘	善部町	南希望が丘	さちが丘	二俣川1丁目	二俣川2丁目	本宿町	本村町	中尾1丁目
当月		1件							
累計	7件	4件	1件	0件	1件	1件	1件	0件	0件

場所	中尾2丁目	中沢1丁目	中沢2丁目	中沢3丁目	市沢町	小高町	三反田町	白根町	白根1丁目
当月									
累計	0件	0件	0件	0件	1件	2件	0件	1件	2件

場所	白根2丁目	白根3丁目	白根4丁目	白根5丁目	白根6丁目	白根7丁目	白根8丁目	中白根1丁目	中白根2丁目
当月			1件						1件
累計	0件	0件	1件	0件	1件	0件	1件	0件	1件

場所	中白根3丁目	中白根4丁目	上川井町	川井宿町	川井本町	桐が作	左近山	上白根町	上白根1丁目
当月							1件	1件	
累計	0件	1件	0件	0件	2件	0件	6件	2件	0件

場所	上白根2丁目	上白根3丁目	今川町	今宿西町	今宿東町	今宿南町	今宿町	今宿1丁目	今宿2丁目
当月					1件				
累計	1件	0件	0件	0件	2件	1件	0件	1件	0件

場所	大池町	柏町	万騎が原	南本宿町	若葉台1丁目	若葉台2丁目	若葉台3丁目	若葉台4丁目	金が谷
当月									
累計	0件	1件	2件	0件	0件	0件	1件	0件	0件

場所	金が谷1丁目	金が谷2丁目	笹野台1丁目	笹野台2丁目	笹野台3丁目	笹野台4丁目	矢指町	下川井町	都岡町
当月								1件	
累計	0件	0件	0件	0件	1件	1件	0件	2件	0件

9 月 中 前 兆 電 話 入 電 地 区 一 覧

場所	川島町	四季美台	鶴ヶ峰 1 丁目	鶴ヶ峰 2 丁目	鶴ヶ峰本町 1 丁目	鶴ヶ峰本町 2 丁目	鶴ヶ峰本町 3 丁目	西川島町	中希望が丘
当月									1件
累計	4件	1件	3件	1件	1件	1件	0件	1件	2件
場所	東希望が丘	善部町	南希望が丘	さ치가丘	二俣川 1 丁目	二俣川 2 丁目	本宿町	本村町	中尾 1 丁目
当月				1件	2件		1件		
累計	1件	1件	1件	5件	2件	1件	2件	0件	0件
場所	中尾 2 丁目	中沢 1 丁目	中沢 2 丁目	中沢 3 丁目	市沢町	小高町	三反田町	白根町	白根 1 丁目
当月									
累計	0件	1件	1件	0件	3件	0件	0件	0件	0件
場所	白根 2 丁目	白根 3 丁目	白根 4 丁目	白根 5 丁目	白根 6 丁目	白根 7 丁目	白根 8 丁目	中白根 1 丁目	中白根 2 丁目
当月									
累計	2件	0件	1件	0件	3件	0件	0件	2件	1件
場所	中白根 3 丁目	中白根 4 丁目	上川井町	川井宿町	川井本町	桐が作	左近山	上白根町	上白根 1 丁目
当月									1件
累計	0件	1件	2件	0件	1件	0件	3件	1件	1件
場所	上白根 2 丁目	上白根 3 丁目	今川町	今宿西町	今宿東町	今宿南町	今宿町	今宿 1 丁目	今宿 2 丁目
当月				1件					
累計	3件	1件	1件	1件	1件	0件	1件	2件	2件
場所	大池町	柏町	万騎が原	南本宿町	若葉台 1 丁目	若葉台 2 丁目	若葉台 3 丁目	若葉台 4 丁目	金が谷
当月									
累計	0件	1件	1件	2件	0件	3件	1件	1件	0件
場所	金が谷 1 丁目	金が谷 2 丁目	笹野台 1 丁目	笹野台 2 丁目	笹野台 3 丁目	笹野台 4 丁目	矢指町	下川井町	都岡町
当月						1件			
累計	1件	1件	1件	0件	0件	1件	0件	1件	1件

Q 高収入で簡単に稼げるアルバイトはありますか？

A そんな都合のいいアルバイトはありません。
あるとすれば、それは闇バイトです。
犯罪に手を染める危険な仕事です。



#闇バイト

に潜む危険性

- ・「闇バイト」とは、SNSなどで高額な報酬をうたい、特殊詐欺の「受け子」や「出し子」、「強盗」などの犯罪に誘うものです。

【投稿例】

- ・ 1日最低5万円
- ・ 月に100万稼げる
- ・ 荷物を運ぶだけ
- ・ 短時間で高収入
- ・ 簡単、誰でもできる
- ・ 即日入金

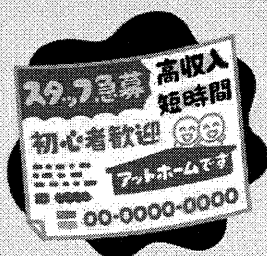

【闇バイトの実態】

- ・ 住所や家族構成などの個人情報聞き出され、自宅を監視されます。
- ・ 犯罪を恐れ辞めようとする自分や家族に危害を加えると脅され、抜け出せません。



- ・ 「楽しんで稼げる。」 そんな甘い話はありません！
- ・ 一度手を出すと抜け出すことはできません！
- ・ 「捕まるリスクはない。」 はウソ、必ず捕まります！



闇バイトには絶対に手を出さない!!



神奈川県警察

NTTファイナンスを名乗る 架空料金請求詐欺にご用心!

架空料金請求詐欺とは…



未払いの料金がある等
架空の事実を口実とし、
金銭等をだまし取る(脅し取る)
行為をいいます。

だまされないで。詐欺の手口は巧妙! /

発信

国際電話からの
着信が急増

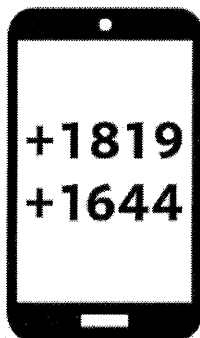

NTTファイナンスでは国際電話により未納料金等の支払いを案内することはありません。
+18等から始まる着信にご注意ください。

コンタクト手段

自動音声による
案内

自動音声で

「NTTファイナンスです。
重要なお知らせがございます。
1番を押してください。」



NTTファイナンスでは自動音声ガイダンスを用いて、未納である旨や法的措置に移行する旨の通知は行っておりません。
NTTファイナンスを名乗る自動音声ガイダンスについては速やかに電話をお切りください。

支払方法

電子マネーによる
支払要求

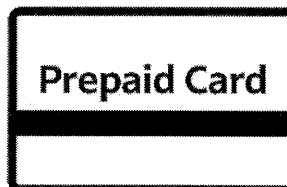

NTTファイナンスでは電子マネー(プリペイドカード)による未納料金等の支払いを案内することはありません。
コンビニエンスストア等での購入を誘導されても従わないでください。



この他にも不審なSMS、NTTファイナンスを名乗る訪問者等にも引き続きご注意ください!

詳しくは
NTTファイナンス
HPをご覧ください。



警察庁
National Police Agency

NTTファイナンス お客様相談センター

0800-333-6661

受付時間 9:00~17:00(土日・祝日・年末年始(12/29~1/3)を除く)



NTTファイナンス



旭警察署交通ニュース 令和6年10月



◎9月末の事故状況前年対比

※速報値

	件数	死者	重傷者	軽傷者	負傷者
2024年	394	4	21	426	447
2023年	334	1	23	348	371
前年比	+60	+3	-2	+78	+76

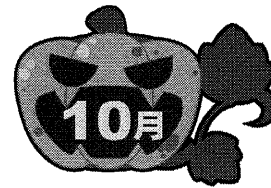

2024年月別 事故発生件数	1月	2月	3月	4月	5月	6月	7月	8月	9月
	38	43	54	53	39	46	48	37	36

◎9月中の時間別発生件数【2時間単位】

※速報値

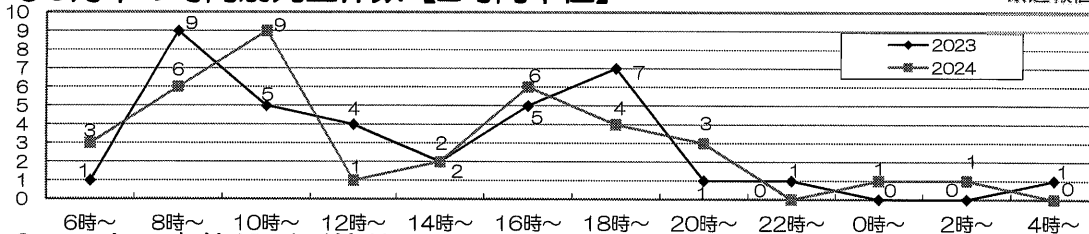

◎9月中の事故類型別件数

※速報値

		2023			2024		
事故類型		数	死者数	負傷者数	数	死者数	負傷者数
人対車両	横断歩道横断中	3	0	3	3	0	3
	その他	3	0	3	2	0	2
車両相互	すれ違い時	0	0	0	0	0	0
	出会い頭	4	0	4	7	0	7
	右折時 その他	1	0	1	2	0	3
	右折時 右折直進	3	0	3	4	0	4
	左折時	2	0	2	3	0	3
	正面衝突	2	0	2	2	0	2
	車両相互その他	8	0	9	6	0	6
	追突	6	0	7	6	0	11
	追越追抜き時	2	0	2	1	0	1
車両単独	車両単独	2	0	2	0	0	0
列車	列車	0	0	0	0	0	0
合計		36	0	38	36	0	42

神奈川県 歩行者安全五則

1 横断する意思を明確にする！

横断歩道では、手をあげるなどして運転者に対し、横断する意思を明確に伝えましょう。

2 横断歩道を渡る！

横断歩道外の横断や車両の直前直後の横断など、無理な横断はやめ、横断歩道を渡りましょう。

3 歩きスマホはしない！

歩行中は、わき見の原因となるスマホなどを注視することがないようにしましょう。

4 危険な踏切横断はしない！

踏切は、警報器が鳴ったら渡らない。遮断機を跨がない、くぐらないことを徹底しましょう。

5 反射材を身に着ける！

薄暮や夜間には、光の反射で存在を示すことができる反射材を身に着けましょう。

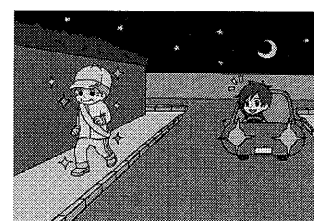
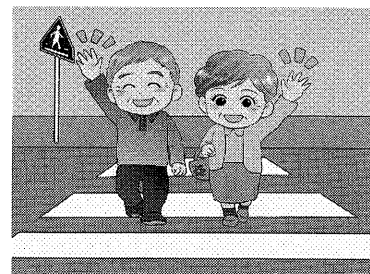

◎旭警察署管内 町内会別

令和6年9月末現在

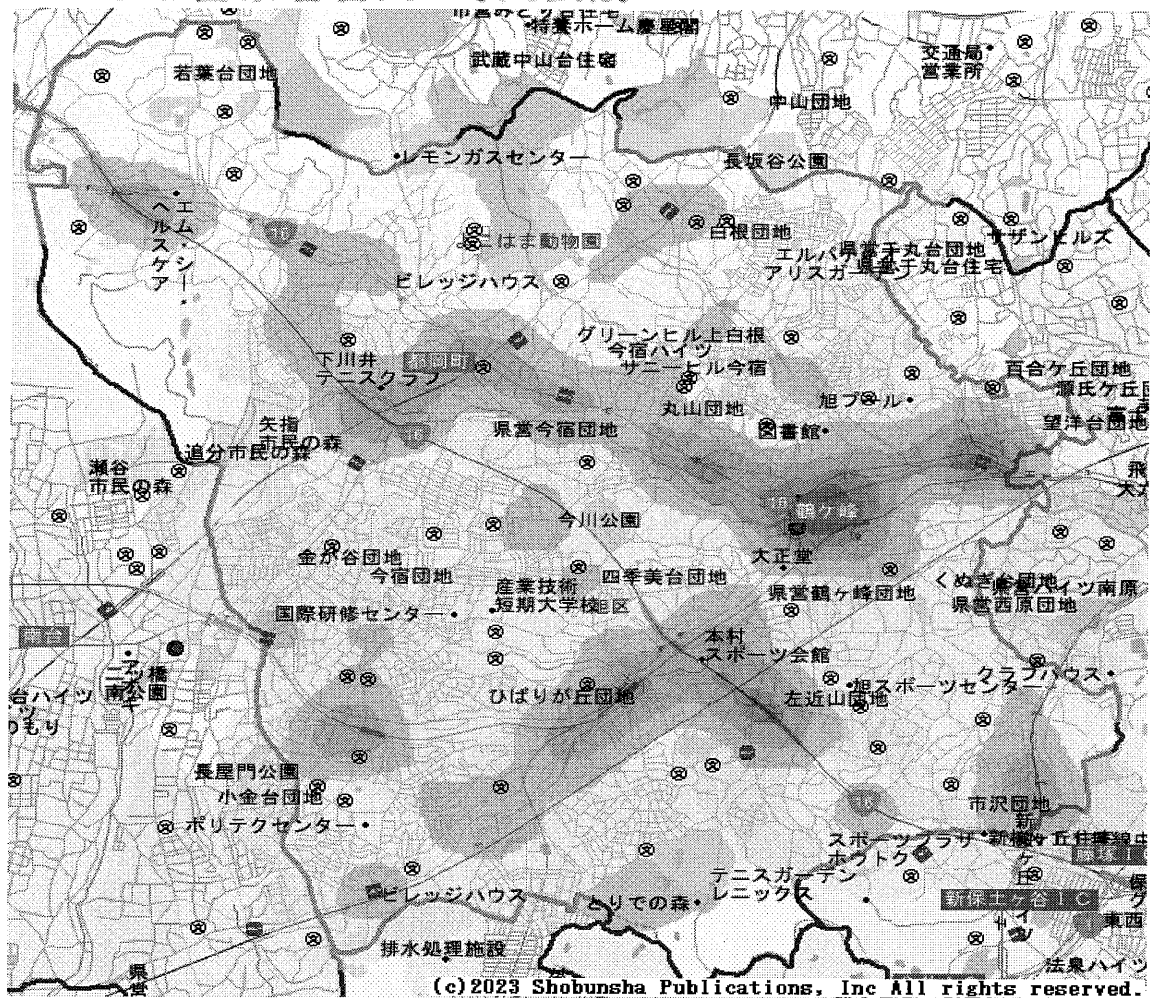

(c) 2023 Shobunsha Publications, Inc All rights reserved.

町内会	件数	前年比	二輪車	自転車	子供	高齢者
(大池)	1	-1	0	1	0	0
鶴ヶ峰	71	+22	34	13	3	25
白根	25	+2	9	1	0	11
旭北	16	-4	8	3	2	5
上白根	15	0	3	5	3	4
今宿	27	+1	15	7	1	2
川井	66	-1	14	14	6	19
若葉台	4	-1	3	0	0	2
笹野台	8	+4	2	1	0	5
希望が丘	12	+6	3	3	2	4
希望が丘東	15	+3	1	5	1	6
希望が丘南	18	+13	9	1	0	6
さちが丘	16	+8	5	2	0	5
万騎が原	6	0	0	1	2	1
二俣川	35	+4	9	5	2	14
二俣川ニュータウン	2	-2	0	1	0	0
旭中央	6	-4	4	0	0	2
旭南部	24	+8	8	3	3	7
左近山	4	-2	0	1	2	2
市沢	23	+4	11	1	0	6
総 計	394	60	138	68	27	126

(注)

* 二輪車に乗った高齢者と、自転車に乗った子供が衝突した場合、それぞれにカウントされますが、発生件数は1件になります。

旭区内火災発生状況 (9月中 : 8件)

月日	場所	用途	被害状況	出火原因
9月4日	鶴ヶ峰本町二丁目	乗用自動車	乗用自動車1台焼損	調査中
9月6日	二俣川1丁目	共同住宅	モバイルバッテリー1台及び畳若干焼損	調査中
9月13日	万騎が原	老人ホーム	空調機配電盤の配線若干焼損	調査中
9月13日	上川井町	貨物車	貨物車の機関部若干焼損	調査中
9月15日	上川井町	軽乗用車	車両1台焼損	排気管
9月16日	笹野台四丁目	住宅	居室内のビニールシート1枚焼損及び負傷者1人発生	調査中
9月17日	市沢町	作業場	作業場90㎡乗用車2台及びガレージ屋根等焼損、類焼1棟	不明
9月20日	西川島町	乗用自動車	乗用自動車1台焼損及び負傷者1人発生	調査中

令和6年1月1日から令和6年9月30日まで

項目	旭区内 区分/年数	旭区内			横浜市		
		令和6年	令和5年	増△減	令和6年	令和5年	増△減
火災状況	火災件数(件)	27	34	△7	486	557	△71
	焼損床面積(㎡)	424	349	75	5,016	5,794	△778
	死者(人)	1	2	△1	20	12	8
	負傷者(人)	6	5	1	84	91	△7
救急状況	救急件数(件)	12,683	12,359	324	191,908	189,562	2,346
	1日当たりの出場件数(件)	46.3	45.3	1.0	700.4	694.4	6.0

(備考) 令和6年の数値は速報値であり、確定値ではありません。

冬場の
危険！

⚠ 要注意 ⚠

ヒートショック



血圧上昇



血圧低下



急な温度変化で血圧が大きく変動し
体がダメージを受けることです。

《どう予防すればいい？》

3分でわかる
ヒートショック対策
はこちら

①湯はり時に浴室を暖める



②脱衣所も暖める

③かけ湯をしてから入る



④入浴前に家族に一言かける

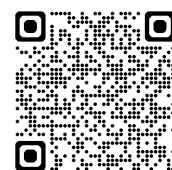

令和6年町丁別火災発生状況

令和6年1月1日から令和6年9月30日まで

署所別	町 丁 別	小計	火 災 種 別				
			建 物	車 両	林 野	その他	
本 署	川島町	1	1				
	白根町						
	白根一丁目						
	白根二丁目	1		1			
	白根三丁目						
	白根四丁目						
	白根五丁目						
	白根六丁目	1				1	
	白根七丁目						
	白根八丁目						
	中白根一丁目						
	中白根二丁目	1	1				
	中白根三丁目						
	中白根四丁目						
	鶴ヶ峰一丁目						
	鶴ヶ峰二丁目						
	鶴ヶ峰本町一丁目	1	1				
	鶴ヶ峰本町二丁目	1		1			
	鶴ヶ峰本町三丁目						
	西川島町	1		1			
12 件	本村町	1		1			
	四季美台	1	1				
	今川町	1				1	
	今宿東町	2	1			1	
	今宿西町						
	今宿南町						
3 件	さちが丘	1	1				
	東希望が丘						
	中希望が丘						
	南希望が丘	1	1				
	二俣川1丁目	1	1				
	善部町						
都 岡	川井本町						
	川井宿町	1				1	
	下川井町						
	都岡町						
	上白根町						
	上白根一丁目						
	上白根二丁目	1		1			
	上白根三丁目						
2 件							

署所別	町 丁 別	小計	火 災 種 別				
			建 物	車 両	林 野	その他	
南本宿	本宿町						
	南本宿町						
	二俣川2丁目						
	桐が作	1	1				
	左近山						
	万騎が原	1	1				
	大池町						
2 件	柏町						
若葉台	上川井町	3	1	2			
	若葉台一丁目						
	若葉台二丁目						
	若葉台三丁目						
	若葉台四丁目						
3 件							
市 沢	市沢町	1	1				
	三反田町						
	小高町						
1 件							
	金が谷						
	金が谷一丁目						
	金が谷二丁目						
	今宿町						
	今宿一丁目						
	今宿二丁目	1	1				
	笹野台一丁目						
	笹野台二丁目						
	笹野台三丁目						
今 宿	笹野台四丁目	2	2				
	中沢一丁目						
	中沢二丁目						
	中沢三丁目						
	中尾一丁目						
	中尾二丁目	1				1	
	矢指町						
4 件							

合計	27 件	建物 車両 林野 その他				
		15	7	0	5	

* 地区連合未加入・高速道路等を含みます。

旭区連合自治会町内会火災発生状況

自治会・町内会		9月	累計
鶴ヶ峰地区町内会連合会		2	4
白根地区町内会自治会連合会			1
旭北地区連合自治会			2
上白根連合自治会			
今宿地区町内会自治会連合会			2
川井地区町内会自治会連合会			2
若葉台連合自治会			
笹野台地区連合自治会	1		2
希望が丘連合自治会			
希望が丘東地区連合自治会			

自治会・町内会		9月	累計
希望が丘南地区連合自治会			1
さちが丘地区連合自治会			1
万騎が原連合自治会		1	1
二俣川地区連合自治会		1	1
二俣川ニュータウン連合町内会			1
旭中央地区連合町内会			2
旭南部地区連合自治会			1
左近山連合自治会			
市沢地区連合町内会			
地区連合未加入・高速道路等		3	6
合 計		8	27

【お問合せ先】 旭消防署総務・予防課 電話・FAX:951-0119

区連会 資料 1－3

令和 6 年 10 月 22 日

旭区自治会町内会長 各位

旭 消 防 署 長

令和 6 年秋の火災予防運動ポスターの掲出について(御依頼)

清秋の候 ますます御清祥のこととお喜び申し上げます。

日頃から、火災予防の推進に御協力いただき厚くお礼申し上げます。

さて、空気が乾燥し、火災が発生しやすい時季を迎えることから、火災予防思想の一層の普及を図り、火災発生防止を目的として、全国一斉に「秋の火災予防運動」が実施されます。

つきましては、秋の火災予防運動期間中に開催するイベントのポスターを 10 月の自治日より配布いたしますので、掲示板への掲出をお願いいたします。

- 1 秋の火災予防運動期間
令和 6 年 11 月 9 日（土）から 11 月 15 日（金）まで
- 2 掲出期間
令和 6 年 10 月下旬から「秋の火災予防運動」終了まで
- 3 2024 年度全国統一防火標語
『守りたい 未来があるから 火の用心』
- 4 地域における防災指導・消防訓練の実施につきましては旭消防署 総務・予防課
又は各消防出張所へ御相談ください。

旭消防署 総務・予防課	951-0119		
さちが丘消防出張所	367-0119	都岡消防出張所	952-0119
南本宿消防出張所	353-0119	若葉台消防出張所	921-0119
市沢消防出張所	381-0119	今宿消防出張所	366-0119

【担 当】

旭消防署 総務・予防課 中澤・松延
連絡先 (951) 0119 (内線 22・32)

秋の火災予防運動期間

11月9日～11月15日



秋の火災予防スタンプラリー

みんなで繋ぐ**予防**の輪

旭



泉

11月1日Fri ▶ 11月9日Sat

スタンプを全て集めて抽選で**消防・相鉄グッズ**が当たる!!



・抽選会参加条件
台紙にすべてのスタンプを
集めた小学生以下の方

・抽選会場
ゆめが丘ソラトス

抽選会(先着)

11/9 Sat

10:00-15:00

・スタンプ台紙は旭・泉各消防署所とスタンプラリー地点で配布しています。



・各スタンプラリー地点

【二俣川駅】

①ジョイナステラス二俣川

【いずみ中央駅】

②相鉄ライフいずみ中央

【ゆめが丘駅】

③ゆめが丘ソラトス

スタンプ集めて
景品ゲット



横浜市消防局キャラクター
ハマくん

※当日の時間内にお越しいただかないと抽選会に御参加いただけません。

詳しくは 旭消防署 お知らせ

検索

旭火災予防協会・旭消防署

こども、みんなが主役！よこはまわくわくプラン
(第 3 期横浜市子ども・子育て支援事業計画／横浜市こども計画)
素案に係るパブリックコメントの実施について

子ども・子育て支援法等に基づく本市の子ども・子育て支援分野の総合計画である、第 2 期横浜市子ども・子育て支援事業計画が令和 6 年度で終了となることから、今年度、第 3 期事業計画を策定します。第 3 期事業計画は、令和 5 年 4 月に施行された「こども基本法」に基づく「市町村こども計画」としても位置付け、一体的に推進していく予定です。

このたび、計画素案を取りまとめましたので、10～11 月に、市民の皆様をはじめ関係者の皆様からご意見を募集するパブリックコメントを実施します。ぜひご意見をお寄せいただければと思いますので、よろしくお願いいたします。

【お願いしたいこと】

区連長：ご承知おきください。

地区連長：地区連合町内会長会で情報提供をお願いします。

単位会長：単位会長あて資料を送付します。定例会等で周知をお願いします。

【パブリックコメントの概要】

1 募集期間

令和 6 年 10 月 17 日（木）～令和 6 年 11 月 15 日（金）

2 意見募集リーフレットの配布場所

募集期間中、区役所、横浜市市民情報センター、地区センター等で配布

※ 計画素案の全体（冊子）は、各区役所広報相談係・こども家庭支援課、横浜市市民情報センター、横浜市こども青少年局企画調整課及び本市ホームページで閲覧できます。

3 意見提出方法

電子申請・届出システム、電子メール、郵送、FAX

4 その他

広報よこはま 10 月号でお知らせしているほか、記者発表も行います。

また、「こども基本法」の趣旨を踏まえて、パブリックコメントの一環として、こどもを対象とした意見募集も実施します。

【スケジュール（予定）】

令和 6 年 12 月 パブリックコメントの結果公表

令和 7 年 3 月 計画策定

【添付資料】

こども、みんなが主役！よこはまわくわくプラン素案（概要版）

こども、みんなが主役！よこはまわくわくプラン素案（やさしい概要版）

担 当：こども青少年局企画調整課 宗川、中村

電 話：6 7 1－4 2 8 1

F A X：6 6 3－8 0 6 1

E-mail：kd-kikaku@city.yokohama.lg.jp

こども、みんなが主役！よこはまわくわくプラン

（第3期横浜市子ども・子育て支援事業計画／横浜市こども計画）

素案（概要版）

計画期間：令和7（2025）年度～令和11（2029）年度

【パブリックコメント】みなさまのご意見をお寄せください

募集
期間

令和6（2024）年10月17日（木）から
令和6（2024）年11月15日（金）まで

目次

第1章 計画について	1
第2章 こどもや子育てを取り巻く状況	2
第3章 本市の目指すべき姿と基本的な視点	3
第4章 施策体系と事業・取組	4
重点テーマⅠ すべてのこどものウェルビーイングを支える	5
重点テーマⅡ 子育て家庭が実感できる「ゆとり」を生み出す	6
基本施策1 生まれる前から乳幼児期までの一貫した支援の充実	7
基本施策2 地域における子育て支援の充実	8
基本施策3 乳幼児期の保育・教育の充実と学齢期への円滑な接続	9
基本施策4 学齢期から青年期までのこども・若者の育成施策の推進	10
基本施策5 障害児・医療的ケア児等への支援の充実	11
基本施策6 困難を抱えやすいこども・若者への支援施策の充実	12
基本施策7 ひとり親家庭の自立支援／DV 被害者や困難な問題を抱える女性への支援	13
基本施策8 児童虐待防止対策と社会的養育の推進	14
基本施策9 社会全体でこども・若者を大切にする地域づくりの推進	15
第5章 保育・教育及び地域子ども・子育て支援事業に関する量の見込み・確保方策	16
第6章 計画の推進体制等について	18

第1章 計画について

- ◆ 本市のこども・子育て支援施策に関する基本理念や各施策の目標・方向性を定めます。また、子ども・子育て支援法に基づき、保育・教育及び地域子ども・子育て支援事業に関する各年度の「量の見込み」（ニーズ量）及び、量の見込みに対応する「確保方策」（確保量）を定めます。
- ◆ 第3期事業計画は、第2期事業計画までの子ども・子育て支援法及び次世代育成支援対策推進法に基づく法定計画としての位置付けに加え、こども基本法及び横浜市こども・子育て基本条例に基づく「こども計画」及び子ども・若者育成支援推進法に基づく「子ども・若者計画」としても位置付けます。
- ◆ 本計画の計画期間は令和7（2025）年度から令和11（2029）年度までの5年間とします。
- ◆ 計画の対象は、心身の発達過程にある者とその家庭を対象とします。主に、生まれる前から乳幼児期を経て青少年期に至るまでの、おおむね20歳までのこどもとその家庭とします。若者の自立支援については39歳までを対象とするなど、施策の内容により、必要に応じて対象の年齢に幅を持たせ、柔軟な対応を行います。
- ◆ 横浜市中期計画をはじめ、こども・子育て支援施策に関連する各分野の計画と連携・整合を図りながら、こどもや子育て家庭への支援を総合的に推進していきます。

こども基本法、横浜市こども・子育て基本条例と計画の位置付け

- 令和5年4月、新たに「こども基本法」が施行されました。この法では、日本国憲法や児童の権利に関する条約の精神にのっとり、すべてのこどもが、将来に渡って幸福な生活を送ることができる社会の実現を目指し、こども政策を総合的に推進することを目的に、こども施策の基本理念のほか、こども大綱の策定、こども等の意見の反映、市町村こども計画の策定などについて定められました。また、令和5年12月には、こども基本法に基づき、「こども大綱」が閣議決定されました。「こども大綱」では、すべてのこどもが身体的・精神的・社会的に将来にわたって幸せな状態（ウェルビーイング）で生活を送ることができる社会＝「こどもまんなか社会」の実現を目指しています。
- 令和7年4月には、「横浜市こども・子育て基本条例」が施行されます。条例では、こども・子育てについての基本理念として、「全てのおとなは、こども基本法の精神にのっとり、こどもがその個性と能力を十分に発揮でき、社会を構成する一員として、その年齢及び発達の程度に応じて意見が尊重される環境を整備することが、誰もが未来への希望が持てる活力ある社会を構築するための基盤である」という認識の下、相互に協力してこどもを育む社会の形成に取り組む」ことを掲げています。こども基本法に定められる市町村こども計画については、条例第8条において、「この条例を踏まえて策定する」としてしています。
- こども基本法、横浜市こども・子育て基本条例の施行を踏まえて、改めて、本計画の法的根拠と位置付けを次のように整理します。

法的根拠	計画の位置付け
子ども・子育て支援法	市町村子ども・子育て支援事業計画
次世代育成支援対策推進法	市町村行動計画
こども基本法／横浜市こども・子育て基本条例	市町村こども計画
子ども・若者育成支援推進法	市町村子ども・若者計画

第2章 こども・青少年や子育てを取り巻く状況

1 人口や少子化の状況

- ◆ 本市の出生数は減少傾向にあり、2022 年時点で 2.3 万人です。1 人の女性が一生のうちに生むこどもの数の指標「合計特殊出生率」は、2022 年時点で、全国が 1.26 であるのに対して、本市は 1.16 と低い水準となっています。

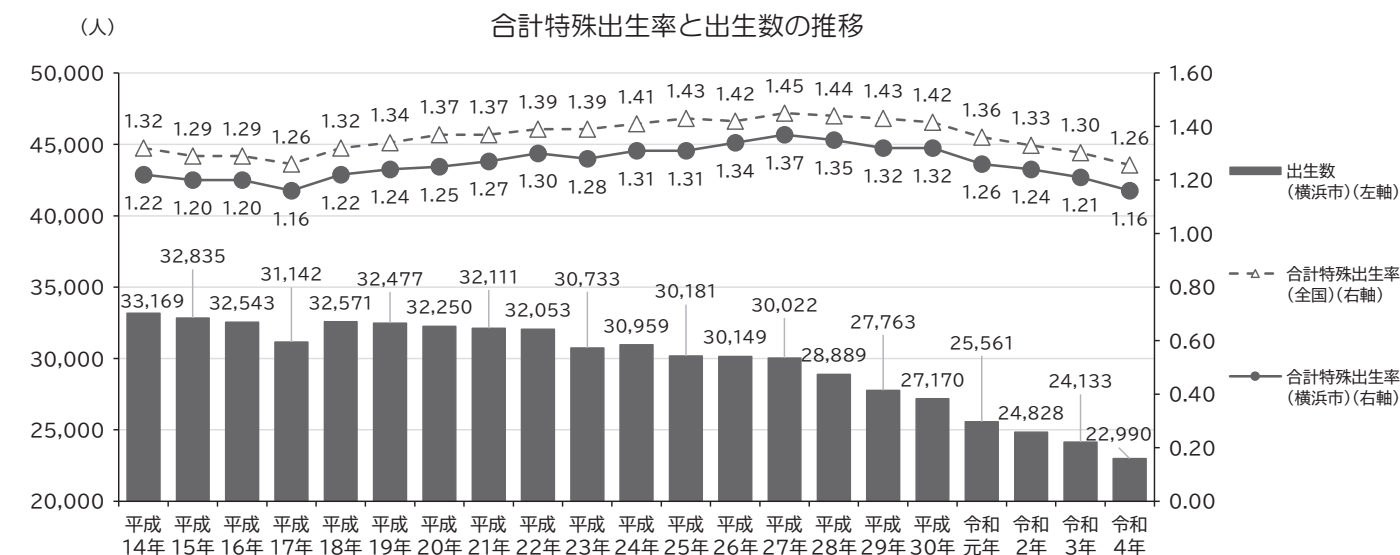

(出典) 横浜市「横浜市統計書」、厚生労働省「人口動態統計」

2 こども・家庭の状況

- ◆ 未就学児のいる世帯では、父母共に就労している共働き世帯の割合は 69%に上昇しています。未就労の母親は 27%で、そのうち 80%が就労意向があります。就業形態、働く場所や時間の多様化など、様々な働き方のニーズへの対応が求められています。
- ◆ 2023 年度に教育・保育事業を利用している割合は0歳児は 27%、1 歳児は 63%、2 歳児は 75%に上昇しました。
- ◆ 出産後、半年くらいまでの間に「子育てに不安を感じたり、自信を持てなくなったりしたこと」があった割合は 72%となっています。未就学児のいる世帯では、子育てに関しての困りごとは、「子どものしかり方・しつけ」が 56%、「仕事との両立」が 46%、「子どもの教育」が 39%、「経済的な負担」が 38%となっています。
- ◆ 本市調査では、こどもを育てている現在の生活の満足度は未就学児保護者が 74%、小学生保護者が 61%で5年前と比較して低下しています。
- ◆ 本市調査（こども本人向けの質問）では、「建物の中で思いきり遊べる場所」「友だちとたくさんおしゃべりができる場所」「運動が思いきりできる場所」を求める声が多くなっています。
- ◆ 本市の児童虐待相談対応件数は 2023 年度で約 1.4 万件と増加傾向にあります。
- ◆ こども・若者や家庭が抱える困難や課題は、様々な要因が複合的に重なり合って、いじめ、不登校、自殺企図、ひきこもり、無業状態、孤独・孤立、非行といった様々な形態で表出しています。

3 地域・社会の状況

- ◆ 本市調査によると、日常の子育てを楽しく、安心して行うための重要なサポートとして、「子育てに対する周囲の理解の促進」を挙げた人が 48%となっています。
- ◆ 保護者から、子育て支援サービスの電子化等のデジタル活用のニーズがあります。
- ◆ 日本語指導が必要な児童生徒数は、2024 年には約 4,200 人と、2014 年の約 3 倍に増加しています。

第3章 本市の目指すべき姿と基本的な視点

1 目指すべき姿

すべてのこどものウェルビーイングを社会全体で支え、未来を創るこども一人ひとりが、
自分の良さや可能性を発揮し、豊かで幸せな生き方を切り拓(ひら)く力、
共に温かい社会をつくり出していく力を育むことができるまち「よこはま」

2 計画推進のための基本的な視点

「目指すべき姿」の実現に向けて、次の7つを基本的な視点として、施策・事業を組み立て、推進します。

- 1 こどもの視点に立った支援：こどものより良い育ちを社会全体で支え、こどもの人権と最善の利益が尊重されるよう、こどもが意見を表明する機会を確保しながら、「こどもの視点」に立って、施策・事業の推進に取り組みます。
- 2 すべてのこどもへの支援：疾病や障害の有無にかかわらずこどもの健やかな育ちを等しく保障するため、一人ひとりの状況に応じたきめ細かな支援と、必要となる支援を誰もが受けられる環境を整え、全てのこどもを支援する視点を持って取り組みます。
- 3 それぞれの発達段階に応じ、育ちや学びの連続性を大切にする一貫した支援：こども一人ひとりの発達段階に応じた育ちや学びが積み重なるよう、こどもの成長を長い目でとらえ、こどもの育ちや学びに関わる大人、関係機関、地域資源が連携しながら、支援の連続性・一貫性を大切にする視点を持って取り組みます。
- 4 こどもに内在する力を引き出す支援：こどもを多様な人格を持った個として尊重し、一人ひとりが自分の良さや可能性を見つめ、自己肯定感を高めながら内在する力を発揮することができるよう、その力を引き出していくという共感のまなざしと関わりを大切にする視点を持って取り組みます。
- 5 家庭の子育て力を高めるための支援：保護者が地域の中で温かく見守られ、支えられながら、妊娠、出産、子育てをするうえで、不安や負担感、孤立感を抱えることなく、こどもの成長の喜びや生きがいを感じながら子育てできるよう、家庭の子育て力を高めるための視点を持って取り組みます。
- 6 子育て世代の「ゆとり」を創り出すための支援：誰もが安心して出産・子育てができ、また、保護者が気持ちに余裕を持ってこどもに向き合うことで、親子の笑顔と幸せにつながるよう、子育て世代の「ゆとり」を創り出すための視点を持って取り組みます。
- 7 様々な担い手による社会全体での支援 ～自助・共助・公助～：「自助・共助・公助」の考え方を大切にしながら、社会におけるあらゆる担い手が、こども・子育て支援を課題としてとらえ、それぞれの立場で役割を担うと共に、様々な社会資源や地域との連携・協働を図りながら、社会全体での支援を進めていく視点を持って取り組みます。

第4章 施策体系と事業・取組

令和5年4月にこども基本法が施行され、市町村こども計画としても位置付けを行う最初の計画となること、「横浜市中期計画 2022-2025」では、基本戦略「子育てしたいまち次世代を共に育むまちヨコハマ」を掲げて、広く子育て世代に響く支援を進めていることを踏まえて、計画期間中、各施策分野を通して特に重きを置いて進める事項として、第3期計画では新たに2つの重点テーマを設定します。

「目指すべき姿」の実現に向けて、「計画推進のための基本的な視点」を踏まえ、2つの重点テーマ、3つの施策分野、9つの基本施策により、計画を推進します。

目指すべき姿	基本的な視点	重点テーマ／施策分野・基本施策	
すべてのこどものウェルビーイングを社会全体で支え、未来を創ることも一人ひとりが、自分の良さや可能性を発揮し、豊かで幸せな生き方を切り拓(ひら)く力、共に温かい社会をつくり出していく力を育むことができるまち「よこはま」	1 こどもの視点に立った支援	重点テーマⅠ	すべてのこどものウェルビーイングを支える
	2 すべてのこどもへの支援	重点テーマⅡ	子育て家庭が実感できる「ゆとり」を生み出す
	3 それぞれの発達段階に応じ、育ちや学びの連続性を大切にする一貫した支援	施策分野1 すべてのこども・子育て家庭への切れ目のない支援	基本施策1 生まれる前から乳幼児期までの一貫した支援の充実
	4 こどもに内在する力を引き出す支援		基本施策2 地域における子育て支援の充実
	5 家庭の子育て力を高めるための支援		基本施策3 乳幼児期の保育・教育の充実と学齢期への円滑な接続
	6 子育て世代の「ゆとり」を創り出すための支援		基本施策4 学齢期から青年期までのこども・若者の育成施策の推進
	7 様々な担い手による社会全体での支援～自助・共助・公助～		基本施策5 障害児・医療的ケア児等への支援の充実
		施策分野2 多様な境遇にあるこども・子育て家庭への支援	基本施策6 困難を抱えやすいこども・若者への支援施策の充実
			基本施策7 ひとり親家庭の自立支援／DV被害者や困難な問題を抱える女性への支援
			基本施策8 児童虐待防止対策と社会的養育の推進
		施策分野3 社会全体でのこども・子育て支援	基本施策9 社会全体でこども・若者を大切にする地域づくりの推進

重点テーマⅠ すべてのこどものウェルビーイングを支える

背景

- ◆ こども・若者や家庭が抱える困難や課題は、様々な要因が複合的に重なり合って表出するため、こども・若者本人への支援に加え、保護者等を含め重層的にアプローチしていく必要があります。教育・保育、福祉、保健、医療等の関係機関・団体が密接に情報共有・連携を行う「横のネットワーク」と、ライフステージを通して支援を行う「縦のネットワーク」による包括的な支援体制の構築が求められています。
- ◆ すべてのこどもが、家庭や学校以外にも、安全で安心して過ごせる多くの居場所を持ちながら、そこで様々な遊びや学び、体験活動の機会に接することができ、自己肯定感を高められるよう、環境整備を進めていくことが必要です。
- ◆ 「こども基本法」を踏まえて、こどもが対象となる幅広い施策・事業において、当事者であるこども自身が直接意見を表明できる機会を積極的に取り入れることなどについて、本市全体で取り組んでいく必要があります。

方向性

- (1) 多機関連携によるこども・子育て家庭の安全・安心を支えるための基盤づくりと地域ネットワークの構築
- (2) こどもが安心して過ごせる居場所や遊び場・体験活動の充実
- (3) 年齢や発達に応じてこどもが意見を表明でき、その意見が尊重され、「こどもまんなか社会」に生かされる仕組み

指標(※1)	現状値(R5)		目標値(R11)
青少年の地域活動拠点等において利用者の自己肯定感が高まったと感じた割合	63%		70%
よこはま子ども・若者相談室の利用者アンケートで「気持ちが軽くなった」と回答した割合	68.4%		80%
「横浜市学力・学習状況調査」における生活・学習意識調査のうち、生活意識に関する次の各項目で肯定的に回答した割合 ①将来の夢や目標をもっていますか／②自分のことが好きですか／ ③自分にはよいところがあると思いますか	小学生 ①86.3% ②78.6% ③81.9%	中学生 ①71.0% ②71.7% ③78.2%	維持・向上

※1 アンケート調査はあくまで回答者本人の主観に基づくもので、ウェルビーイングの状況を把握するための1つの要素にはなりますが、これをもってこどものウェルビーイング全体を測るものではありません。こども大綱では、こども施策に関するデータの整備として、「こどもに着目したウェルビーイング指標の在り方について検討を進める」とされています。本市としても、国の動向を踏まえながら、より適切な指標について、引き続き研究していきます。

主な取組内容

包括的に支える地域ネットワーク	こどもの居場所・遊び場、体験活動の充実	こどもの思いや意見を聴き、尊重するための取組
<ul style="list-style-type: none"> ● こども家庭センター機能の設置 ● 青少年相談センター事業 ● 困難を抱える若者に対する SNS 相談事業 ● ヤングケアラー支援事業 	<ul style="list-style-type: none"> ● こども・若者の居場所づくり ● こども・青少年の体験活動の推進 ● プレイパーク支援事業 ● 安全・安心な公園づくり ● こども食堂等のこどもの居場所づくりに対する支援 	<ul style="list-style-type: none"> ● 「よこはま☆保育・教育宣言～乳幼児の心もちを大切に～」を活用した取組の推進 ● こどもの意見を聴く取組の推進 ● 児童相談所等の相談・支援策の充実

重点テーマⅡ 子育て家庭が実感できる「ゆとり」を生み出す

背景

- ◆ 本市調査（未就学児保護者）で共働き世帯の割合は 69%、両親共にフルタイム就労している割合は 46%と共働き世帯が増加しています。子育てをされていて感じる困りごととして、「仕事との両立」を挙げた割合は、未就学児調査で 46%と、仕事と家事・育児の両立に悩む家庭は少なくありません。
- ◆ 横浜市立大学と連携した「家庭と子育てに関するコホート研究（ハマスタディ）」によると、本市の両親共にフルタイム勤務をしている子育て家庭について、妻の家事時間が長くなるにつれて妻のウェルビーイングが低下する傾向となる調査結果が出ています。
- ◆ 保護者が時間的、精神的、経済的なゆとりをもって日々の生活を送ることは、保護者がこどもに向き合う時間を充実させることにつながります。また、保護者が子育てをするうえで、不安や負担感、孤立感を抱えることなく、こどもの成長の喜びや生きがいを感じることは、こどもの健やかな成長につながっていきます。
- ◆ 子育て世代の「ゆとり」は、子育て中の親子の笑顔や幸せ、生活満足度の向上に欠かせない要素の一つと言えます、中期計画の基本戦略に掲げた「子育てしたいまち 次世代を共に育むまち ヨコハマ」を実現していくためにも、子育て家庭のゆとりの創出に重点的に取り組んでいく必要があります。

方向性

- (1) 子育て家庭の「時間的負担感が軽減」されている
- (2) こどもの「預けやすさが実感」できている
- (3) 「小1の壁が打破」されている
- (4) 子育て家庭の「経済的負担感が軽減」されている
- (5) 子育ての困りごとがいつでも相談でき、「精神的負担感が軽減」されている
- (6) 子育て家庭がほしい情報に簡単にアクセスでき、「子育ての見通しが持てている」
- (7) 親子が「身近な遊び場・居場所で楽しむ」ことができている

指標	現状値(R5)	目標値(R11)
子育て家庭がゆとりを実感している割合	今後、現状値を把握し、目標値を設定したうえで原案に反映	

主な取組内容

- | | |
|--|--|
| <ul style="list-style-type: none"> ● 子育て応援アプリ「パマトコ」 ● にもつ軽がる保育園事業 ● 中学校給食事業 ● 子育て応援アプリ「パマトコ」家事負担軽減のためのコンテンツ作成（よこはま楽家事応援団） ● 横浜子育てサポートシステム ● 保育・幼児教育の場の確保 ● 一時預かり事業 ● こども誰でも通園制度の実施 ● 放課後キッズクラブ・放課後児童クラブにおける長期休業期間中の昼食提供 ● 小学生の朝の居場所づくり事業 ● 妊婦健康診査事業 | <ul style="list-style-type: none"> ● 小児医療費助成事業 ● 妊婦のための支援給付 ● 出産費用助成事業 ● 妊産婦・こどもの健康医療相談事業 ● 妊娠・出産相談支援事業 ● 地域子育て支援拠点事業 ● 地区センターにおける親子が集う身近な場の創出 ● 親と子のつどいの広場事業 ● 保育所子育てひろば・幼稚園はまっ子広場 ● 子育て支援者事業 ● 安全・安心な公園づくり ● こどもログハウスリノベーション ● 読書に親しむ機会の創出と図書館サービスの充実 |
|--|--|

基本施策1 生まれる前から乳幼児期までの一貫した支援の充実

現状と課題

- ◆ 若い世代の男女に向け、将来の妊娠・出産に備えて健康管理ができ、ライフプランを主体的に考えることができるよう、妊娠・出産・子育てに関する正しい知識の普及啓発等のプレコンセプションケアの取組を行うことが重要です。
- ◆ 「予期せぬ妊娠」等、妊娠・出産の悩みを一人で抱えることがないように、相談支援の体制等を充実させることが必要です。
- ◆ 妊娠中から専門的な相談支援を充実させると共に、特に産前産後に安定した生活が送れるよう、家事や育児のサポートを行う支援が重要です。妊娠期から乳幼児期を通じて母子の健康を確保し、切れ目のない保健対策を充実させると共に、地域の子育て支援に関わる人や医療機関等とのネットワークを築き、包括的な支援の環境づくりを進めることが重要です。
- ◆ より安心して安全な出産ができる環境づくりや小児救急医療体制の安定的な運用など、産科・周産期医療、小児医療の充実が求められています。

目標・方向性

- (1) 妊娠・出産・不妊に関する正しい知識の普及啓発や相談支援の充実
- (2) 妊娠期からの切れ目のない支援の充実
- (3) 乳幼児の健やかな育ちのための保健対策の充実
- (4) 安全・安心な妊娠・出産に向けた産科・周産期医療及び小児医療の充実

指標	現状値(R5)	目標値(R11)
「4か月健診の間診票」から育てにくさを感じている方が、相談先を知っているなど、解決方法を知っている割合	78.7%	81.6%
「3歳児健診の間診票」から育てにくさを感じている方が、相談先を知っているなど、解決方法を知っている割合	80.4%	83.0%

主な事業・取組

- | | |
|--|--|
| <ul style="list-style-type: none">● 思春期保健指導事業● 妊娠・出産相談支援事業● 妊婦健康診査事業● 産科・周産期医療の充実● 小児医療費助成事業● 妊婦のための支援給付● 出産費用助成事業 | <ul style="list-style-type: none">● 妊産婦・乳幼児にかかる災害対策事業● こんにちは赤ちゃん訪問事業● 産後母子ケア事業● 産前産後ヘルパー派遣事業● 産婦健康診査事業● 乳幼児健康診査事業等● 妊産婦・こどもの健康医療相談事業 |
|--|--|

基本施策2 地域における子育て支援の充実

現状と課題

- ◆ 身近な場所に気軽に相談できる場が求められています。
- ◆ 見通しを持ち、安心して子育てをスタートできるよう妊娠期からの支援も重要です。また、妊娠期間から地域の親子の居場所を周知すると共に、保護者同士の仲間づくりや、父親の育児参加への対応も求められています。
- ◆ これから親になる世代も含めて、様々な世代に子育て家庭に目を向けてもらい、「子育てを温かく見守る地域づくり」を進めていくことが必要です。こども家庭センターと地域資源が連携して「地域づくり」を念頭に置いた支援を展開する必要があります。

目標・方向性

- (1) 妊娠期からの支援と親子が集える場や機会の充実
- (2) 幼児期の豊かな「遊びと体験」の提供
- (3) 保護者・養育者が気軽に相談できる場や機会の確保
- (4) 地域における子育て支援の質の向上
- (5) 地域ぐるみでこども・子育てを温かく見守る環境づくり

指標	現状値(R5)	目標値(R11)
「利用ニーズ把握のための調査」において、親子の居場所を「利用している」「過去に利用していた」と回答した割合	50.6%	57% (R10)
「利用ニーズ把握のための調査」において、現在の子育てについて、不安を感じたり、自信が持てなくなることが「よくあった」「時々あった」と回答した割合	58.3%	55% (R10)
「利用ニーズ把握のための調査」において、子育てをされていて地域社会から見守られている、支えられていると「感じる」「どちらかといえばそう感じる」と回答した割合	32.4%	55% (R10)

主な事業・取組

- | | |
|---|--|
| <ul style="list-style-type: none"> ● 地域子育て支援拠点事業 ● 地域子育て支援拠点における利用者支援事業 ● 地区センターにおける親子が集う身近な場の創出 ● 地域子育て相談機関の設置 ● 親と子のつどいの広場事業 ● 保育所子育てひろば、幼稚園はまっ子広場事業 ● 子育て支援者事業 ● 未就学児に向けた「遊びと体験」ができる環境・機会の提供 | <ul style="list-style-type: none"> ● 体系化された研修による、地域子育て支援スタッフの育成 ● 子育て応援アプリ「パマトコ」 ● 横浜子育てサポートシステム ● 子育て家庭応援事業（愛称「ハマハグ」） ● こども家庭センター機能の設置 |
|---|--|

基本施策3 乳幼児期の保育・教育の充実と学齢期への円滑な接続

現状と課題

- ◆ 乳幼児期は、生涯にわたるウェルビーイングの土台として最重要な時期です。「よこはま☆保育・教育宣言」の理念を周知し、保護者と保育・教育施設等が両輪でこどもの育ちを支えていく必要があります。
- ◆ 障害のあるこども、医療的ケアが必要なこどもが、それぞれの特性や発達に応じて、保育・教育を受けられるよう職員体制や受入れ環境を整えていくことが求められています。
- ◆ 幼児教育と小学校教育の円滑な接続のため、「幼保小の架け橋プログラム」を踏まえ、地域に応じた接続期カリキュラムの実施・改善が必要です。
- ◆ 保育の利用を希望する世帯の割合は増加傾向にあります。一方で、年齢や地域によって定員割れが発生するなどニーズの変化に合わせた取組が必要です。
- ◆ 保育・幼児教育を担う人材の確保に加え、定着を図るため、保育所運営に係る業務を省力化し、保育の質の向上や働きやすさにつなげる必要があります。
- ◆ 保育所を利用していないこどもを一時的に預けたいというニーズが低年齢児を中心に増加しています。一時預かり施設を更に拡充していくなど、ニーズへの対応が必要です。

目標・方向性

- (1) 保育・幼児教育の質の確保・向上
- (2) 個別に支援が必要な児童に対する支援
- (3) 保育所、幼稚園、認定こども園から学校への円滑な接続
- (4) 保育・幼児教育の場の確保
- (5) 保育・幼児教育を担う人材の確保
- (6) 多様なニーズへの対応と充実

指標	現状値(R5)	目標値(R11)
待機児童数	5人 (R6年4月1日)	0人
こどもの思いや主体性を尊重した保育・教育を実践している施設等の割合※1	今後、現状値を把握し、目標値を設定したうえで原案に反映	

※1 「(仮)『よこはま☆保育・教育宣言』に基づく保育実践アンケート」で確認

主な事業・取組

- 「よこはま☆保育・教育宣言～乳幼児の心もちを大切に～」を活用した取組の推進
- 「保育・幼児教育センター（仮称）」の整備
- 保育・教育施設等における障害のあるこども／医療的ケアが必要なこどもの受入れ推進
- 幼稚園、保育所、認定こども園と小学校との円滑な接続
- 保育・幼児教育の場の確保
- 私立幼稚園2歳児受入れ推進事業
- 保育・教育コンシェルジュ事業
- 保育所等の利用におけるオンライン申請の推進
- 保育士の採用、定着に課題を抱える園への支援
- 将来の担い手の確保と潜在保育士の復職支援
- 延長保育事業
- 一時預かり事業
- こども誰でも通園制度の実施
- 病児保育事業、病後児保育事業

基本施策4 学齢期から青年期までのこども・若者の育成施策の推進

現状と課題

- ◆ 地域のつながりの希薄化、少子化の進展等により、こども・若者同士が遊び、育ち、学び合う機会が減少しています。
- ◆ すべてのこども・若者の健やかな成長に向け、安全・安心で自分らしく過ごせる居場所をつくる必要があります。ライフスタイルや価値観の多様化など様々なニーズに応じた居場所が求められています。
- ◆ こどもの健やかな成長のためには、家庭環境等こどもの置かれた状況によらず、多様な体験ができることが重要であり、社会全体でこども・若者の体験活動を支援する必要があります。
- ◆ すべてのこどもが放課後を安全・安心に過ごし、多様な体験・活動を行うことができるよう、放課後児童施策を推進していく必要があります。
- ◆ こども・若者の健やかな成長のためには、地域の中で多様な世代と交流することで、社会性や自主性を育むことが重要です。
- ◆ こども・若者の視点を尊重し、その意見が十分反映される環境づくりに努めると共に、こども・若者の社会参画を促進していくことが求められています。

目標・方向性

- (1) 小学生のより豊かな放課後等の居場所づくり
- (2) いわゆる「小1の壁」の打破
- (3) こども・若者の成長を支える基盤づくり
- (4) こども・若者の成長を見守り、支える地域社会づくり
- (5) こども・若者の人権を守る取組の推進とこども・若者の意見の反映

指標	現状値(R5)	目標値(R11)
放課後キッズクラブ・放課後児童クラブを利用する児童へのアンケートのうち、「クラブは楽しいですか」の項目で「楽しい」「どちらかというと楽しい」と回答した児童の割合	89%	95%
青少年の地域活動拠点等において利用者の自己肯定感が高まったと感じた割合	63%	70%
地域で青少年育成の連携・協働を促進するため、(公財)よこはまユースが支援を行った団体数	757 団体	877 団体

主な事業・取組

- | | |
|--|---|
| <ul style="list-style-type: none"> ● 放課後児童育成事業 ● 放課後児童育成事業における障害児・医療的ケア児の受入れ推進 ● 放課後キッズクラブ・放課後児童クラブにおける長期休業期間中の昼食提供 ● 小学生の朝の居場所づくり事業 ● こども・若者の居場所づくり ● こども・青少年の体験活動の推進 ● プレイパーク支援事業 | <ul style="list-style-type: none"> ● 安全・安心な公園づくり ● こどもログハウスリノベーション ● 子どもの文化体験推進事業 ● 子どものスポーツ活動支援事業・スポーツ分野における学校訪問事業・トップスポーツチーム連携事業 ● 子どもアドベンチャーカレッジ事業 ● 中学校給食事業 ● こども食堂等のこどもの居場所づくりに対する支援 ● こども・若者の意見を反映した事業の実施 |
|--|---|

基本施策5 障害児・医療的ケア児等への支援の充実

現状と課題

- ◆ 障害や療育等に係る多くの情報が様々な媒体を通じて行き交うなか、障害児等との関わり方等について、保護者や関係者の悩みや不安に寄り添い、適切な情報提供や診療を含む支援の体制づくりが求められています。また、地域療育センターにおいて、必要とすることもが、必要な支援を適切な時期に受けられるような支援のあり方が求められています。
- ◆ 障害児通所支援のニーズが増加し、事業所数も増えていますが、サービスの質の向上等への支援が必要です。また、重症心身障害児や医療的ケア児が安心して利用できる体制の充実が求められています。
- ◆ 障害児相談支援や、入所施設における障害特性に応じた支援等の充実により、成人期の生活への移行がスムーズに行われるよう早期から成人期を見据えた支援を行うことが重要です。
- ◆ 医療的ケア児等が安心して生活できるよう、コーディネーターと関係機関が連携し、保育・教育・福祉分野での受入れ推進、家族の負担軽減の取組、必要な支援につなげる取組等が求められています。
- ◆ 放課後等デイサービスなどの障害児通所支援事業所と学校の連携等により、切れ目のない支援を実現するため、関係機関全体で支援を行う体制づくりが求められています。
- ◆ 障害や医療的ケアの有無にかかわらず、こどもの意見を聴く取組を推進すること、社会全体の障害等への理解を深めていくことが重要です。

目標・方向性

- (1) 地域療育センターを中心とした地域における障害児支援の充実
- (2) 将来の自立等に向けた療育と教育の連携等による切れ目のない支援の充実
- (3) 障害児相談支援をはじめとする相談支援の充実
- (4) 障害児入所施設的环境向上と入所児童の地域移行の推進
- (5) 医療的ケア児や重症心身障害児等への支援の充実
- (6) こどもの意見を聴く取組等の推進と、障害への理解促進

指標	現状値(R5)	目標値(R11)
地域療育センターが実施する保育所等への巡回訪問回数	2,496 回	3,500 回
保育所等医療的ケア児支援看護師研修受講者アンケートで研修内容が日頃の業務に活用できると回答した割合	91.8%	100%

主な事業・取組

- | | |
|--|--|
| <ul style="list-style-type: none">● 地域療育センター運営事業● 保育・教育施設等における障害のあるこども／医療的ケアが必要なこどもの受入れ推進（再掲）● 放課後児童育成事業における障害児・医療的ケア児の受入れ推進（再掲）● 障害児相談支援をはじめとする相談支援の推進● 療育と教育との連携強化等による学齢期の障害児支援の充実● 障害児通所支援事業所等の拡充と質の向上 | <ul style="list-style-type: none">● 障害児入所施設的环境向上と入所児童の地域移行の推進● 医療的ケア児・者等支援促進事業の推進● メディカルショートステイ事業の推進● 小児がん患者のがん対策の推進● 小児慢性特定疾病医療給付事業● こどもの意見を聴く取組の推進● 市民の障害理解の促進 |
|--|--|

基本施策6 困難を抱えやすいこども・若者への支援施策の充実

現状と課題

- ◆ 貧困などの養育環境の課題や、いじめ、不登校、ひきこもり、無業など複合的課題を抱えているこども・若者や家族が社会的に孤立している状況があります。地域と連携しながら早期に世帯の変化に気づき、支援機関につないでいくことが重要です。
- ◆ 令和4年度の本市調査では、市内のひきこもり状態にある15歳から39歳のこども・若者は約13,000人と推計されています。早期把握とプッシュ型の支援、本人と家族への支援、当事者同士の支えあいによるサポート、地域や社会の理解促進や見守りが求められます。
- ◆ 「家族の介護その他の日常生活上の世話を過度に行っていると認められる子ども・若者」であるヤングケアラーは、こども・若者らしい生活が送れずにつらい思いをするだけでなく、将来にも影響を及ぼす可能性があります。こども・若者の意向に寄り添いながら、世帯全体を支援していく視点を持った支援体制の構築が必要です。

目標・方向性

- (1) こども・若者を社会全体で見守り、悩みや課題の早期発見・早期支援につなげる環境づくり
- (2) 世帯全体を視野に入れたこども・若者への支援の充実
- (3) 切れ目ない支援を実現するための関係機関等の連携

指標	現状値(R5)	目標値(R11)
青少年相談センター、地域ユースプラザ、若者サポートステーションの支援による改善者数	1,539人／年	7,700人(累計)
よこはま子ども・若者相談室の利用者アンケートで「気持ちが軽くなった」と回答した割合	68.4%	80%
ヤングケアラー支援研修等の受講者数	998人／年	6,000人(累計)

主な事業・取組

- | | |
|---|--|
| <ul style="list-style-type: none">● 青少年相談センター事業● 地域ユースプラザ事業● 若者サポートステーション事業● 困難を抱える若者に対するSNS相談事業(よこはま子ども・若者相談室)● ヤングケアラー支援事業● こども・若者の意見を聴く取組の推進● 不登校児童生徒支援事業● 不登校のこども等困難を抱えやすいこどもの居場所づくり | <ul style="list-style-type: none">● 地域等と連携したいじめ等の防止● 外国につながるこどもたちへの支援事業● 寄り添い型生活支援事業● 寄り添い型学習支援事業● 放課後学び場事業● 経済的に困難を抱える世帯への就学援助等● 自殺対策事業 |
|---|--|

基本施策7 ひとり親家庭の自立支援／DV 被害者や困難な問題を抱える女性への支援

現状と課題

- ◆ 令和2年の国勢調査によると、本市のひとり親家庭は22,635世帯で、母子家庭が19,481世帯、父子家庭が3,154世帯です。本市調査では、母子家庭の約9割が就労していますが、就労していると回答した方のうち約4割が非正規雇用で、生活費に関する悩みが多くなっています。
- ◆ ひとり親家庭の背景として、DV、児童虐待、疾病や障害など複合的な課題を抱える場合があります。個別の事情に寄り添った支援が必要です。また、ひとり親家庭の社会的孤立を防ぐため、当事者同士や地域のつながり、民間支援等、多面的なアプローチが重要です。
- ◆ 離別の場合、こどもの立場に立った、養育費の取り決めや親子交流の調整が必要です。
- ◆ 令和5年度のDV相談件数は4,527件でした。女性緊急一時保護件数が減少傾向にある中、緊急一時保護が必要な場合に、相談者のニーズにも応えながら、安全性が確保できる支援策が必要です。
- ◆ 「困難な問題を抱える女性への支援に関する法律」の趣旨を踏まえながら、DVも含めた困難な課題を抱える女性への包括的な切れ目ない支援が必要です。

目標・方向性

- (1) ひとり親家庭の経済的・時間的な困難を軽減するための総合的な自立支援
- (2) ひとり親家庭のこどもに対する学習支援などの直接的なサポート充実と意見表明機会の提供
- (3) DV被害者や困難を抱える女性とそのこどもへの安全・安心の確保、自立支援
- (4) 支援に関わる職員の資質向上、体制の強化及び啓発等

指標	現状値(R5)	目標値(R11)
ひとり親サポートよこはま等の支援により就労に至ったひとり親の数	345人／年	1,800人 (累計)
思春期接続期支援事業の事後アンケートで「将来の夢や就職について目標がある」と回答したこどもの割合	68.1%	70.0%
DVに関する相談件数	4,527件	5,000件

主な事業・取組

- | | |
|--|---|
| <ul style="list-style-type: none">● 児童扶養手当● ひとり親家庭自立支援給付金事業● 母子家庭等就業・自立支援センター事業（ひとり親サポートよこはま）● 日常生活支援事業（ヘルパー派遣）● 養育費確保支援事業● 思春期・接続期支援事業 | <ul style="list-style-type: none">● 母子生活支援施設● こどもの意見を聴く取組の推進● 女性相談保護事業● DV被害者支援● 女性緊急一時保護施設補助事業● 若年女性支援モデル事業● デートDV防止事業 |
|--|---|

基本施策8 児童虐待防止対策と社会的養育の推進

現状と課題

- ◆ 本市では「横浜市子供を虐待から守る条例」に基づきこどもの命を守るための施策を総合的に推進しています。令和5年度の児童虐待相談対応件数は14,035件で、死亡事例を含む重篤事例も依然発生しています。早期発見・早期対応、迅速・的確な対応、継続支援等を適切に行う体制の充実が必要です。
- ◆ 令和6年施行の改正児童福祉法に基づき、こども家庭センター機能を全区に段階的に設置し、妊産婦、こども、家庭への一体的な支援を行う体制を構築していきます。
- ◆ 児童相談所の体制強化や区役所の機能強化を行い、予期しない妊娠や特定妊婦の支援、こどもの意見を聴取する機会の確保、一時保護所の環境改善や児童の学習支援の取組が必要です。
- ◆ 里親等への委託数は増加傾向であり、里親支援センターの設立やファミリーホームの増設などの支援体制の充実が必要です。児童養護施設の多機能化・高機能化や、施設等退所者が安定した生活を送るための支援も求められます。
- ◆ 社会的養護下にあるこどもの意見を表明する機会の確保が必要です。

目標・方向性

- (1) 児童虐待対策の総合的な推進
- (2) 児童虐待対応の支援策と児童相談所の機能強化
- (3) 社会的養育の推進
- (4) こどもの意見表明機会の確保と権利擁護の取組の推進

指標	現状値(R5)	目標値(R11)
児童虐待による死亡者数	2人	0人
こども家庭センター設置数	3か所(R6)	18か所
合同ケース会議での協議件数(妊産婦、こども、子育て家庭に対する一体的支援の実施数)	—	30,000件
里親委託率	20.7%	36.3%
里親登録者数	277組	324組
ファミリーホーム設置数	8か所	10か所

主な事業・取組

- | | |
|---|---|
| <ul style="list-style-type: none"> ● 区の要保護児童対策地域協議会の機能強化 ● 妊娠・出産相談支援事業(再掲) ● こども家庭センター機能の設置(再掲) ● 学校・医療機関との連携強化 ● 児童虐待防止の広報・啓発 ● 養育支援家庭訪問事業 | <ul style="list-style-type: none"> ● 親子関係形成支援事業 ● 児童相談所等の相談・支援策の充実 ● 一貫した社会的養護体制の充実 ● 里親等委託の推進 ● 子育て短期支援事業 ● こどもの意見を聴く取組の推進 |
|---|---|

基本施策9 社会全体でこども・若者を大切にする地域づくりの推進

現状と課題

- ◆ 共働き世帯が増加し、また、男性の長時間労働は改善傾向にありますが、家事や育児等にあてる時間はいまだ女性に偏っています。男性の育児休業取得率は令和5年で約4割となりましたが、1か月未満の取得が7割弱となっています。また、晩婚化・晩産化を背景に、育児・介護が重なるダブルケアと仕事を両立できる環境づくりの必要性も高まっています。
- ◆ 本市調査によると、「子育てをされていて、地域社会から見守られている、支えられている」と感じる未就学児の保護者は約3割です。妊産婦や乳幼児を連れた家庭への配慮などが自然と行われるような、こどもや子育て家庭を社会全体で支える気運を醸成していく必要があります。こどもや子育て世帯・妊娠中の方の目線で安全・安心・快適に生活を送ることができる環境の整備や、居場所の更なる充実が求められています。
- ◆ 横浜市こども・子育て基本条例では、こどもがその年齢発達の程度に応じて、意見を表明する機会を確保し、その意見を施策に反映させるよう努めることとされました。こどもの意見聴取や施策への反映は、適切な手法やタイミングを工夫・選択し、継続的に取り組むことが必要です。

目標・方向性

- (1) 多様で柔軟な働き方と子育ての推進
- (2) こどもを大切にする社会的な気運の醸成と安全・安心な地域づくり
- (3) こどもの意見を施策・事業に生かす取組の推進

指標	現状値(R5)	目標値(R11)
市内事業所における男性の育児休業取得率	40.6%	40.6%以上 ※1
子育て環境が整っていることを理由に、横浜に住み続けたいと考える子育て世帯等の割合	15.2%	20%

※1：関連計画である横浜市男女共同参画行動計画と連動するため、令和8年度開始予定の次期横浜市男女共同参画行動計画の指標との整合を図り、本計画の目標値として改めて設定します。

主な事業・取組

- 共に子育てをするための家事・育児支援
- 誰もが働きやすい職場環境づくりの推進
- 子育て応援アプリ「パマトコ」(再掲)
- 子育て応援アプリ「パマトコ」家事負担軽減のためのコンテンツ作成(よこはま楽家事応援団)
- 結婚を希望する人や子の結婚を希望する保護者向けの啓発・情報提供
- 福祉のまちづくり推進事業
- 地域子育て応援マンションの認定
- 安全・安心な公園づくり(再掲)
- 読書に親しむ機会の創出と図書館サービスの充実
- 地域防犯活動支援事業
- こどもの交通安全対策の推進
- よこはま学援隊事業
- 安全教育・防災対策の推進
- こどもの意見を聴く取組の推進

第5章 保育・教育及び地域子ども・子育て支援事業に関する量の見込み・確保方策

- ◆ 本計画では、子ども・子育て支援法に基づき、保育・教育及び地域子ども・子育て支援事業について、5年間の「量の見込み」（利用に関するニーズ量）及び「確保方策」（量の見込みに対応する確保量と実施時期）を定めることとなっています。
- ◆ 令和5年度に実施した「横浜市子ども・子育て支援事業計画の策定に向けた利用ニーズ把握のための調査」の結果や各事業の利用実績等を踏まえ、量の見込みを算出すると共に、それに対応するための確保方策を策定します。

1 保育・教育に関する施設・事業

（単位：人）

年度		令和7年度					令和8年度				
教育・保育給付認定区分(※1)		3号			2号	1号	3号			2号	1号
年齢		0歳	1歳	2歳	3-5歳	3-5歳	0歳	1歳	2歳	3-5歳	3-5歳
量の見込み		6,281	13,862	14,812	49,018	27,561	6,249	14,164	14,830	47,436	26,812
3歳未満児の保育利用率		51.1%					52.1%				
確保方策	認定こども園・保育所・施設型給付幼稚園・企業主導型保育事業	5,620	11,961	12,941	48,996	19,803	5,583	12,182	12,943	47,415	18,132
	私学助成幼稚園					17,669					16,112
	地域型保育・横浜保育室	661	1,901	1,871	22		666	1,982	1,887	21	
	計	6,281	13,862	14,812	49,018	37,472	6,249	14,164	14,830	47,436	34,244

年度		令和9年度					令和10年度				
教育・保育給付認定区分(※1)		3号			2号	1号	3号			2号	1号
年齢		0歳	1歳	2歳	3-5歳	3-5歳	0歳	1歳	2歳	3-5歳	3-5歳
量の見込み		6,217	14,466	14,848	45,854	26,063	6,185	14,768	14,866	44,272	25,314
3歳未満児の保育利用率		52.0%					51.9%				
確保方策	認定こども園・保育所・施設型給付幼稚園・企業主導型保育事業	5,546	12,403	12,945	45,834	16,463	5,509	12,623	12,948	44,253	14,791
	私学助成幼稚園					14,553					12,997
	地域型保育・横浜保育室	671	2,063	1,903	20		676	2,145	1,918	19	
	計	6,217	14,466	14,848	45,854	31,016	6,185	14,768	14,866	44,272	27,788

年度		令和11年度				
教育・保育給付認定区分(※1)		3号			2号	1号
年齢		0歳	1歳	2歳	3-5歳	3-5歳
量の見込み		6,154	15,069	14,885	42,692	24,561
3歳未満児の保育利用率		51.7%				
確保方策	認定こども園・保育所・施設型給付幼稚園・企業主導型保育事業	5,471	12,846	12,950	42,674	13,122
	私学助成幼稚園					11,439
	地域型保育・横浜保育室	683	2,223	1,935	18	
	計	6,154	15,069	14,885	42,692	24,561

※1 「教育・保育給付認定区分」

- 1号：3歳から小学校就学前であって保育の必要性がないこどもに相当するもの
 2号：3歳から小学校就学前であって保育の必要性があるこどもに相当するもの
 3号：満3歳未満であって保育の必要性があるこどもに相当するもの

2 地域子ども・子育て支援事業

子ども・子育て支援法上の事業区分	本市事業		単位	上段：量の見込み、下段：確保方策				
				令和7年度	令和8年度	令和9年度	令和10年度	令和11年度
妊婦に対して健康診査を実施する事業	妊婦健康診断事業	延べ受診回数 (回/年)		285,830	288,831	291,828	294,828	298,317
				285,830	288,831	291,828	294,828	298,317
乳児家庭全戸訪問事業	こんにちは赤ちゃん訪問事業	訪問件数 (件/年)		22,626	22,795	23,069	23,351	23,567
				22,626	22,795	23,069	23,351	23,567
		訪問率 (%)		100.0%	100.0%	100.0%	100.0%	100.0%
				100.0%	100.0%	100.0%	100.0%	100.0%
子育て短期支援事業	ショートステイ	延べ利用者数 (人/年)		712	746	779	812	845
				712	746	779	812	845
	トワイライトステイ	延べ利用者数 (人/年)		5,134	5,285	5,436	5,587	5,738
				5,134	5,285	5,436	5,587	5,738
	母子生活支援施設 緊急一時保護事業	延べ利用世帯数 (世帯/年)		92	92	92	92	92
				92	92	92	92	92
養育支援訪問事業及び 要保護児童 対策地域協議会 その他の者による 要保護児童等に対する 支援に資する事業	育児支援家庭訪問事業	家庭訪問	延べ実施回数 (世帯/年)	407	407	407	407	407
				407	407	407	407	407
		ヘルパー	延べ実施回数 (回/年)	2,225	2,232	2,231	2,237	2,240
				2,225	2,232	2,231	2,237	2,240
	養育支援家庭訪問事業	家庭訪問	延べ実施回数 (回/年)	4,313	4,607	4,902	5,195	5,490
				4,313	4,607	4,902	5,195	5,490
		ヘルパー	延べ実施回数 (回/年)	8,882	9,038	9,196	9,349	9,504
				8,882	9,038	9,196	9,349	9,504
	要保護児童対策地域協議会(児童虐待 防止啓発地域連携事業の一部)	検討会議件数 (件/年)		1,966	1,983	1,999	2,013	2,035
				1,966	1,983	1,999	2,013	2,035
	親子関係形成支援事業	実人数 (人/年)		271	275	284	291	300
				30	90	150	210	300
病児保育事業	病児保育事業	実施箇所数 (か所)		30	30	30	30	30
				30	30	30	30	30
利用者支援に 関する事業	横浜子育てパートナー	実施箇所数 (か所)		28	28	28	28	28
				28	28	28	28	28
	保育・教育コンシェルジュ	実施箇所数 (か所)		18	18	18	18	18
				18	18	18	18	18
	統括支援員	実施箇所数 (か所)		18	18	18	18	18
			調整中		18	18	18	18
	母子保健コーディネーター	実施箇所数 (か所)		18	18	18	18	18
				18	18	18	18	18
	こども支援員	実施箇所数 (か所)		18	18	18	18	18
				18	18	18	18	18
時間外保育事業	延長保育事業(夕延長)	利用者数 (人/月)		3,694	3,589	3,480	3,378	3,273
				3,694	3,589	3,480	3,378	3,273
放課後児童 健全育成事業	放課後キッズクラブ(一部)、 放課後児童クラブ	対象児童数(人)		34,847	34,047	33,245	32,446	31,600
		定員数(人)		42,437	41,463	40,487	39,514	38,482
地域子育て支援 拠点事業	地域子育て支援拠点、親と子のつどいの広場、保育所等子育てひろば、幼稚園等はまっ子広場 等	延べ利用者数 (人/月)		61,773	65,549	69,325	73,101	76,878
				61,773	65,549	69,325	73,101	76,878
一時預かり事業、 子育て援助活動 支援事業	幼稚園での預かり保育(1号)	延べ利用者数 (人/年)		184,862	191,917	198,972	206,027	213,082
				184,862	191,917	198,972	206,027	213,082
	幼稚園での預かり保育(2号)	延べ利用者数 (人/年)		1,962,033	2,029,203	2,096,373	2,163,543	2,230,713
				1,962,033	2,029,203	2,096,373	2,163,543	2,230,713
	その他(保育所での一時保育、乳幼児一時預かり、親と子のつどいの広場での一時預かり、横浜子育てサポートシステム、24時間型緊急一時保育、休日一時保育)	延べ利用者数 (人/年)		318,067	341,366	364,664	387,963	411,262
				318,067	341,366	364,664	387,963	411,262

1 様々な主体による計画の推進

- ◆ 本市におけるこども・子育て支援は、様々な担い手によって支えられ、様々な地域で展開されると共に、行政との協働も積極的に推進されてきました。
- ◆ 本計画は素案の作成段階から、「横浜市子ども・子育て会議条例」で定める附属機関である「子ども・子育て会議」で議論を重ねてきました。また、子育て世帯やこども本人を対象としたニーズ調査の実施や、市内全区における市民意見交換会の開催などを通じて、幅広く御意見をいただきました。
- ◆ これからも「自助・共助・公助」の考え方を大切に、あらゆる担い手が、こども・子育て支援を社会全体の課題としてとらえ取組を進めていただけるよう、市民、関係者の皆様と連携・協働し、計画を推進していきます。

2 こどもの意見を施策へ反映するための体制整備

- ◆ 横浜市こども・子育て基本条例の施行に合わせ、本市におけるこどもの意見表明の機会の確保と施策への反映を進めるために必要な体制の整備を行います。
- ◆ 取組の実効性を高めていくために、施策を所管する各部署が、取組の目的や好事例を共有しながら、各施策の特性に合わせ、こどもの意見聴取と施策への反映を進めていくことが重要です。先進事例に関する情報収集と実践を通じた課題の把握や改善の取組を継続して進めていきます。

3 計画の点検・評価等

- ◆ 計画に定める事業・取組の内容や事業量等については、社会情勢や新たに把握したデータに基づくニーズ等を踏まえ、毎年度、必要な見直しを行います。
- ◆ 子ども・子育て会議は、こども・子育て支援施策の総合的・計画的な推進に関して必要な事項や施策の実施状況等を調査審議する場として位置付けられています。引き続き計画のPDCAサイクルの確保に努め、子ども・子育て会議で、計画の実施状況について毎年度の点検・評価や計画の中間見直しを実施していきます。

4 こども・子育て支援に関わる人材の確保・育成の推進

- ◆ 専門機関や地域資源同士が連携しながら、こども・子育て家庭を包括的に支援していくことが求められています。各区のこども家庭センターが中心となり、専門機関や地域資源同士の恒常的なつながりをより一層充実できるよう、地域資源間のネットワーク化の促進に取り組んでいきます。
- ◆ こども・子育て支援を担う職員や地域の担い手の確保・育成等に取り組み、支援の充実を進めていきます。

5 こども・子育て支援に関する情報発信や情報提供の推進

- ◆ スマートフォン一つで子育てに関する手続や情報収集などが可能となる、子育て応援アプリ「パマトコ」を令和6年度にリリースしました。今後も必要な情報を必要な人に届けられるよう開発を進めていきます。
- ◆ こどもたち本人に対しては、市のこども・子育て支援施策に関心を持ってもらうと共に、意見を表明する機会が確保されていることなどについて周知を進めていきます。
- ◆ こどもまんなか社会の実現のため、こどもや子育て当事者のみならず、あらゆる人が理解を深め、行動に移していくことができるよう、社会全体でこどもを見守り、こどもを大切にするための気運の醸成に向けた情報発信・情報提供にも取り組んでいきます。

こども、みんなが主役！よこはまわくわくプラン（素案）全文の閲覧方法

- 素案の全文は、横浜市こども青少年局企画調整課ホームページからご覧いただけます。

第3期横浜市子ども・子育て支援事業計画

検索

<https://www.city.yokohama.lg.jp/city-info/yokohamashi/org/kodomo/sonota/shingikai/kosodate/dai3kikeikaku.html>

- 次の場所で、素案の全文を冊子でご覧いただけます。

○区役所広報相談係・こども家庭支援課

○市民情報センター（横浜市庁舎3階）

○こども青少年局企画調整課（横浜市庁舎13階）

意見提出方法（募集期間：令和6年10月17日（木）から令和6年11月15日（金）まで）

いずれかの方法で、ご意見をお寄せください。

- 横浜市電子申請・届出システムでのご意見提出

次の二次元コードからアクセスし、ご入力ください。

<https://shinsei.city.yokohama.lg.jp/cu/141003/ea/residents/procedures/apply/9db15a6e-bfae-4f8b-9bae-6221c2c29118/start>



- 電子メール

氏名、住所（区名まで）、年代、素案へのご意見を記載のうえ、

件名に【パブリックコメント】と入れて、次の電子メールアドレスに送信してください。

送付先アドレス：kd-kikaku@city.yokohama.jp

- 郵送

氏名、住所（区名まで）、年代、素案へのご意見を記載のうえ、お送りください。

書式は問いません。（郵送の場合は、11月15日消印有効とさせていただきます。）

郵送先：〒231-0005 横浜市中区本町 6-50-10 横浜市こども青少年局企画調整課 あて

- F A X

氏名、住所（区名まで）、年代、素案へのご意見を記載のうえでお送りください。

書式は問いません。 F A X 番号：045-663-8061

【ご留意いただきたいこと】

- ・いただいたご意見の概要と、それに対する本市の考え方をまとめ、後日、ホームページで公表します。

ご意見への個別の回答はいたしませんので、ご了承ください。

なお、第三者の利益を害する恐れのあるものなど内容により公表しない場合があります。

- ・ご意見を正確に把握する必要があるため、電話によるご意見は受け付けておりません。
- ・ご意見の提出に伴い取得したメールアドレス、F A X 番号等の個人情報は「個人情報の保護に関する法律」の規定に従い適正に管理し、ご意見の内容に不明な点があった場合等の連絡・確認の目的に限り利用します。

【お問合せ先】

横浜市こども青少年局企画調整課

☎ 045-671-4281 FAX 045-663-8061 ✉ kd-kikaku@city.yokohama.jp

こども、みんなが^{しゅやく}主役！よこはまわくわくプラン

(^{だい}第3期^き横浜市^こ子ども・^{こそだ}子育て^{しえんじぎょうけいかく}支援事業計画／^{よこはまし}横浜市^{けいかく}子ども計画)

^{そあん}素案 (^{がいようばん}やさしい概要版)

^{けいかくきかん}計画期間：^{れいわ}令和7 (^{ねんど}2025) 年度～^{れいわ}令和11 (^{ねんど}2029) 年度

【パブリックコメント】^{いけん}みんなの意見をきかせてください

^{ぼしゅうきかん}
募集期間

^{れいわ}令和6 (2024) 年^{ねん}10月^{がつ}17日 (^{にち}木) から
^{れいわ}令和6 (2024) 年^{ねん}11月^{がつ}15日 (^{にち}金) まで



よこはまわくわくプランは、^{わかもの}こども・^{しゅやく}若者が主役となり、こ
^{わかものひとり}ども・^{しあわ}若者一人ひとりの^{そだ}幸^{おうえん}せと^{めざ}育ちを^{よこはまし}応援する^{つく}まちを^{けいかく}目指す
ために、横浜市が作る計画です。

よこはまわくわくプランに、みんなの意見が必要です

- こども・若者のみなさんは、一人ひとりがとても大切な存在です。そして、自分らしく 幸せに成長でき、暮らせるように、社会全体で支えていくことがとても重要です。
- 2023年から始まった「こども基本法」や、「こども大綱」は、すべてのこどもや若者が、健やかに成長し、幸せな生活を送ることができる社会を目指しています。これを「こどもまんなか社会」と呼んでいます。
- 2025年からは、「横浜市こども・子育て基本条例」が始まります。この条例では、「こどもまんなか社会」を実現するために、横浜市のこどもや子育てについて、市全体で大切にすることや取り組むこと、こども・若者の声を聴き、取り組むに生かしていくことなどを定めています。
- これから作る「よこはまわくわくプラン」は、「こども、みんなが主役」の計画です。「よこはまわくわくプラン」での「こども」は、年齢が小さなこどもたちだけではなく、心と身体が育つ途中にある若者も含めています。
- こども、若者、大人など、みなさんの声を聴きながら作っていきます。みなさんの声をぜひ聴かせてください。



「よこはまわくわくプラン」に向けてのアンケート

- 横浜市では、こどもの意見を聴く取組の一つとして、「よこはまわくわくプラン」にこどもの意見を生かすために、2023年10月に小学4年生から6年生の約3万3千人を対象にアンケートを行いました。12,445人が回答に協力してくれました。アンケート結果の一部を紹介します。

Q あなたは、横浜市がどのようなまちになってほしいと思いますか。

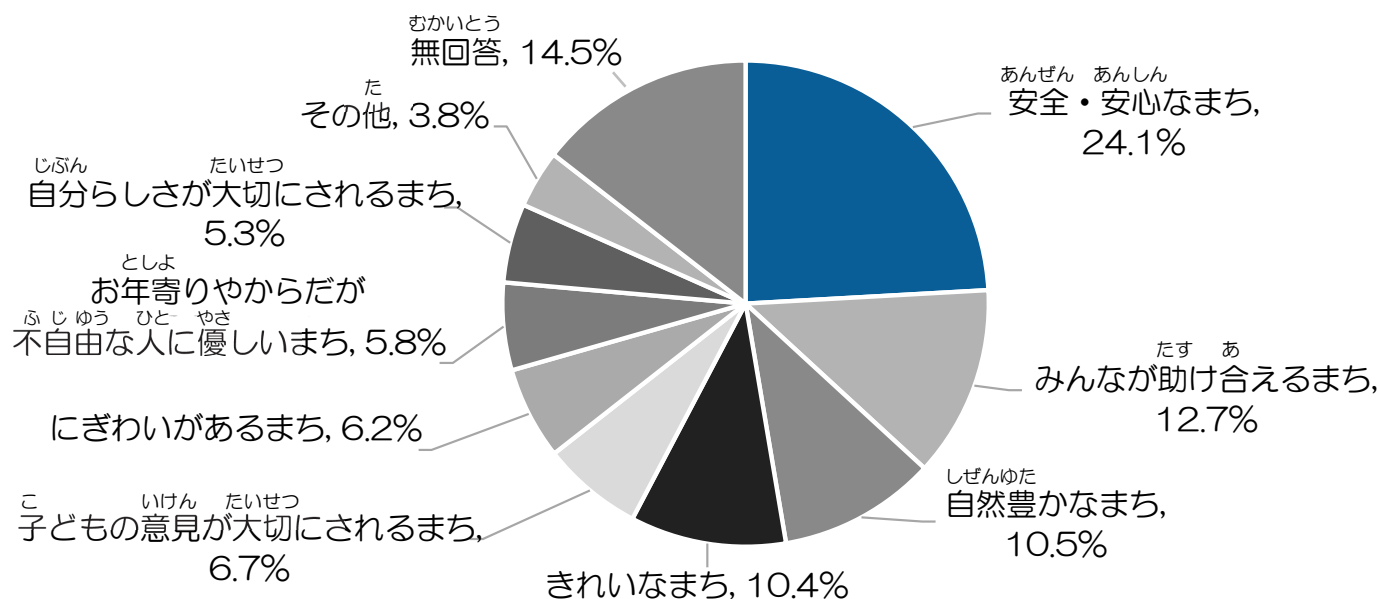

Q あなたが、こんな場所があったらいいと思う場所を教えてください。

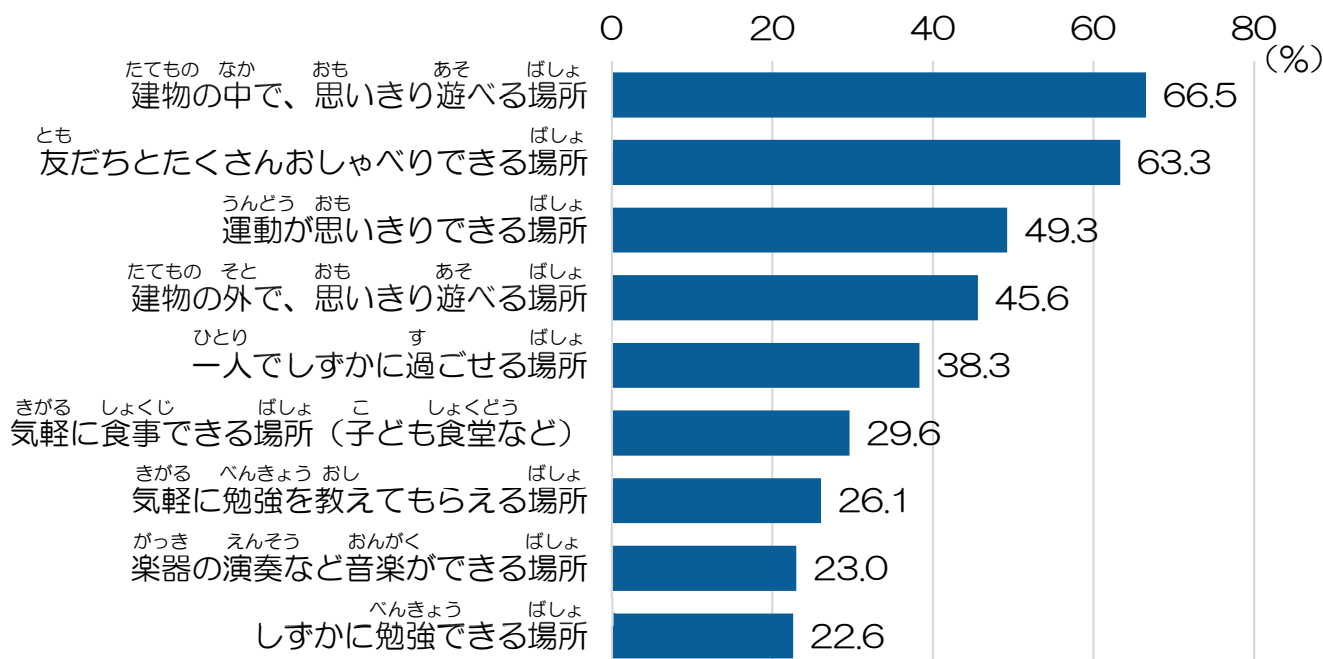

重点テーマ | すべてのこどものウェルビーイングを支える

とりくみ

こ そだ かてい ささ

ち い き

取組① こども・子育て家庭を支えるための地域のネットワーク

よこはまし

「横浜市がどのようなまちになってほしいですか？」

- こどもたちの一番多かった意見は「安全・安心なまち」、
4人に1人が答えました。



「よこはまわくわくプラン」では、こんな形でみなさんの意見を生かします。

- 区役所には、いろいろな相談ができる「こども家庭センター」ができます。こどもたちが安心して生活できるように、こどもの身近にある組織や大人が協力して、こどもや子育て家庭を支えるネットワークを作っていきます。また、困ったときに相談できたり、必要な手助けが届くようにします。
- 身近な地域で、こどもたちが安心して過ごせるような環境を整えていきます。

たとえば、こんなことに取り組んでいきます

- SNS相談など、こどもたち自身が相談・支援につながることができる環境づくり
- 交通安全対策や、登下校時の見守り活動など



「あったらいいなと思う場所」

- こどもたちの意見で多かったものは、「建物の中で、思いきり遊べる場所」「友達とたくさんおしゃべりできる場所」「運動が思いきりできる場所」「建物の外で、思いきり遊べる場所」でした。

「よこはまわくわくプラン」では、こんな形でみなさんの意見を生かします。

- いろいろな年齢のこどもたちが、家や学校以外で、安心して過ごせる居場所を充実させていきます。また、いろいろな遊びや、新しい体験ができる機会を増やしていきます。

たとえば、こんな居場所・遊び場があります

- **青少年の地域活動拠点（7か所）**
 いろいろな年齢のこどもたちが交流し、様々な体験活動を行っています。



- **こども食堂（約200か所）**
 町内会館やお店などで、みんなで楽しく食事ができる場所です。
 近所や地域の人たちが食事をつくって待っています。

- **公園（約2,700か所）**
 地域みんなが自由に楽しみ、こどもたちが外遊びできる身近な場所です。

- **プレイパーク（22か所）**
 公園などで、木登りや泥んこ遊びなどの自由な遊びができます。
 プレイリーダーが自由な遊びを広がめます。

- **図書館（18か所）**
 自由に本を読んで過ごしたり、おはなし会を楽しんだりすることができます。
 中央図書館では、2025年度以降に、こどもたちが楽しく学べる「のげやま子ども図書館・子どもフロア」を作っていきます。

どうして「こども・若者の思いや声」を聴くの？

- こども・若者のみなさんは、一人ひとりが、地域やまちの大切な一員です。みんなの声を聴いて、地域やまちをより良くしていくことが横浜市役所の大事な役目です。
- みんなの身近な場所や取組で、こども・若者のみなさんの思いや考えを聴いて、それを生かしていきたいと考えています。みんなの思ったことや、疑問など、ぜひ言葉にして伝えてみてください。様々な機会に声を届けてもらえるよう、横浜市全体で取り組んでいきます。

「よこはまわくわくプラン」では、こんな形でみなさんの意見を生かします。

- こども・若者の年齢やそれぞれの成長に合わせて、思いや声を伝えやすいよう工夫し、こどもたちが未来に希望を持って毎日を楽しく過ごすことができる横浜市になるように、その意見が大切に生かされる仕組みを作ります。

＼ たとえば、こんなことに取り組んでいきます ／

- 青少年地域活動拠点でのヒアリングやワークショップ
- キッズクラブ・学童におけるアンケート
- イベントなどでの発表や話し合いなど



1 こども・若者の人数

- 横浜市の18歳未満の人口は、10年間で約1割減って、2024年時点で約51万人です。
- 横浜市の出生数は減り続け、2022年時点で約2万3千人になっています。

2 こども・若者を取りまく状況

- **インターネットのトラブル**：年齢が小さいうちからのインターネットやゲームの利用が増え、SNSなどのトラブル、長い時間使うことによる生活習慣の乱れ、犯罪被害などが心配されています。利用には注意が必要です。
- **夏の暑さ**：夏の暑さが長く厳しく、外遊びできる機会が減っています。
- **外国につながるこども**：日本語のサポートが必要なこどもの人数は約4,200人※です。異なる文化や生活習慣を持つ人への理解が大切です。
- **障害**：障害者手帳を持っている人は増えています。放課後等デイサービスを使っている人は約1万人います。
- **不登校**：不登校のこどもの人数は約8,200人※です。
- **ひきこもり**：ひきこもり状態にある15～39歳の人数は約1万3千人と推定されています。
- **児童虐待**：相談に対応した件数は増えており、1年間で約1万4千件です。

※市立小・中・義務教育学校の人数

「よこはまわくわくプラン」をもっと知りたい人へ

1 「よこはまわくわくプラン」が目指す横浜の姿

すべてのこどものウェルビーイングを社会全体で支え、

未来を創ることも一人ひとりが、

自分の良さや可能性を発揮し、

豊かで 幸せな生き方を切り拓く 力、

共に 温かい社会をつくり出していく 力を

育むことができるまち「よこはま」



「ウェルビーイングって？」

「ウェルビーイングは、今も将来も 幸せに生きられること、毎日楽しく元気に過ごせることだよ。未来に夢を持つことや、たとえば、学校で友だちと遊んだり、家で家族と一緒にご飯を食べたりしてほっとすることも、ウェルビーイングの一部だよ。」

「自分の良さや可能性を発揮するって？」

「自分の好きなことや得意なことがあったら、それを大切にすることだよ。一人ひとりの良さがあるから、自分や友だちの好きを大切にしようね。」

「温かい社会って？」



「みんながお互いを思いやり、やさしい気持ちで見守ったり、助け合うことができる社会のことだよ。学校で友だちが困っていたら声をかけることも 温かい社会を作る一部だよ。」

2 「よこはまわくわくプラン」を進める^{すす}ときのポイント

つぎの7つのポイントを大事^{だいじ}にして、「よこはまわくわくプラン」を進め^{すす}ます。

- 1 こどもの視^{してん}点^たに立^たったサポ^さー^ぽー^ート
- 2 すべてのこどもへのサポ^さー^ぽー^ート
- 3 それぞれ成^{せい}長^{ちやう}に^{おう}応^おじ、育^{そだ}ちや学^{まな}びのつな^{たいせつ}がりを大切にするサポ^さー^ぽー^ート
- 4 こどもが持^もっている力^{ちから}を引^ひき出^だすサポ^さー^ぽー^ート
- 5 家^か庭^{てい}で子^こ育^{そだ}てする力^{ちから}を高^{たか}めるためのサポ^さー^ぽー^ート
- 6 子^こ育^{そだ}て世^せ代^{だい}の「ゆとり」をつくり出^だすためのサポ^さー^ぽー^ート
- 7 いろいろな担^{にな}い手^てによる社^{しゃ}会^{かい}全^{ぜん}体^{たい}でのサポ^さー^ぽー^ート ～自^じ助^{じょ}・共^{きやう}助^{じょ}・公^{こう}助^{じょ}～
(自^じ分^{ぶん}でできること・みん^{きやう}な^りが協^{きやう}力^{りよく}してできること・役^{やく}所^{しょ}や社^{しゃ}会^{かい}の仕^し組^くみですること)

3 「よこはまわくわくプラン」の進め^{すす}方^{かた}

- 横^{よこ}浜^{はま}市^しのこども・子^こ育^{そだ}て支^し援^{えん}は、た^ちく^いさ^んの地^{おと}域^なの大人^{かい}やボラ^んティア^{しゃ}、会^{かい}社^{しゃ}や事^じ業^{ぎやう}所^{しょ}の人^{ひと}たちなどによ^さっ^さえ^さら^れてい^ます。関^{かん}係^{けい}する人^{ひと}たちと協^{きやう}力^{りよく}して、よこはまわくわくプランを進め^{すす}てい^きま^す。
- また、横^{よこ}浜^{はま}市^しの取^{とり}組^{くみ}をわ^わか^かり^りや^やす^すく発^は信^{しん}してい^いく^くと^とも^もに、こ^こど^ども^も・若^{わか}者^{かも}の思^{おも}い^いや声^{こえ}を聴^きき、生^いか^かして^{して}い^いく取^{とり}組^{くみ}も進め^{すす}てい^きま^す。



4 とく ないよう プランで取り組む内容

2つの重点テーマ、3つの施策分野、9つの基本施策で取組を進めます。

重点テーマ1 すべてのこどものウェルビーイングを支える（3～5ページで紹介）

施策分野1 すべてのこども・子育て家庭への切れ目のない支援

基本施策1 生まれる前から乳幼児期までの一貫した支援の充実

赤ちゃんを生み育てるための知識を広め、相談に応じます。安全・安心に妊娠・出産するためのサポートや、生まれる前から赤ちゃんが元気に育つためのサポートに取り組めます。

基本施策2 地域における子育て支援の充実

親子が集まれる場所を増やし、小さなこどもが楽しく遊びいろいろな体験ができるようにします。保護者が気軽に相談できる場所を作り、地域ぐるみでこども・子育てを温かく見守ります。

基本施策3 乳幼児期の保育・教育の充実と学齢期への円滑な接続

保育所や幼稚園がより良い場所となるように取り組めます。また、助けが必要なこどもへのサポートや、小学校に入学した後の生活につなげるためのサポートに取り組めます。

基本施策4 学齢期から青年期までのこども・若者の育成施策の推進

小学校に入学してから大人になるまでのいろいろな居場所・遊び場づくりや、地域での見守りを進めます。こどもや若者の意見を大切にし、人権を守る取組を進めます。

基本施策5 障害児・医療的ケア児等への支援の充実

障害のあるこどもや医療的ケアが必要なこどもへの相談やサポートを充実していきます。障害のある人となない人が共に暮らす社会を目指して、社会全体の障害への理解を広げます。



じゅうてん こそだ かてい じっかん う だ
重点テーマⅡ 子育て家庭が実感できる「ゆとり」を生み出す

こそだ ほごしゃ じかん きも も せいかつ おやこ
子育てをしている保護者が時間や気持ちにゆとりを持って生活できるようサポートして、親子
えがお しあわ おうえん こま そうだん ひつよう しょうほう かんたん
の笑顔と幸せを応援します。困ったときにいつでも相談できるようにし、必要な情報を簡単
し
に知ることができるようにします。

しさくぶんや たよう きょうぐう こそだ かてい しえん
施策分野2 多様な境遇にあるこども・子育て家庭への支援

きほんしさく こんなん かか わかもの しえんしさく じゅうじつ
基本施策6 困難を抱えやすいこども・若者への支援施策の充実

わかもの なや エスオーエス はや きづ ささ かんきょう つく がっこう ちいき ひと
こども・若者の悩みやSOSに早く気づき、支える環境を作るとともに、学校や地域の人など
きょうりょく こま なや よ そ わかもの きがる そうだん
と協力して、困りごとや悩みに寄り添ってサポートします。また、こども・若者が気軽に相談
はしょ エスエヌエス まどぐち じゅうじつ
できる場所やSNSの窓口を充実します。

きほんしさく おやかてい じりつしえん/ディーファイひがいしゃ こんなん もんだい かか じよせい しえん
基本施策7 ひとり親家庭の自立支援/DV被害者や困難な問題を抱える女性への支援

おやかてい せいかつ しょうらい もくひょう がくしゅうしえん すす
ひとり親家庭の生活をサポートし、将来の目標につながるようこどもの学習支援を進めま
かてい ほうりょく う ひと あんしん く ささ
す。家庭で暴力を受けた人やそのこどもが安心して暮らせるように支えます。

きほんしさく じどうぎゃくたいほうしたいさく しゃかいてきよういく すいしん
基本施策8 児童虐待防止対策と社会的養育の推進

ほうりょく ほうげん つら おも まも じどうそうだんじょ
こどもが暴力や暴言などで辛い思いをしないように守るため、児童相談所などのサポートを
きょうか じじょう かてい く あんてい せいかつ おく
強化します。いろいろな事情があって家庭で暮らすことのできないこどもが安定した生活を送
ささ とりくみ すす じぶん いけん い きかい つく
れるよう支える取組を進め、こどもが自分の意見を言える機会を作ります。

しさくぶんや しゃかいぜんたい こそだ しえん
施策分野3 社会全体でのこども・子育て支援

きほんしさく しゃかいぜんたい わかもの たいせつ ちいき すいしん
基本施策9 社会全体でこども・若者を大切にする地域づくりの推進

はたら むり こそだ はたら かた すす きぎょう おうえん
働きながら無理なく子育てできるように、いろいろな働き方を進める企業を応援するなど、
しゃかいぜんたい こそだ ささ しゃかい む こそだ ちゅう ひと おうえん
社会全体で子育てを支えます。こどもまんなか社会に向けて、こどもや子育て中の人を応援す
とりくみ あんぜん あんしん ちいき つく いけん し とりくみ い
る取組や、安全で安心な地域を作ります。また、こどもの意見を市の取組に生かします。

よこはまわくわくプランへのパブリックコメント

みんなの意見を募集しています

(1) 受付期間：2024年10月17日（木）～2024年11月15日（金）

(2) 意見の送り方は2種類です。

- パソコン・スマートフォンなどから送る場合

右のコードをカメラで読み込むか、下記のURLを開いて

意見を書いて送ってください。

<https://shinsei.city.yokohama.lg.jp/cu/141003/ea/residents/procedures/apply/45440b57-282f-4ecb-afc4-310a2f9f54d6/start>



- 紙に書いて、郵送する場合

〒231-0005 横浜市中区本町6-50-10

横浜市こども青少年局企画調整課 よこはまわくわくプラン担当宛て

名前・年代（10代未満、10代など）・お住まいの区と、「よこはまわくわくプラン」についての意見を書いてください。



(3) パブリックコメント結果

- みなさんからいただいた意見は、横浜市がプランにどのように反映していくのか、考え方をまとめて、12月末頃までに横浜市ホームページに公表します。

第3期横浜市子ども・子育て支援事業計画

検索

<https://www.city.yokohama.lg.jp/city-info/yokohamashi/org/kodomo/sonota/shingikai/kosodate/dai3kikeikaku.html>

お問い合わせ・ご意見の提出先

横浜市こども青少年局企画調整課

住所：〒231-0005 横浜市中区本町6-50-10

電話：045-671-4281 電子メール：kd-kikaku@city.yokohama.jp

国民健康保険、後期高齢者医療制度における 健康保険証の新規交付廃止後の医療機関への受診について【情報提供】

1 趣旨

本年 12 月 2 日で、国民健康保険、後期高齢者医療制度の紙（プラスチック）の健康保険証の新規交付が廃止されます。

そのため、医療機関への受診は、原則、マイナ保険証のご利用をお願いします。

なお、現行の健康保険証は有効期限（令和 7 年 7 月 31 日）まで使うことができます。

2 お願いしたいこと

【区 連 長】ご承知おきください。

【地区連長】地区連合定例会等で情報提供をお願いします。

【単位会長】単位会長あて資料を送付します。

定例会等で周知をお願いします。

3 情報提供内容

(1) 令和 6 年 12 月 2 日以降について

紙（プラスチック）の健康保険証の新規交付が廃止されますが、保険証は有効期限（令和 7 年 7 月 31 日）まで使うことができます。

(2) 令和 7 年 8 月 1 日以降について

マイナ保険証をお持ちでない方には、健康保険証の代わりとなる「資格確認書」を令和 7 年 7 月末までに送付します。

「資格確認書」を医療機関等に提示すれば、今までどおり受診することができます。

- (1)、(2) の内容について、会社の健康保険等については、ご加入の健康保険にご確認ください。

この機会にマイナ保険証への切り替えをお願いします。

【マイナ保険証の主なメリット】

- ・過去のお薬情報や健康診断の結果に基づき質の高い医療を受けられます。
- ・手続きなしで高額療養費の限度額を超える支払いが免除されます。
- ・確定申告時に医療費控除が簡単にできます。



マイナ保険証について
(厚生労働省)

健康福祉局保険年金課（国民健康保険）
担当 二瓶、稲川、日景
電話 045-671-2422 / FAX 045-664-0403
メール kf-kokuho-skk@city.yokohama.jp
健康福祉局医療援助課（後期高齢者医療）
担当 杉田、藤井、伊藤
電話 045-671-2409 / FAX 045-664-0403
メール kf-iryoenjo@city.yokohama.jp

【参考】マイナ保険証とは

1 マイナ保険証とは

お持ちのマイナンバーカードを保険証としても利用することです。

医療機関を受診するときには、保険証を提示する代わりに、マイナンバーカード（マイナ保険証）を医療機関等にある機械（カードリーダー）に読み取らせます。

なお、あらかじめ、自身で利用登録をする必要があります。



マイナンバーカードの申請についてはこちらでご確認ください。（横浜市HP）

2 利用登録のできる場所

以下の方法で利用登録をすることができます。

- ①医療機関・薬局の受付（カードリーダー）
- ②セブン銀行のATM（セブンイレブン店舗等）
- ③ご自身のスマートフォン、パソコンからマイナポータルで

※裏面に①の方法で登録する方法をご案内しています。



利用登録方法はここでご確認ください。
（厚生労働省HP）

マイナンバーカードの保険証利用の申込みは

医療機関・薬局の受付でもOK!!



当日その場でも
いいのね♪

マイナンバーカードを医療機関・薬局にお持ちいただくだけで、
健康保険証として利用するための申込み手続きや、実際に利用いただくことが可能です！

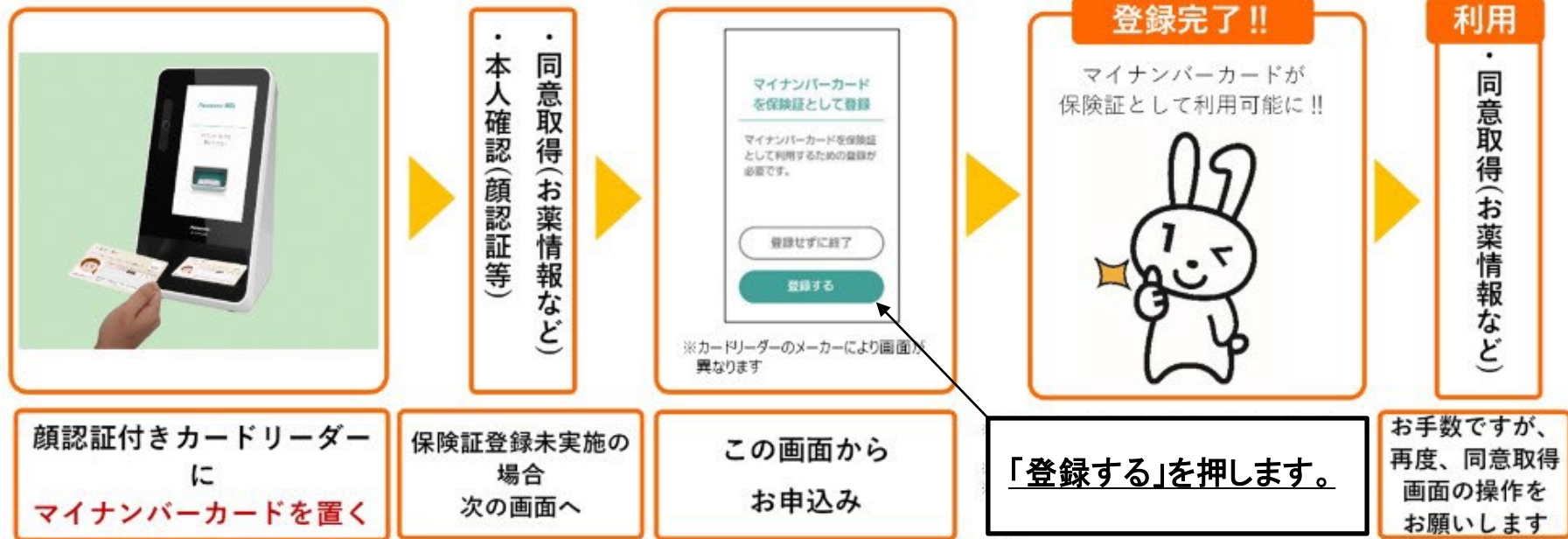

区連会 資料 2-3

区連会 10 月定例会説明資料
令和 6 年 10 月 18 日
みどり環境局
戦略企画課
財政局 税務課

横浜みどりアップ計画[2019-2023] 5 か年の 実績報告について【情報提供】

1 事業の趣旨

横浜みどりアップ計画につきましては、2009 年度から、横浜みどり税を財源の一部として活用させていただきながら、緑の保全・創出に向けた様々な事業・取組を推進しています。

また、2024 年 4 月からは 4 期目となる新たな 5 か年計画[2024-2028]に取り組んでいます。

このたび、2019 年度から 2023 年度までの 5 か年を振り返り、取組の成果をまとめたリーフレットを作成しましたのでご報告いたします。

2 お願いしたいこと

【区連長】ご承知おきください。

【地区連長】地区連合定例会等で情報提供をお願いします。

【単位会長】単位会長あて資料を送付します。定例会等で情報提供をお願いします。

3 配布資料

- (1) 横浜みどりアップ計画[2019-2023] 5 か年の実績概要リーフレット
- (2) 5 か年[2019 年度～2023 年度]の区別実績
- (3) 「横浜みどり税」の説明チラシ

【問合せ】

☐横浜みどりアップ計画の広報に関すること

みどり環境局戦略企画課 TEL: 671-2712 FAX: 550-4093

☐横浜みどり税に関すること

財政局税務課 TEL: 671-2253 FAX: 641-2775

効果的な広報の展開

みどりに関するイベントへの出展や、「広報よこはま」等への記事掲載、SNSなど様々な手法を用いて、幅広い年齢層にみどりアップ計画の取組と成果を知っていただけるよう広報を展開しました。



イベントでの広報



広報よこはま 令和6年3月号

計画の事業費と横浜みどり税(5か年の累計)

5か年(2019～2023年度)の事業費
(うち横浜みどり税)

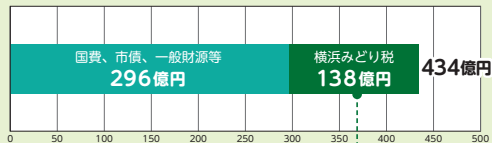

計画の柱ごとの横浜みどり税活用額

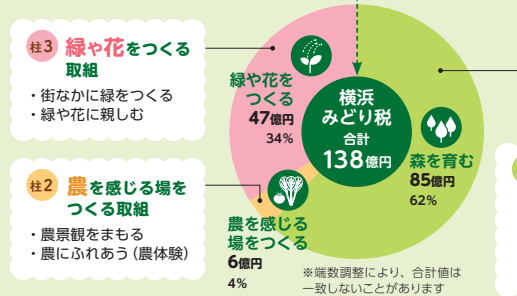

緑の減少に歯止めをかけ、「緑豊かなまち横浜」を次世代に継承するため、2019年度からの5か年の事業費434億円のうち、横浜みどり税を138億円充当し、市内の樹林地の買取り・維持管理等をはじめとした緑の保全・創出、育成に取り組みしました。

横浜みどり税の課税方式

【個人】市民税の均等割に年間900円上乗せ

※所得が一定金額以下で市民税均等割が課税されない方を除く

【法人】市民税の年間均等割額の9%相当額を上乗せ



柱1 森を育む取組

- ・森を残す(指定・買取り)
- ・森を育む(維持管理など)
- ・森を育む人材の育成(活動に対する支援)
- ・森に親しむ(きっかけづくり)



横浜みどりアップ計画 市民推進会議の活動

横浜みどりアップ計画市民推進会議は、公募市民や学識経験者などから構成されている附属機関です。横浜みどりアップ計画の取組の検証や、現地調査を行い、評価・提案を報告書にまとめたほか、広報誌「YokohamaみどりアップAction」を9号発行しました。



Yokohama
みどりアップ
Action



詳しくはHPを
ご覧ください

実績報告書はHPを
ご覧ください。
区ごとの実績もご
いただけます。



横浜みどりアップ計画 検索

お問合せ

「横浜みどりアップ計画」の広報について
みどり環境局戦略企画課

TEL 045-671-2712 FAX 045-550-4093

「横浜みどり税」について

【個人市民税】各区区役所税務課または財政局税務課
【法人市民税】財政局法人課税課

TEL 045-671-2253 FAX 045-641-2775
TEL 045-671-4481 FAX 045-210-0481

令和6年10月発行 横浜市みどり環境局戦略企画課



横浜みどりアップ 葉っぱー

横浜みどりアップ計画 [2019-2023]



5か年の実績 概要(2019年度～2023年度の実績)



青葉区寺家町

緑の減少に歯止めをかけ、「緑豊かなまち横浜」を次世代に継承するため、「横浜みどり税」を財源の一部として活用しながら、「横浜みどりアップ計画[2019-2023]」を実施しました。

このリーフレットは、2019～2023年度に実施した事業の実績を概要としてまとめています。



GREEN×EXPO 2027
YOKOHAMA JAPAN

2027年国際園芸博覧会 2027年3月～9月 横浜・上瀬谷



計画の柱1

市民とともに次世代につなぐ森を育む

樹林地の保全が進んでいます

5か年で176.9ha、計画開始以降15年間で新たに1,082.5haの樹林地を緑地保全制度により指定しました。計画開始前は40年間で861.9ha指定しており、3倍以上のスピードで保全が進みました。

これまでのみどりアップ計画
(2009～2018年度)

10年間 **905.6ha**

みどりアップ計画以前
(1969～2008年度)

40年間 **861.9ha**

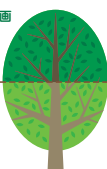

2019～2023年度
176.9ha

+ 1,082.5ha

▶ 緑地保全制度による新規指定 **176.9ha**

▶ 市による買取り **75.6ha**



下瀬谷特別緑地保全地区／瀬谷区

森に親しむための機会が広がっています

森に親しむことができるように、市民の森などを整備したほか、ガイドマップの作成や子ども向けのイベントを開催しました。

▶ 保全した樹林地の整備 **381か所**

▶ 市内大学や関係団体と連携したイベント、
区主催による森でのイベント **382回**



間伐材を活用したクラフト教室／
鶴見区



森の中のプレイパーク
南図書館／南区

樹林地の維持管理や安全の確保を 市民協働で進めています

樹林地を良好かつ安全に維持管理するとともに、樹林地所有者
に対しての維持管理費用の助成を行いました。

▶ 森の維持管理 **樹林地811か所、公園196か所**

▶ 維持管理の助成 **688件**



保全管理計画や森づくりガイドラ
インを活用した維持管理／泉区



樹林地所有者に対する維持管理支援
作業前後／旭区



計画の柱2

市民が身近に農を感じる場をつくる

良好な農景観を保全しています

市内の水田面積の約9割を保全し、農地縁辺部の草刈りや植栽等、周辺環境と調和した良好な農景観を維持・形成しました。

▶ 水田保全面積 **111.1ha**



水田の保全／青葉区



土砂流出防止対策／都筑区

農とふれあう場や機会が増えています

気軽に農体験ができる収穫体験農園や、自分で考えた栽培プランで自由に野菜づくりを楽しむことができる認定市民菜園など、市民ニーズに合わせた農園の開設を進めるとともに、市民が農について学ぶイベントや講座を実施しました。

▶ 様々なニーズに合わせた農園の開設 **19.8ha**

▶ 横浜ふるさと村、恵みの里等で農体験教室などの実施 **422回**



収穫体験農園／神奈川区



認定市民菜園／磯子区

地産地消が拡大しています

市民が身近なところで地産地消を実感できるよう、直売所・青空市等を支援しました。

▶ 直売所・青空市等の支援 **262件**



みなとみらい農家朝市／西区

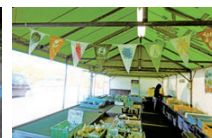

柴シーサイド恵みの里直売所／金沢区



計画の柱3

市民が実感できる緑や花をつくる

緑と花の空間づくりを進めています

公共施設や保育園など、市民の身近な場所で実感できる緑を創出・育成しました。

▶ 公共施設・公有地での緑の創出 **39か所**

▶ 保育園・幼稚園・小中学校での緑の創出 **203か所**



横浜子ども科学館／磯子区



保育園での緑の創出／港北区

緑や花で街の賑わいづくりを創出しています

多くの市民が集まる都心部等の公共空間などで、緑や花により街の魅力を向上させ、賑わいづくりを推進しました。

▶ 都心臨海部等の緑花による魅力ある空間づくりと
維持管理 **71か所**



横浜児童遊園地／保土ケ谷区



山下公園／中区

市民や企業の皆さんと緑と花の取組を 全区で進めています

地域が主体となり、地域にふさわしい緑を創出する計画をつくり、実現していくための「地域緑のまちづくり」を推進しました。オープンガーデンなどの市民が緑や花に親しむ取組を各区で推進しました。

▶ 地域緑のまちづくり **23地区**

▶ 緑や花を身近に感じる各区の取組 **18区で推進**



地域の花いっぱいにつながる取組／
港南区



緑や花を身近に感じる各区の取組／
栄区

市民の森

～計画開始以降16か所の市民の森が開園～

横浜市では1971年に全国に先駆けて、緑地を保存しながら、その緑地を散策や憩いの場として公開する「市民の森」制度を創設しました。「市民の森」は計画開始前の27か所から16か所増え、現在43か所を公開しています。

～ボランティアの皆さんによる良好な森づくり～

市民の森では、愛護会や森づくり活動団体など、ボランティアの皆さんが、草刈り、間伐、生きもの調査や環境教育といった「森づくり活動」を行っています。



池辺市民の森／都筑区

「横浜みどりアップ計画 [2019 - 2023]」 計画期間に開園した4か所の市民の森



長津田市民の森／緑区
2020年4月1日開園
クヌギやコナラを主とした広葉樹林が残り、コゲラやエナガ、シジュウカラなどの様々な鳥が生息しています。



市沢市民の森／旭区
2021年4月1日開園
緑陰や水辺の風景を楽しむほか、ホテルや鳥類などを観察することができます。



名瀬・上矢部市民の森／戸塚区
2022年3月28日開園
コナラなどの広葉樹林からなる雑木林で、山裾沿いには竹林がみられ、昔ながらの里山の自然景観を楽しむことができます。

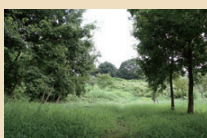

今井・境木市民の森／保土ケ谷区
2022年4月1日開園
クヌギやコナラなどの広葉樹林と、スギやヒノキなどの針葉樹林が広がり、尾根道を歩くことで四季折々の緑の風景を楽しむことができます。

よこはまの緑を 未来を担う 子どもたちのために

暮らしを支え、豊かにする緑を未来に残すために、
横浜市は、市民・事業者の皆様「横浜みどり税」をご負担いただき、
緑をまもり、つくり、育む「横浜みどりアップ計画」を進めています。



横浜みどり税について

横浜みどり税の 税額

個人市民税均等割に年間 **900 円** を上乗せ

※法人の場合は、年間均等割額の9%相当額を上乗せ

※課税年度は、令和10年度までです。



横浜みどりアップ 葉っぱー

横浜みどり税の 使途

「横浜みどりアップ計画」のうち、下記の横浜みどり税の使途に該当する事業へ横浜みどり税を充当します。

- ・樹林地・農地の確実な担保
- ・身近な緑化の推進
- ・維持管理の充実によるみどりの質の向上
- ・ボランティアなど市民参画の促進につながる事業

横浜みどり税（年間 900 円）の使いみち

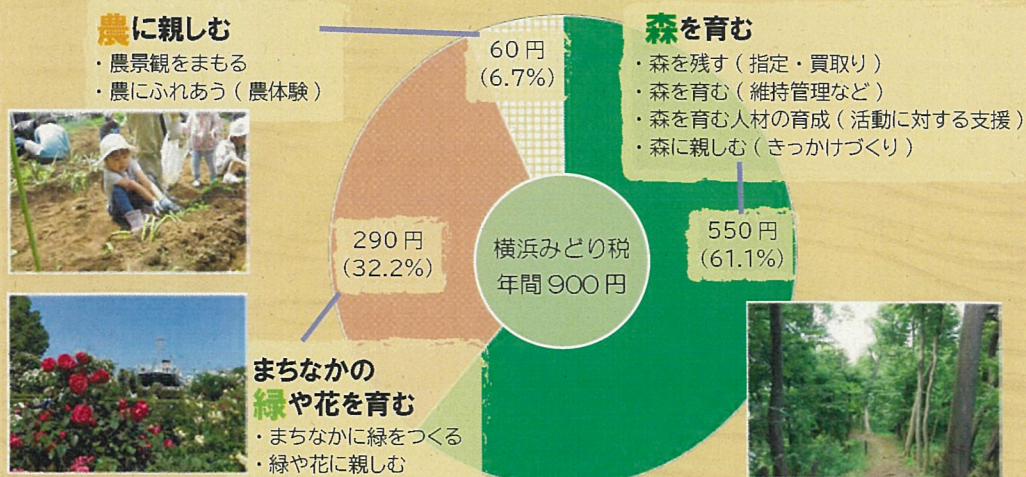

横浜みどりアップ計画 [2024-2028]

横浜みどりアップ計画



計画の理念

みんなで育む みどり豊かな美しい街 横浜



5か年の目標

- ・緑の減少に歯止めをかけ、総量の維持を目指します
- ・地域特性に応じた緑の保全・創出・維持管理の充実により緑の質を高めます
- ・市民と緑との関わりを増やし、緑とともにある豊かな暮らしを実現します

みどり税を活用した取組

市民とともに
次世代につなぐ**森**を育む

5か年の主な取組

- 樹林地の新規指定と買入れ申し出への対応
- 指定樹林地への維持管理支援
- 森に親しむきっかけづくり

市民が身近に
農を感じる場をつくる

5か年の主な取組

- 水田保全への支援
- 農園の開設など、農とふれあう機会の全市的な展開

市民が実感できる
緑や花をつくる

5か年の主な取組

- まちなかでの緑の創出や街路樹等による景観づくり
- 地域での緑や花の取組支援
- 子どもを育む空間での緑の創出・育成

市民・事業者の皆様が取組の意義や成果、緑がもたらす効果をわかりやすく伝えることで、取組への共感と、緑のある暮らしの実感につながる**広報**を展開



森林環境税（国税）と横浜みどり税

Q

国の森林環境税と横浜みどり税はどう違うの？



A

目的と使いみちが異なります。

森林環境税は、林業が成り立たない地方の山間部の森林整備や、国産木材の利用促進を主な目的として創設されました。横浜市では、木材利用の促進を図るため、学校施設や公園などの市民利用施設の木材利用工事に活用しています。

横浜みどり税は、市内の緑の保全・創造を目的としたものであり、樹林地の買い取りや、まちなかでの緑の創出などに活用しています。森林環境税と横浜みどり税は、趣旨と使いみちが異なります。

●森林環境税（国税）・森林環境譲与税について

趣旨（目的）	わが国の温室効果ガス排出削減目標の達成や災害防止等を図るための地方財源を安定的に確保するため
課税手法・税率	年間1,000円を個人住民税と併せて賦課徴収
課税期間	令和6年度から
市町村への譲与	国が令和元年度から一定の基準で譲与（令和5年度までは、地方公共団体金融機関の準備金を活用）
使いみち	間伐や人材育成・担い手の確保、木材利用の促進や普及啓発等の森林整備及びその促進に関する費用

※このほか、神奈川県では、水源環境保全・再生のために、個人県民税に対する超過課税を実施しています。

【お問い合わせ】

●「横浜みどり税」について

▶区役所税務課

または 財政局税務課

電話：045-671-2253

FAX：045-641-2775

●「横浜みどりアップ計画[2024-2028]」について

▶みどり環境局戦略企画課

電話：045-671-4214

FAX：045-550-4093

旭区

主な実績

- ① 緑地保全制度による新規指定 43.3ha
- ⑧ 水田の保全 0.80ha
- ②② 地域緑のまちづくり（新規） 3地区

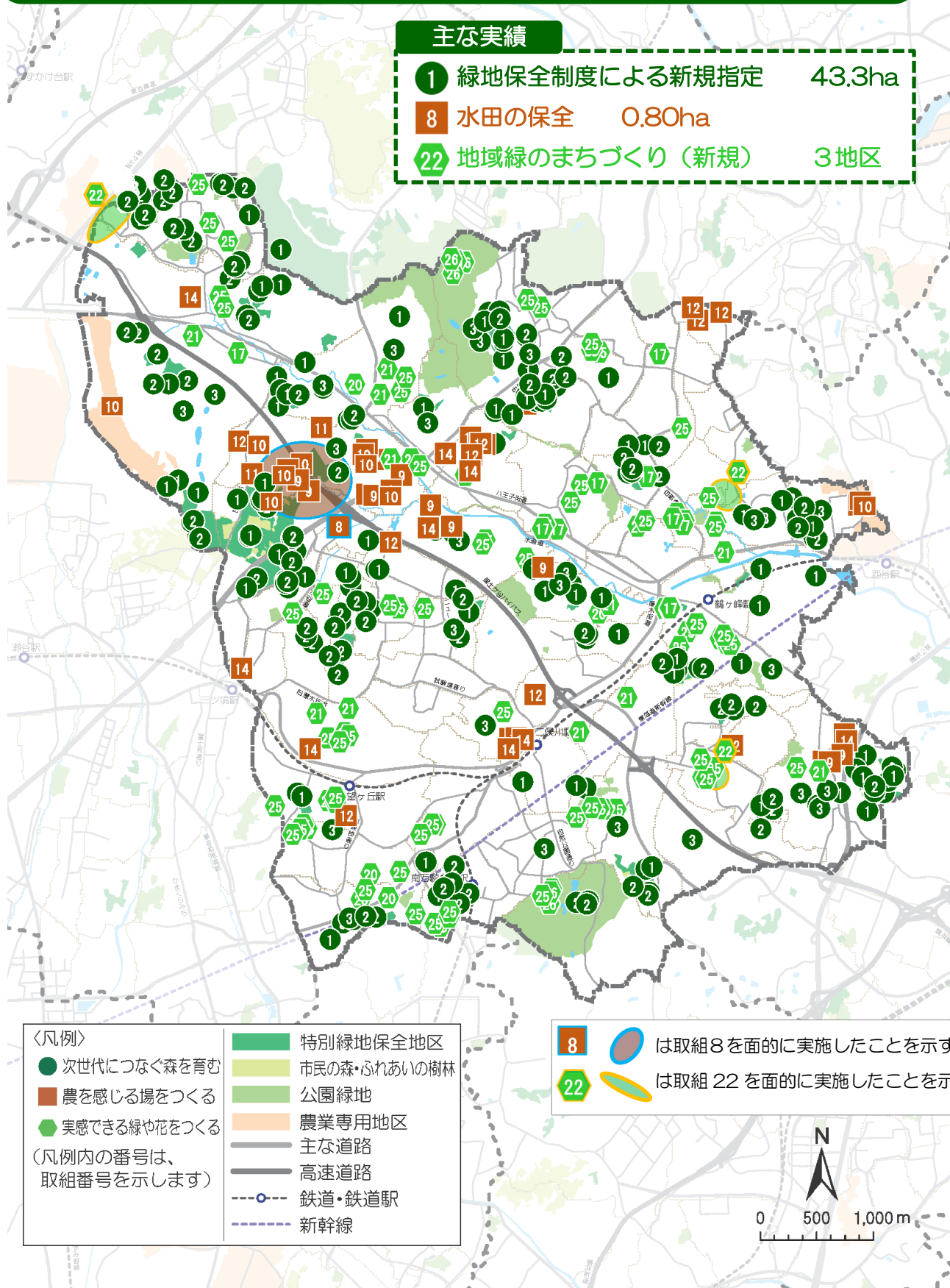

計画の柱1 市民とともに次世代につなぐ森を育む

1 緑地保全制度による指定の拡大・市による買取り

○緑地保全制度による新規指定 43.3ha

・特別緑地保全地区・近郊緑地特別保全地区

2019年度 17.1ha 今宿西町特別緑地保全地区、市沢町特別緑地保全地区（指定拡大）、追分特別緑地保全地区（指定拡大）、上白根町小池特別緑地保全地区（指定拡大）、白根五丁目特別緑地保全地区

2020年度 0.5ha 上白根町後谷特別緑地保全地区（指定拡大）

2021年度 4.8ha 上白根町小池特別緑地保全地区（指定拡大）、川井本町特別緑地保全地区（指定拡大）、中希望が丘特別緑地保全地区

2022年度 0.3ha 上白根町小池特別緑地保全地区（指定拡大）

2023年度 0.4ha さちが丘特別緑地保全地区

・市民の森等

2019年度 1.2ha （仮称）市沢市民の森（指定拡大）、追分市民の森（指定拡大）

2023年度 0.2ha 追分市民の森（指定拡大）

・緑地保存地区

2020年度 0.8ha 今宿町、今宿二丁目、白根二丁目、中希望が丘

2021年度 0.2ha 川島町

2022年度 0.2ha 今川町

2023年度 0.2ha 白根五丁目

・源流の森保存地区

2019年度 2.0ha 上川井町、上白根町、川島町、西川島町

2020年度 2.5ha 今川町、今宿一丁目、上川井町、上白根町、川井本町

2021年度 10.1ha 今川町、上白根町、川井宿町、善部町

2022年度 1.9ha 今川町、上川井町、川井宿町

・その他

2019年度 0.4ha 市沢町緑地

2021年度 0.3ha 今宿1号緑地、今宿7号緑地

2022年度 0.2ha 今宿3号緑地

○市による買取り

・特別緑地保全地区・近郊緑地特別保全地区

2019 年度 5 地区 市沢町特別緑地保全地区、今川町特別緑地保全地区、川島町二ノ沢特別緑地保全地区、上川井町露木谷特別緑地保全地区、上白根町後谷特別緑地保全地区

2020 年度 4 地区 市沢町特別緑地保全地区、追分特別緑地保全地区、上川井町露木谷特別緑地保全地区、上白根町小池特別緑地保全地区

2021 年度 2 地区 市沢町特別緑地保全地区、追分特別緑地保全地区

2022 年度 2 地区 市沢町特別緑地保全地区、川井本町特別緑地保全地区

2023 年度 5 地区 市沢町特別緑地保全地区、上川井町中田谷特別緑地保全地区、上白根町後谷特別緑地保全地区、上白根町小池特別緑地保全地区、中希望が丘特別緑地保全地区

・市民の森等

2021 年度 2 地区 追分市民の森、南本宿市民の森

・公園樹林地部

2019 年度 1 地区 南本宿公園

2020 年度 2 地区 四季美台ふれあい公園、南本宿公園

○保全した樹林地の整備 50 か所

2019 年度 11 か所 上川井町堂谷特別緑地保全地区、下川井町特別緑地保全地区、都岡町特別緑地保全地区、中沢二丁目特別緑地保全地区、三保特別緑地保全地区（旭区内）、（仮称）市沢市民の森、追分市民の森、柏町市民の森（2 か所）、白根ふれあいの樹林、上白根二丁目緑地

2020 年度 9 か所 今川町特別緑地保全地区、上川井町堂谷特別緑地保全地区、上白根町小池特別緑地保全地区、川井本町特別緑地保全地区、鶴ヶ峰二丁目特別緑地保全地区、中沢二丁目特別緑地保全地区、市沢市民の森、柏町市民の森、白根ふれあいの樹林

2021 年度 6 か所 上白根町後谷特別緑地保全地区、上白根町小池特別緑地保全地区、川井本町特別緑地保全地区、川島町二ノ沢特別緑地保全地区、市沢市民の森、猪子山緑地

2022 年度 11 か所 今川町特別緑地保全地区、上白根町後谷特別緑地保全地区、上白根町小池特別緑地保全地区、川井本町特別緑地保全地区、川島町二ノ沢特別緑地保全地区、市沢市民の森、今宿市民の森、追分市民の森、柏町市民の森、南本宿市民の森、白根ふれあいの樹林

2023 年度 13 か所 上白根後谷特別緑地保全地区、市沢市民の森、矢指市民の森、市沢ふれあいの樹林（2 か所）、鶴ヶ峰ふれあいの樹林、猪子山緑地、笹野台三丁目緑地、若葉台一丁目緑地、今川町特別緑地保全地区、上白根町後谷特別緑地保全地区、川井本町特別緑地保全地区、今宿町市有緑地

2 森の多様な機能に着目した森づくりの推進

○森の維持管理 150 か所

・保安全管理計画の策定（樹林地）

2019 年度 1 か所 柏町市民の森

2021 年度 2 か所 上川井市民の森、鶴ヶ峰ふれあいの樹林

・維持管理（樹林地）

2019 年度 19 か所 猪子山特別緑地保全地区、川井特別緑地保全地区、川島町二ノ沢特別緑地保全地区、今宿市民の森、追分市民の森、柏町市民の森、南本宿市民の森、矢指市民の森、市沢ふれあいの樹林、白根ふれあいの樹林、鶴ヶ峰ふれあいの樹林、猪子山緑地、今宿第二緑地、上白根南の森、笹野台緑地、笹野台三丁目緑地、二俣川ニュータウン緑地、若葉台一丁目緑地、若葉台四丁目緑地

2020 年度 22 か所 上川井町中田谷特別緑地保全地区、上川井町堀谷特別緑地保全地区、上白根町小池特別緑地保全地区、川島町二ノ沢特別緑地保全地区、善部町特別緑地保全地区、今宿市民の森、追分市民の森、柏町市民の森、上川井市民の森、南本宿市民の森、矢指市民の森、市沢ふれあいの樹林、白根ふれあいの樹林、鶴ヶ峰ふれあいの樹林、猪子山緑地、今宿第二緑地、上白根南の森、笹野台緑地、笹野台三丁目緑地、二俣川ニュータウン緑地、若葉台一丁目緑地、若葉台四丁目緑地

2021 年度 25 か所 猪子山特別緑地保全地区、上川井町中田谷特別緑地保全地区、上川井町堀谷特別緑地保全地区、上白根町小池特別緑地保全地区、川井町特別緑地保全地区、川島町二ノ沢特別緑地保全地区、善部町特別緑地保全地区、中沢二丁目特別緑地保全地区、市沢市民の森、今宿市民の森、追分市民の森、柏町市民の森、上川井市民の森、南本宿市民の森、矢指市民の森、市沢ふれあいの樹林、白根ふれあいの樹林、鶴ヶ峰ふれあいの樹林、今宿第二緑地、上白根南の森、笹野台緑地、笹野台三丁目緑地、二俣川ニュータウン緑地、若葉台一丁目緑地、若葉台四丁目緑地

2022 年度 28 か所 猪子山特別緑地保全地区、上川井町堂谷特別緑地保全地区、上川井町中田谷特別緑地保全地区、上白根町小池特別緑地保全地区、川井特別緑地保全地区、川井本町特別緑地保全地区、川島町二ノ沢特別緑地保全地区、下川井町特別緑地保全地区、善部町特別緑地保全地区、中沢二丁目特別緑地保全地区、市沢市民の森、今宿市民の森、追分市民の森、柏町市民の森、上川井市民の森、南本宿市民の森、矢指市民の森、市沢ふれあいの樹林、白根ふれあいの樹林、鶴ヶ峰ふれあいの樹林、猪子山緑地、今宿第二緑地、上白根南の森、笹野台緑地、笹野台三丁目緑地、二俣川ニュータウン緑地、若葉台一丁目緑地、若葉台四丁目緑地

2023 年度 28 か所 猪子山特別緑地保全地区、上川井町堂谷特別緑地保全地区、上川井町中田谷特別緑地保全地区、上川井町堀谷特別緑地保全地区、上白

根町後谷特別緑地保全地区、上白根町小池特別緑地保全地区、川井本町特別緑地保全地区、川島町二ノ沢特別緑地保全地区、下川井町特別緑地保全地区、善部町特別緑地保全地区、中沢二丁目特別緑地保全地区、市沢市民の森、今宿市民の森、追分市民の森、柏町市民の森、上川井市民の森、南本宿市民の森、矢指市民の森、市沢ふれあいの樹林、白根ふれあいの樹林、鶴ヶ峰ふれあいの樹林、猪子山緑地、今宿第二緑地、笹野台緑地、笹野台三丁目緑地、二俣川ニュータウン緑地、若葉台一丁目緑地、若葉台四丁目緑地

・維持管理（公園）

2019年度	5か所	大貫谷公園、こども自然公園、四季美台ふれあい公園、桧山公園、若葉台公園
2020年度	5か所	大貫谷公園、こども自然公園、四季美台ふれあい公園、桧山公園、若葉台公園
2021年度	5か所	大貫谷公園、こども自然公園、四季美台ふれあい公園、桧山公園、若葉台公園
2022年度	4か所	希望が丘水の森公園、こども自然公園、四季美台ふれあい公園、若葉台公園
2023年度	6か所	大貫谷公園、希望が丘水の森公園、こども自然公園、四季美台ふれあい公園、桧山公園、若葉台公園

3 指定した樹林地における維持管理の支援

○維持管理の助成 53件

2019年度	9件	市沢町、今宿西町、今宿南町、上白根町、川島町、桐が作、白根二丁目、善部町（2件）
2020年度	11件	市沢町、今宿南町（2件）、上川井町、上白根町、川井本町、下川井町（3件）、都岡町、中希望が丘
2021年度	10件	市沢町、今川町、上白根町、川井本町、川島町（2件）、白根二丁目、善部町、二俣川一丁目、万騎が原
2022年度	12件	今川町、今宿西町、今宿南町（2件）、上川井町、上白根町、川井本町、川島町、桐が作、下川井町、中希望が丘、万騎が原
2023年度	11件	今川町、今宿南町、市沢町、上川井町（2件）、上白根町（2件）、川井宿町、下川井町、中沢二丁目、南本宿町

計画の柱2 市民が身近に農を感じる場をつくる

8 水田の保全

○水田保全面積 0.80ha

2019年度	0.79ha	下川井町、矢指町
2020年度	0.79ha	下川井町、矢指町
2021年度	0.79ha	下川井町、矢指町
2022年度	0.79ha	下川井町、矢指町

5 各区の実績
旭区

2023 年度 0.80ha 下川井町、矢指町

9 特定農業用施設保全契約の締結

○特定農業用施設保全契約の締結 15 件

2019 年度 2 件 市沢町、下川井町

2020 年度 1 件 下川井町

2022 年度 2 件 上川井町、下川井町

2023 年度 10 件 市沢町（2件）、今川町、今宿南町（2件）、下川井町（5件）

10 農景観を良好に維持する活動の支援

○まともりのある農地を良好に維持する団体の活動への支援

・集団農地維持 15.1ha

2019 年度 21.7ha 西谷農業専用地区協議会（保土ヶ谷区・旭区）、上川井農業専用地区協議会

2020 年度 21.3ha 西谷農業専用地区協議会（保土ヶ谷区・旭区）、上川井農業専用地区協議会

2021 年度 31.9ha 西谷農業専用地区協議会（保土ヶ谷区・旭区）、上川井農業専用地区協議会、下川井農地整備組合

2022 年度 31.6ha 西谷農業専用地区協議会（保土ヶ谷区・旭区）、上川井農業専用地区協議会、下川井農地整備組合

2023 年度 15.1ha 西谷農業専用地区協議会（保土ヶ谷区・旭区）、下川井農地整備組合

・農地縁辺部への植栽 5 件

2019 年度 1 件 都岡地区恵みの里運営協議会

2020 年度 1 件 都岡地区恵みの里運営協議会

2021 年度 1 件 都岡地区恵みの里運営協議会

2022 年度 1 件 都岡地区恵みの里運営協議会

2023 年度 1 件 都岡地区恵みの里運営協議会

・土砂流出防止対策 3 件

2020 年度 1 件 下川井農地整備組合

2023 年度 2 件 下川井農地整備組合、西谷農業専用地区協議会

○周辺環境に配慮した活動への支援

・牧草等による環境対策 2.10ha

2019 年度 1.03ha 今宿南町（2か所）、下川井町、矢指町（2か所）

2020 年度 0.65ha 上白根町、川井本町、下川井町（2か所）

2021 年度 0.42ha 上白根町、川井本町、下川井町、矢指町

・たい肥化設備等の支援 3 件

2020 年度 2 件 市沢町、下川井町

2023 年度 1 件 東希望が丘

11 多様な主体による農地の利用促進

○遊休農地の復元支援 0.88ha

2019年度 0.64ha 今宿西町、下川井町（2か所）

2022年度 0.24ha 川島町

12 様々な市民ニーズに合わせた農園の開設

○様々なニーズに合わせた農園の開設 1.82ha

・収穫体験農園

2019年度 0.27ha 下川井町

2020年度 0.07ha 今宿西町

2021年度 0.09ha 今宿一丁目、今宿西町

2022年度 0.02ha 今宿一丁目

2023年度 0.06ha 今宿一丁目、下川井町

・市民農園

2020年度 0.66ha 小高町、上白根町、白根町、本村町

2021年度 0.13ha 下川井町、白根町（2か所）

2022年度 0.08ha 善部町

2023年度 0.44ha 今宿西町、中希望が丘

14 地産地消にふれる機会の拡大

○直売所・青空市等の支援 17件

・直売所・加工所

2019年度 1件 市沢町

2020年度 1件 今宿西町

2021年度 2件 市沢町、笹野台一丁目

2022年度 4件 今宿西町、柏町、上川井町（2件）

2023年度 4件 今宿西町、今宿南町、上川井町、東希望が丘

・青空市・マルシェ等

2019年度 1件 横浜農協二俣川直売所

2020年度 1件 横浜農協二俣川直売所

2021年度 1件 横浜農協二俣川直売所

2022年度 1件 横浜農協二俣川直売所

2023年度 1件 横浜農協二俣川直売所

計画の柱3 市民が実感できる緑や花をつくる

17 公共施設・公有地での緑の創出・育成

○緑の創出 4 場所

2020 年度 3 場所 旭台中央公園、帷子川親水護岸、ふるさと尾根道緑道

2021 年度 1 場所 ふるさと尾根道緑道

○緑の維持管理 16 場所

2019 年度 3 場所 旭区庁舎、旭土木事務所、旭図書館

2020 年度 3 場所 旭区庁舎、旭図書館、旭土木事務所

2021 年度 4 場所 旭区庁舎、旭図書館、旭土木事務所、ふるさと尾根道緑道

2022 年度 3 場所 旭区庁舎、旭図書館、ふるさと尾根道緑道

2023 年度 3 場所 旭区庁舎、旭図書館、ふるさと尾根道緑道

18 街路樹による良好な景観の創出・育成

○良好な維持管理

2019 年度 県道丸子中山茅ヶ崎（中原街道）、水道道プロムナードほか
計720本

2020 年度 今宿南郵便局通り、ニュータウン通りほか 計665本

2021 年度 ニュータウン通り、県道丸子中山茅ヶ崎（中原街道）ほか
計535本

2022 年度 今宿南郵便局通り、ニュータウン通りほか 計594本

2023 年度 ニュータウン通り、自然公園通りほか 計506本

20 建築物緑化保全契約の締結

○建築物緑化保全契約の締結 5 件

2019 年度 5 件 川井本町、四季美台、善部町（3件）

21 名木古木の保存

○名木古木の保存

・新規指定

2020 年度 7 本 川井宿町（7本）

2021 年度 2 本 東希望が丘（2本）

・維持管理の助成

2019 年度 1 本 下川井町

2020 年度 8 本 今宿西町（2本）、上川井町、白根六丁目（3本）、本宿町（2本）

2021 年度 8 本 今川町、川井宿町（3本）、下川井町（3本）、本宿町

2022 年度 3 本 川井本町（3本）

2023 年度 3 本 市沢町、東希望が丘（2本）

22 地域緑のまちづくり

○地域緑のまちづくり事業に関する協定の締結 3 地区

・新規

2019 年度 1 地区 若葉台もみじ自治会周辺地区

2021 年度 1 地区 白根二丁目地区

2023 年度 1 地区 左近山地区

・継続

2020 年度 1 地区 若葉台もみじ自治会周辺地区

2021 年度 1 地区 若葉台もみじ自治会周辺地区

2022 年度 2 地区 白根二丁目地区、若葉台もみじ自治会周辺地区、

2023 年度 1 地区 白根二丁目地区

23 地域に根差した緑や花の楽しみづくり

○緑や花を身近に感じる各区の取組

2019 年度 里山ガーデンでのあさひくん花壇づくり

2020 年度 区民利用施設（13か所）における花壇整備、区内公園の花壇整備及び花苗支援

2021 年度 区内公園における花壇・プランターの設置

2022 年度 笹野台北公園・大原西公園における花壇の植栽、区民まつりにおける花苗の配布

2023 年度 旭オープンガーデンの開催、さちが丘蔵屋敷公園・鶴ヶ峰公園・善部町公園・櫛谷公園・笹野台第二公園・中希望が丘第五公園における花壇の植栽、区民まつりにおける花苗の配布

○地域の花いっぱいにつながる取組

2019 年度 花苗などの配布（鶴ヶ峰公園ほか 13 か所）

2020 年度 球根などの配布（二俣川二丁目第三公園ほか 38 か所）

2021 年度 球根などの配布（旭台中央公園ほか 93 か所）

2022 年度 球根などの配布（旭台中央公園ほか 85 か所）

2023 年度 球根などの配布（旭台中央公園ほか 90 か所）

24 人生記念樹の配布

○人生記念樹の配布 2,156 本

2019 年度 444 本

2020 年度 471 本

2021 年度 535 本

2022 年度 355 本

2023 年度 351 本

※過年度の報告書から本数を修正しました。

25 保育園・幼稚園・小中学校での緑の創出・育成

○緑の創出 16 か所

2019 年度	3 か所	鶴ヶ峯幼稚園、柏保育園、中沢小学校
2020 年度	3 か所	笹野台小学校、白根小学校、万騎が原中学校
2021 年度	2 か所	柏保育園、不動丸小学校
2023 年度	8 か所	上白根小学校、川井小学校、笹野台小学校、都岡小学校、東希望が丘小学校、若葉台小学校、南希望が丘中学校、若葉台特別支援学校

○緑の維持管理 80 か所

2019 年度	17 か所	柏保育園、左近山保育園、市沢小学校、今宿小学校、今宿南小学校、上白根小学校、川井小学校、希望ヶ丘小学校、さちが丘小学校、善部小学校、鶴ヶ峯小学校、東希望が丘小学校、二俣川小学校、南本宿小学校、旭中学校、上白根中学校、南希望が丘中学校
2020 年度	13 か所	柏保育園、左近山保育園、鶴ヶ峯幼稚園、今宿小学校、今宿南小学校、希望ヶ丘小学校、さちが丘小学校、善部小学校、鶴ヶ峯小学校、東希望が丘小学校、不動丸小学校、南本宿小学校、南希望が丘中学校
2021 年度	16 か所	柏保育園、左近山保育園、中希望が丘保育園、鶴ヶ峯幼稚園、今宿小学校、今宿南小学校、上白根小学校、川井小学校、希望ヶ丘小学校、さちが丘小学校、善部小学校、鶴ヶ峯小学校、東希望が丘小学校、不動丸小学校、南本宿小学校、南希望が丘中学校
2022 年度	21 か所	柏保育園、左近山保育園、中希望が丘保育園、今宿小学校、今宿南小学校、上白根小学校、川井小学校、希望ヶ丘小学校、笹野台小学校、さちが丘小学校、善部小学校、都岡小学校、鶴ヶ峯小学校、中沢小学校、東希望が丘小学校、不動丸小学校、本宿小学校、万騎が原小学校、南本宿小学校、上白根中学校、南希望が丘中学校
2023 年度	13 か所	柏保育園、左近山保育園、若葉台こども園、今宿小学校、希望ヶ丘小学校、さちが丘小学校、鶴ヶ峯小学校、不動丸小学校、南本宿小学校、万騎が原小学校、旭中学校、都岡中学校、本宿中学校

26 都心臨海部等の緑花による魅力ある空間づくり

○緑花による空間づくりと維持管理 9 か所

2019 年度	2 か所	こども自然公園、里山ガーデン
2020 年度	2 か所	こども自然公園、里山ガーデン
2021 年度	2 か所	こども自然公園、里山ガーデン
2022 年度	2 か所	こども自然公園、里山ガーデン
2023 年度	1 か所	里山ガーデン



1 緑地保全制度による新規指定
(さちが丘特別緑地保全地区)



1 緑地保全制度による新規指定
(追分市民の森)



8 水田の保全
(矢指町)



12 収穫体験農園の開設
(今宿一丁目)



17 公共施設・公有地での緑の創出・育成
(ふるさと尾根道緑道)



26 都心臨海部等の緑花による魅力ある空間づくり(里山ガーデン)

年末年始のごみと資源物の収集日程について

1 事業の趣旨

本年度の年末年始のごみと資源物の収集は以下のとおり行いますので、自治会町内会長様へお知らせをさせていただきます。(詳細は、裏面資料参照)

また、班回覧の中止に伴い、自治会町内会掲示板へのチラシの掲出をお願いいたします。チラシの配布につきましては、11 月下旬に各自治会・町内会へ配送させていただきますので、よろしくお願いいたします。

2 お願いしたいこと

【区 連 長】ご承知おきください。

【地区連長】地区連合定例会等で情報提供をお願いします。

【単位会長】定例会等で周知していただき、掲示板へのチラシ掲出をお願いします。

3 年末年始の収集日程について

(1) 12 月 31 日 (火) から 1 月 3 日 (金) まで、収集をお休みさせていただきます。

(2) 「燃やすごみ」「資源物」について、年末は 12 月 30 日 (月) まで、年始は 1 月 4 日 (土) から通常の曜日どおり収集します。

4 広報について

(1) 自治会町内会掲示板へのチラシ掲出

※11 月下旬に各自治会町内会へ配送させていただきます。

(2) 各集積場所に収集日程表を貼付

(3) 広報よこはま 12 月号 (市版)

(4) ごみ収集車によるアナウンス

(5) 市・局ホームページへの掲載

(6) LINE・X (旧 Twitter) などへの掲載

5 資料 (裏面)

年末年始のごみと資源物の収集日程

担当：業務課計画係 (収集日程に関するお問合せ)

業務課運営係 (広報に関するお問合せ)

電話：671-2551 (計画係)、671-3815 (運営係)

FAX：業務課 662-1225

年末年始のごみと資源物の収集日程

**12月31日(火)から1月3日(金)まで、
収集はお休みさせていただきます。**

○ 年末も、ごみと資源物の分別と減量にご協力をお願いします。

○ ごみと資源物は、各収集日の **朝8時まで**にお出してください。

(年末年始の期間は、通常と収集時間が変わることがあります。)

○ 収集がお休みの日は、ごみと資源物を絶対に出さないでください。

○ 分別されていないものは収集できません。



横浜市資源循環局マスコットイーオ

収集日程を
お確かめの上、
ルールを守って
お出ください。



燃やすごみ・燃えないごみ
スプレー缶・乾電池

プラスチック製容器包装
またはプラスチック資源

缶・びん・ペットボトル
小さな金属類

12月	28日(土)	通常の曜日どおり収集します
	29日(日)	収集はお休みです
	30日(月)	通常の曜日どおり収集します
	31日(火)	収集はお休みです
1月	1日(水)	
	2日(木)	
	3日(金)	
	4日(土)	通常の曜日どおり収集します
	5日(日)	収集はお休みです
	6日(月)	通常の曜日どおり収集します

※ 古紙・古布等の、「資源集団回収」の日程については、
実施している自治会・町内会等か、回収業者へ直接お問合せください。

粗大ごみの申込み

電話でのお申込みは12月31日(火)から1月3日(金)までお休みします。



横浜市 粗大ごみ
2次元コード

※12月のお申込みは特に混み合い、
年内の収集にお伺いできない場合がございます。



粗大ごみのお申込みについてはこちらから
又は、インターネットで「横浜市 粗大ごみ」と検索

12月30日正午から1月3日までにお申し込みされた方への返信(収集日等のお知らせ)は、1月4日以降になります。

令和6年度 横浜市資源循環局

区連会 資料 3－1

区連会10月説明資料
令和6年10月18日
脱炭素・GREEN×EXPO推進局
上瀬谷整備推進課

自治会町内会長 各位

脱炭素・GREEN×EXPO推進局 上瀬谷整備推進課長

「旧上瀬谷通信施設地区まちづくりニュース第5号」の発行について(依頼)

日頃から市政の推進にご理解・ご協力を賜り、誠にありがとうございます。

「旧上瀬谷通信施設地区」の一部で開催される GREEN×EXPO 2027 の出展者の決定、新たな公園の整備、新たな桜の名所づくり、周辺の道路整備の状況などについて、広く区民の皆様にご案内するために、「旧上瀬谷通信施設地区まちづくりニュース第5号」を発行いたしました。

つきましては大変お手数ですが、班回覧の実施が可能な自治会町内会の皆様については、自治会での班回覧について可能な範囲でご協力を賜りますようお願いいたします。班回覧での実施が難しい場合は、単位町内会の定例会等を活用した情報共有など周知にご協力を賜りますようお願いいたします。

記

1 依頼事項

「旧上瀬谷通信施設地区まちづくりニュース 第5号」の班回覧

2 送付資料

「旧上瀬谷通信施設地区まちづくりニュース 第5号」A3 1枚

※班回覧に必要な部数を送付いたします。

3 参考

市ウェブサイトでの確認方法

「横浜市 旧上瀬谷通信施設地区 まちづくりニュース」で検索

※ 第1号から第4号もご覧いただけます。



<担当>

脱炭素・GREEN×EXPO推進局 上瀬谷整備推進課

吉田、永田、鮎川

TEL:045-900-0594、FAX::045-550-4098

E-mail:da-kamisui@city.yokohama.lg.jp

旧上瀬谷通信施設地区 まちづくりニュース

旧上瀬谷通信施設地区で進めているまちづくりの状況などをお知らせするために「旧上瀬谷通信施設地区 まちづくり ニュース」を発行しています。

GREEN×EXPO 2027の出展者(第1次内定※)が決定！

2027年3月19日から9月26日まで開催されるGREEN×EXPO 2027に参加する出展者が決まりました！新しいグリーン社会の実現に向けたパートナーとして、「Village出展」に8件、「花・緑出展」に223件、合計231件の出展者の方をお迎えしました。「幸せを創る明日の風景」のテーマの下、開催に向けて一緒に準備を進めていきます。 ※今後、2次募集を実施します。



提供：公益社団法人2027年国際園芸博覧会協会



出展者の詳細
はこちら

各国や国内の出展者の展示施設「GX House」(リユース型建築)

GREEN×EXPO 2027は、私たちの生活に大きな影響をもたらす気候変動に着目し、環境と共生し市民の皆さまと共につくる、「環共」をテーマとする日本で初めての国際博覧会です。

会場内の仮設建築物は、会場内外の自然と調和した、サステナブルで美しく、これからの未来の形を見せていく環境に開かれた建築物であり、解体時の廃棄物を抑制する観点からも、リース品やリサイクルが可能な素材を積極的に活用することを目指しています。

今回、「GX House」(リユース型建築)を、各国の出展や国内の出展者の一部の展示施設として活用していくことで、素材の調達から建築、運用、撤去、再利用まで循環するプロセスに配慮していくことになります。

GX House イメージ図



提供：公益社団法人2027年国際園芸博覧会協会

工事の進捗状況

Q: 地区内では、どのような工事が行われているの? 【①赤枠: 道路・上下水道の整備】【②青枠: 相沢川調整池の地盤改良工事】

A: GREEN×EXPO 2027会場整備に向けて、道路・上下水道の整備や、整地工事を行っています。また、河川への雨水流出量を制限する治水対策を目的とした調整池の工事に着手しました。地下に整備する相沢川調整池では、地盤改良工事を進めています。



公園整備

GREEN×EXPO 2027の会場は、開催後に公園となる予定です。そのため、令和5年11月から、樹木の植栽や、園路等の工事を行い、博覧会会場にもなる公園の基盤整備を進めています。

【既存樹木の移植】



【新たな樹木の植栽】



相沢川の整備(令和6年秋から着工)

相沢川は、自然護岸の水辺や湿地、草地や樹林地など、多様な生物の生息環境を公園区域内を中心に整備し、谷戸の原風景の再生に向け整備を進めていきます。

和泉川の整備(令和7年から着工)

生物の生息環境が豊かな和泉川の源流部で現況の湿地環境を生かし、周囲に植栽帯を整備して里山景観を創出します。

【現在の相沢川】



一部暗きょ化されたコンクリート製の水路

【将来の平面イメージ】



【将来の平面イメージ】

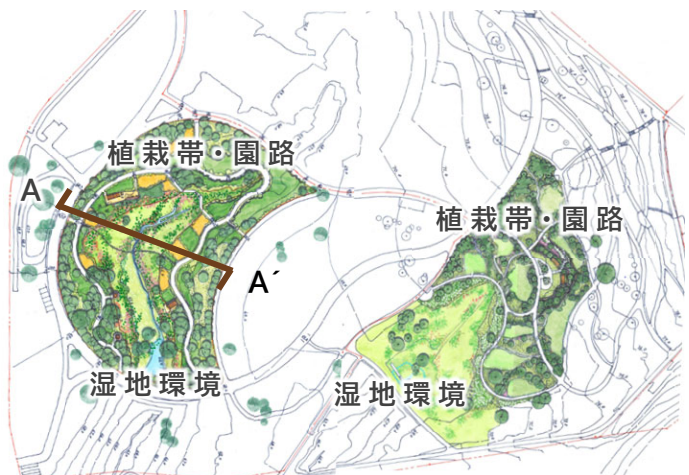

【将来の断面イメージ】

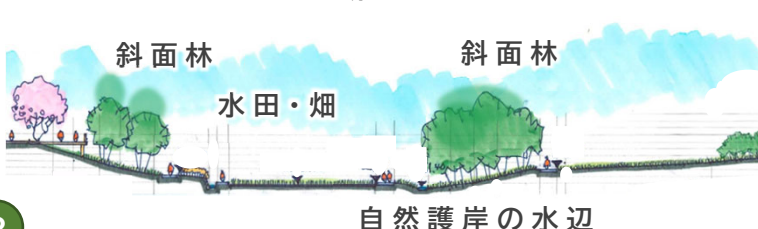

【将来の断面イメージ】

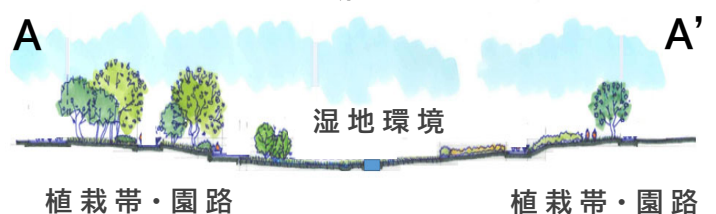

新たな桜の名所づくり

海軍道路（環状4号線）の桜並木の現状と今後の予測

海軍道路の桜は、昭和50年代に植樹され、40年以上が経過しています。年々健全木が減少し、落ち枝や倒木が発生するなど不健全な状態が見受けられるため、平成24年度から樹木診断を毎年実施しています。

台風などによる倒木や、倒木の可能性がある樹木を撤去した結果、平成7年度に約600本あった桜が、令和5年度には、202本まで減少（約67%減）しており、今後5年程度で桜並木の消滅が予測されます。

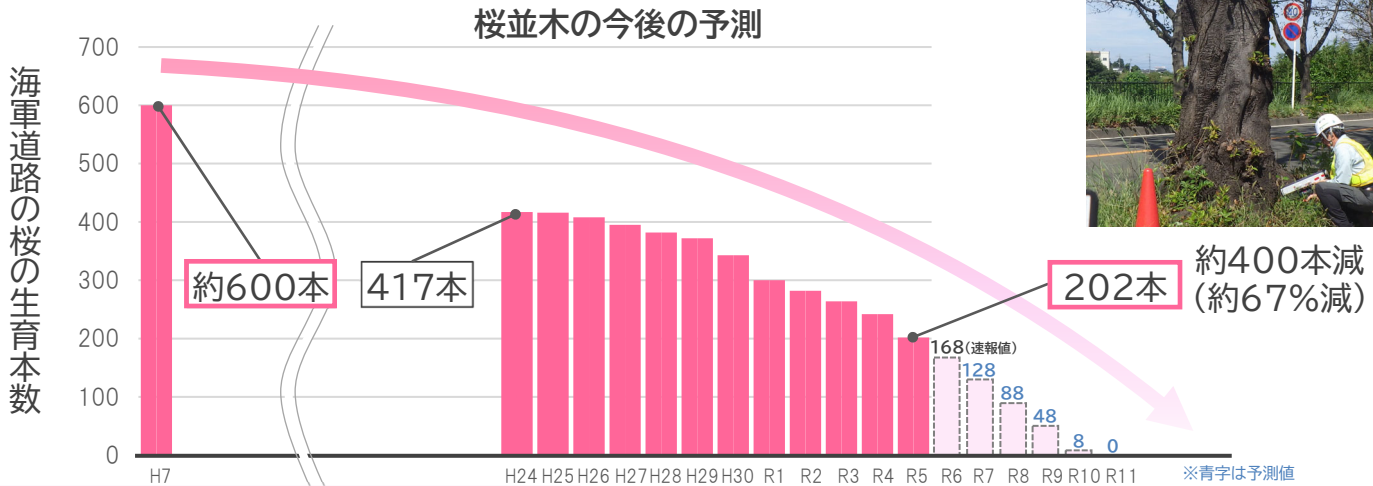

台風による倒木



樹木診断の様子



約400本減
(約67%減)

新たな桜の再生に向けた取組

今後、複数の専門家の客観的な樹木診断の中で、倒木の危険性の有無についても診断し、健全な桜はできるだけ新たな公園に移植するとともに、公園内に開花時期の異なる多品種の桜を新植します。また、海軍道路は、開花時期や花の色がソメイヨシノに近く、病害虫などに強く安全度が高い「コシノヒガン」で再生していきます。

海軍道路と公園を合わせて、約40品種600本以上の桜で、新たな桜の名所づくりに取り組んでいきます。

海軍道路の桜の植替え

新たな公園に桜を植樹



コシノヒガンでの再生事例
(いずみ野駅周辺)



様々な品種の桜の植樹例

新たな桜の再生イメージ図



GREEN×EXPO開催時の海軍道路の桜並木のイメージ

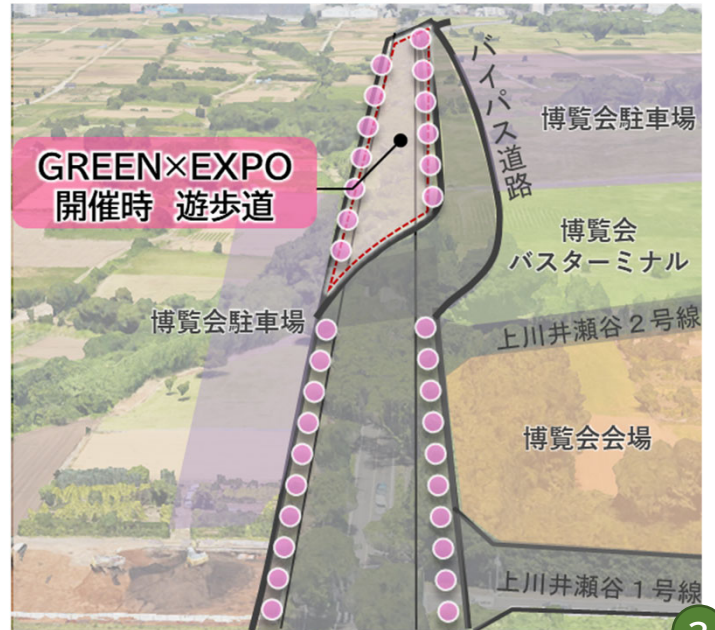

● 目黒交番前交差点の立体化

目黒交番前交差点では、環状4号線の立体化に伴う橋りょう工事に令和6年10月から着手します。工事期間中は、安全に留意するとともに、特に交通量が多く渋滞の原因となっている十日市場方面からの右折レーンを常に確保します。

また、橋りょう架設工事など大規模な交通規制を行う場合は、交通量の少ない夜間に作業を行います。

【① 環状4号線立体化の完成イメージ】



東京都葛飾区

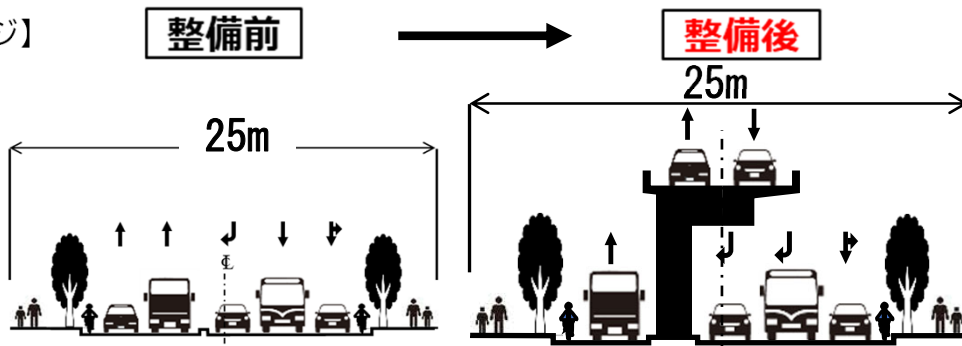

● 八王子街道

八王子街道を2車線から4車線へ拡幅する工事を進めています。用地取得が完了した区間から順次工事に着手しています。

● 環状4号線等のバイパス道路への交通切り替え

環状4号線の拡幅工事(2車線から4車線)等に伴い、現在の交通をバイパス道路【1】に切り替え、現在の歩道や車道機能を確保する予定です。また、調整池等の工事に伴い、バイパス道路【2】に交通を切り替えます。

いずれのバイパス道路も、年内を目指して交通を切り替えることを検討しています。切り替え時期の詳細は、現地の看板等でお知らせしていきます。

● 瀬谷地内線

【② 瀬谷地内線 相鉄線路内工事の様子】

相模鉄道の線路下を通るアンダーパス部の本格工事着手に向けて、準備工事を進めています。



● 保土ヶ谷バイパス

【③ 上川井IC出口 拡幅工事完成】

保土ヶ谷バイパス上川井IC出口(横浜方面)付近の渋滞を緩和するため、1車線から2車線に拡幅しました。(令和6年8月完成)



【上瀬谷周辺の道路整備箇所】

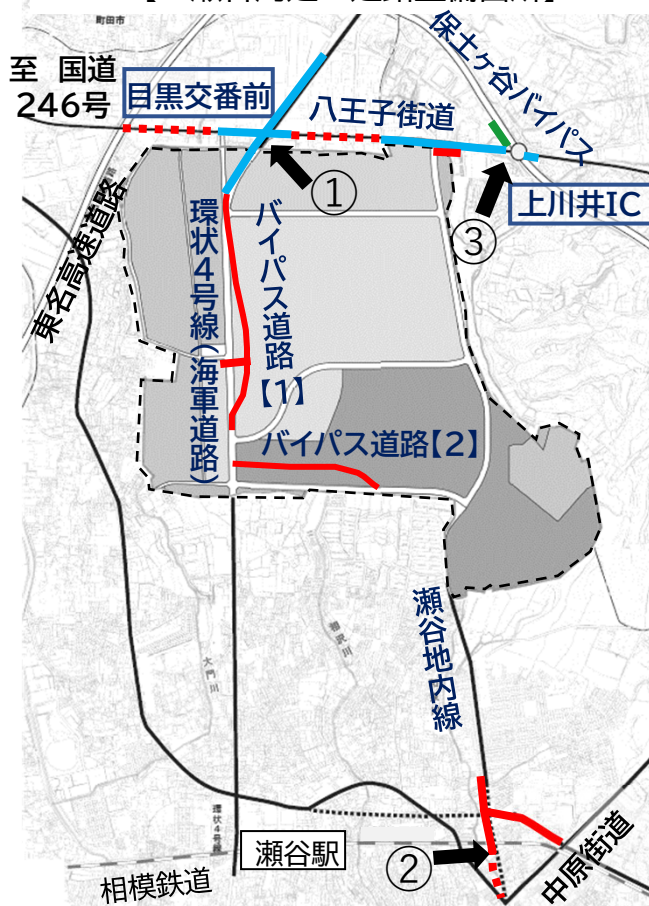

- 完了
- 施工中
- R6年10月着手
- ... 今後施工

■ お問い合わせ先

横浜市脱炭素・GREEN×EXPO推進局 上瀬谷整備事務所 上瀬谷整備推進課

〒246-0003 横浜市瀬谷区瀬谷町5810-6

電話: 045-900-0594 E-mail: da-kamisui@city.yokohama.lg.jp

区連会 資料 4－2

令和 6 年 10 月 18 日

各自治会町内会 会長 様

旭保護司会 会長 小松 康夫

「保護司会だより旭」発行と送付について

時下、ますますご清栄のこととお慶び申し上げます。

旭保護司会につきまして、日頃より並々ならぬご理解とご協力を頂き誠にありがとうございます。厚く御礼申し上げます。

この度、保護司会の活動状況などの一環をお知らせいたしたく「保護司会だより旭第 43 号」を発行しましたのでご送付申し上げます。

何卒、ご高覧頂きますようお願い申し上げます。

1 送付部数 : 各 1 部



保護司会だより 旭

発行所 旭保護司会広報部
発行責任者 会長 小松 康夫
事務局 旭区社会福祉協議会
旭区鶴ヶ峰 1-6-35 ばれっと旭
印刷所 小松印刷株式会社

戦後間もない昭和二十四年に犯罪者予防更生法が施行され、今日の我が国の官民協働の更生保護制度の基盤が整備されてから、今年で七十五周年を迎えます。この間、更生保護制度は様々な改正が行われ、その充実が図られてまいりましたが、一貫して日本の更生保護制度の中心に位置しているのは、保護観察官と保護司の皆様との協働態勢です。

我が国の保護司制度は、世界からも高い評価を得ております。今年四月十七日にオランダで開催された第二回世界保護司会議では、保護司制度の意義も踏まえ、世界各国に更生保護ボランティアの輪が広がるよう、毎年同日を「国際更生保護ボランティアデー」とすることが決議されました。

他方で、我が国において、近年、地域における人と人とのつながりが弱まる中で、新たな保護司適任者の確保が難しくなるなどの課題が生じており、保護司制度の存続に向けた抜本的な対策が求められています。法務省においては、昨年五月に持続可能な保護司制度の確立に向けた検討会を設け、



持続可能な保護司制度の確立に向けて

横浜保護観察所長 中臣 裕之

有識者による検討を進めており、近く保護司法の改正も含めた対策の取組がなされる見込みです。このような中、先般大津市において保護司の皆様により不安を生じさせる事件が起きました。保護司の方々お一人ひとりの声に耳を傾けながら、皆様が安全に、安心して活動いただけるよう、そして一人でも多くの適任者の方々を迎え入れることができるよう、職員一丸となって真摯に取り組を進めてまいります。

また、保護司活動が円滑に行われ、その実を上げるためには、地域の皆様の御理解と御協力が不可欠です。保護観察対象者との面接場所の確保を始め、社会を明るくする運動の実施、保護司適任者に関する情報提供など、皆様の保護司活動へのお力添えを賜りますよう、よろしくお願い申し上げます。



退任保護司紹介（敬称略）

〔任期満了〕
令和六年三月三十一日付
廣田 敏郎
（委嘱日 平成二十二年四月二日）
十余年続けし保護司令者
「会の通客心残れり」

「毎回俳句を掲載して頂きありがとうございます。退任のご挨拶は短歌とさせて頂きました」とのことです。
当保護司会に多大なご尽力を頂き、誠にありがとうございます。

表彰

令和六年薬物乱用防止指導員協議会において次の方が表彰されました。
表彰日五月二十日
神奈川県薬物乱用防止指導員
協議会会長表彰
黒須 正明



本年度総会開催と活動予定

四月十七日（水）「ばれっと旭」において旭区より権藤出紀子区長、保護観察所より中臣裕之所長、社会福祉協議会より渡邊多喜男会長、工藤久局長の出席をたまりわかれ開催され、当会事業が承認されました。

「主な活動予定」

- 五月十五日 国会議事堂見学
- 六月二十八日 保護司と生徒指導主任教諭との合同研修会
- 七月十九日 社会を明るくする運動を三駅頭で実施
- 十月二十日 薬物乱用防止啓発活動及び社明キャンペンを旭ふれあい区民まつりにて実施
- 定例研修会 年四回実施
六月十九日 九月十八日
十一月十三日 二月十九日
- 観察官定期駐在 第三次曜日
ばれっと旭にて
サポーターセンター開設
毎週木、土曜日の十時から十六時
南方駒が原たば薬局二階にて



地域全体で罪を犯した人の立ち直りを支える社会を



事務局長 工藤 久

この度、四月一日付で旭区社会福祉協議会事務局局長を拝命いたしました。微力ながら、いささかなりとも旭保護司会の皆さまのお力になれましたら幸いです。

横浜市より事務移管を受け、各区の社会福祉協議会が保護司会事務局を担わせていただくこととなり、早くも四半世紀が経過しました。

その間、教区の社会福祉協議会での勤務の中で、保護司の皆様が献身的に日々の更生保護活動にご尽力される様子を窺い知ることができました。改めてその活動に敬意を表したいと存じます。

さて、今年五月、滋賀県で保護司の方が殺害され、担当していた保護観察対象者の男性が容疑者として逮捕されるという事件が発生しました。社会にも大きな衝撃を与え、今後様々な影響が出るのではないかと心配しています。

しかし、この事件によって保護司制度の根幹が揺らぐことがあってはいけません。官民協働体制による日本の保護司制度は、世界に誇れる制度です。この制度を永く存

続するためには、保護司の皆さまの負担の軽減が必要と考えます。それには、住民の皆さまが、罪を犯した人の立ち直りを支えるのは地域全体の役割であることを深く意識することが大切です。住民一人ひとりの意識と関心が高まることを切に願っています。

結びに、旭保護司会の益々のご発展と皆さまのご健康、ご多幸を祈念いたしまして私の着任の挨拶といたします。

編集後記

原稿をお寄せくださった皆様、ありがとうございました。誠にありがとうございました。中臣 裕之保護観察所長さんを始め、何人かの方々が本年五月に発生した大津事件を言及されました。何がそうさせたのかを待たずにはありますが、保護司の誰もが臆縮から離れるべきでない、夏であつたと思います。日々、社会復帰への望みをもって対象者と話し合いを繰り返して、職場探しに奮闘している保護司の方も多くいらっしゃいます。

凶悪犯罪がニュースに出るたびに、人間度の挫折に負けずに更生してほしい、そう願っている私たちです。今回も新任保護司の方々の心意気を掲載することができました。決して消すことの出来ないの奉仕活動に理解を戴き感謝しております。

読者の皆様、雨こそ負けてゴッソリサニモ負けて、今日も走り廻っている私たちの活動に理解いただき、一読されて激励の言葉をいただければ幸いです。
（出井 記）



旭保護司会自主研修会

「国会議事堂見学」

研修部長 黒須 正明

保護司会では五月十五日に自主研修会として国会議事堂を見学しました。本誌発行の十月頃にはまさに新総理を迎えて国会が白熱し政治の季節となつていこうと思いましたが、五月の国会内は思いのほか静かで荘厳な雰囲気がありました。登院表示盤（今はLEDでデジタル化）のある出入り口から赤じゅうたんを踏み、天皇陛下が開会のご挨拶の際に利用される中央玄関と本会議場、テレビ中継でお馴染みの委員会室など議事堂内を回りました。議事堂外に一歩出ると敷地内は道路交通法（適用外）とのことで黒のレクサスが猛スピードで走り抜けていました。

昼食のときには地元選出の衆議院議員古川なおき事務所秘書の方に議員食堂をご案内いただきました。古川議員も同席され保護司活動にご理解を得る会食となりました。クラシックな雰囲気の食堂内は議員さんと地元の方々のにぎやかな歓談の場となつていました。



国会見学 議場にて



国会内 委員会室にて

その後、国会から裏手にあるガラス張りのモダンな議員会館に移動し菅元総理の隣室だという古川議員の執務室を見学させていただきました。高層階からの普段は見られない国会裏周辺の景色に目を見張っていると、隣室からいきなり菅元総理本人が現れ、一同ドッキリとなりました。偶然在室だった元総理は「旭区の保護司の皆さん」と声をかけてくださり、記念撮影にも取まっていたいただきました。

六月二十八日金曜日、二俣川地域ケアプラザにて、旭保護司会と旭区中学校生徒指導専任教諭協議会との合同研修会が行われました。今回のような旭区全体での研修会の他、ブロックごとに集まる研修会を含めて年三回実施をしています。研修会では、学校側から中学校の現状や学校生活で気付いたことなどを話させていただき、その後保護司の皆様から保護観察対象者の状況等についてお話を伺いました。



ちになりました。

また、昨今のニュース報道等を見て保護司の皆様を心配する声が生徒指導教諭の中からあがりました。そのような中でも小松会長をはじめ、保護司の皆様が強い責務の元、日々の活動に当たられている旨のお話をされていたことに、とても頭の下がる思いをさせることができました。これからも子どもたちの未来のため、しっかりと保護司の皆様と連携を図り、安心・安全な社会づくりに寄与していきたいと思ひます。最後になりますが、保護司の皆様の手紙です。この発展・ご活躍をご祈念申し上げます。

合同研修会に参加して

都岡中学校 生徒指導専任教諭 長浜 大樹

保護司になつてみた



井上 大士

かねてより保護司に興味がありましたが、ネットで調べてもよく分らなかったもので、直接横浜保護観察所に行き「保護司になりたい」と伝えると担当の方が動いてくださり、後日旭保護司会会長と面談し、十月より晴れて保護司になりました。委嘱早々、辞令伝達式や説明会、定期的に研修会もあり、国会議事堂の見学等、普段体験出来ない事も経験出来ました。

現在、対象者を受け持つておりませんが、保護司一年目色々な経験が出来、保護司になつて良かったと思つてます。



森田 健二

昨年十月に保護司を拝命し、積極的に更生保護活動に参加しました。研修や委員会活動を通して、様々な知識や方法を学びました。しかし保護観察でいざ対象者を前にすると、対象者のみならず私自身の家族の協力など細かい対応が求められました。



池原 伸弘

対象者に対する意識は保護司とその家族では、温度差があると実感しました。そういう時、先輩保護司に心構えや経験談を伺い、自身では気付かない気負いや研修では聞けない詳細な対応など、更なる気づきがありました。今後、自分自身が成長していけるよう、活動に取り組んで参りたいと考えています。



旭少年補導員連絡会 会長 高橋 一男

みちびき

私達は、少年補導員の活動を通して、この「社会を明るくする運動」と出会いました。最初は運動の内容をとても軽く考えておりました。しかし、この活動を重ねていくと、とても一人の人間として重要なことと気づかれました。今の私達に何が必要で、何ができるのかを考えさせられました。

事件・事故や犯罪などは毎日発生しており、暗いニュースばかりが多く聞かれます。犯罪や少年の非行もさることながら、更生を犯した人々と向き合えないという社会復帰への支援や再出発できる環境をつくり整えていくことがとても大切なことではないかと思ひます。国民の一人ひとりがもつこの問題に向き合い、理解を深めて、それぞれがそれぞれの立場の中で力を合わせていきながら、皆様が願う安全で安心な町づくりと地域社会を築くことです。ただ、私達もひとつ間違えれば犯罪者に成り得る可能性も視野に入れて考えていかなければなりません。

時代の流れとともに変わりゆく世の中、気が付けば隣近所のお付き合いもあまりないまま過ぎているのではないでしようかと。そして家庭では、共稼ぎの大勢も多くなりました。子ども達の生活環境も大変変わったことと思います。周りの人達が、小さなことにも目をくばり、できることから少しずつ協力をしながら見守ることも、犯罪・非行を防ぐのではないかと考えています。

私達少年補導員も、青少年の健全な育生と少年非行や犯罪防止に努めていき、社会をもっと明るい未来に向かうように活動が進めていけたらと思います。



希望ヶ丘駅にて

区連会 資料 4—3

区連会 10 月定例会資料
令和 6 年 10 月 18 日
旭 区 役 所

地区連合自治会町内会長 各位
自治会町内会長 各位

旭 区 総 務 課 長

在宅避難リーフレット（旭区版）について

横浜市では、地震時に自宅とその周辺の安全が確認でき、自宅で生活ができる場合は自宅に留まる「在宅避難」を推奨しています。

このたび、在宅避難のメリット、準備のポイント、在宅避難時の地域防災拠点との関わり方などをまとめた『在宅避難リーフレット（旭区版）』を作成しましたので、ご紹介いたします。

10 月の自治だよりで各自治会町内会へ 5 部ずつ配付いたしますので、自治会町内会内での周知等をよろしくお願いいたします。

なお、区庁舎等での配架、HP への掲載も行っています。

※令和 6 年度まちの防災組織活動費補助金の申請をされた自治会等には、本日配付したものと
同じ資料を交付決定通知送付の際に同封しています。

【お問合せ先】

担当：旭区役所総務課庶務係

TEL：954-6007 FAX：951-3401

E-mail：as-anzen@city.yokohama.jp

Shelter at home /

旭区版

在宅避難

リーフレット

～災害時も日常に近い生活を送るために～

在宅避難は、プライバシーの保たれた住み慣れた環境で生活できるため、ストレスの少ない避難行動です。
物を持ち出す必要もなく、冷蔵庫の食料もそのまま使うことができます。
できるところから在宅避難の準備を始めましょう!

避難先による環境の違い

避難所のスペースや設備には限りがあります。自宅が安全であれば、在宅避難の方がふだんの生活に近い環境で過ごせます。



1人当たりの
スペース

プライバシー
の確保

水・食料

トイレ

ペット

避難所(地域防災拠点)

狭い
確保できるスペースは一人当たり2㎡(縦2m×横1m)程度です。

難しい
多くの避難者と一緒に過ごすことになります。

避難所の備蓄品など
クラッカー、保存パン、水など
限られた種類の備蓄品しかありません。
※避難する際は自宅の備蓄品を持参してください。

屋外の仮設トイレ
屋外に設置されている共用の仮設トイレを使用します。

屋外での飼育
避難所では多くの避難者と一緒に過ごすことから、
原則、ペットを避難所内に入れることはできません。

在宅避難 (自宅)

いつもどおりの生活

いつもどおりの生活

好みに合った備蓄品
好みに応じて自分で準備した備蓄品で
生活できます。
※在宅避難者も地域防災拠点で物資や情報を得る
ことができます。

自宅トイレ
いつもどおり使用できます。
※断水、排水管損傷時はトイレバック等を使用します。

いつもどおりの生活



在宅避難の準備の基本！

3つのポイントをおさえよう！

point
1

備蓄は『最低3日分、できれば7日分』

備蓄はローリングストック法で!!

消費期限にあわせて定期的に古いものから消費し、消費した分を補充するという循環型の備蓄方法です。



\ check list /

○飲料水・食料品

- ☒ 飲料水(1人1日3ℓ×家族の人数)
- ☒ 食料品(缶詰、レトルト食品、フリーズドライ食品など)

○日用品

- | | | | |
|---|--|---|---|
| <input checked="" type="checkbox"/> トイレットペーパー | <input checked="" type="checkbox"/> 歯磨きセット | <input checked="" type="checkbox"/> カイロ | <input checked="" type="checkbox"/> LEDランタン |
| <input checked="" type="checkbox"/> ウェットティッシュ | <input checked="" type="checkbox"/> タオル類 | <input checked="" type="checkbox"/> ラップ | <input checked="" type="checkbox"/> 携帯ラジオ |
| <input checked="" type="checkbox"/> トイレパック | <input checked="" type="checkbox"/> 生理用品 | <input checked="" type="checkbox"/> カセットコンロ | <input checked="" type="checkbox"/> モバイルバッテリー |
| <input checked="" type="checkbox"/> ポリ袋 | <input checked="" type="checkbox"/> 救急セット | <input checked="" type="checkbox"/> カセットボンベ | <input checked="" type="checkbox"/> 乾電池 |
| <input checked="" type="checkbox"/> 水のいらないシャンプー | <input checked="" type="checkbox"/> 常備薬 | <input checked="" type="checkbox"/> ライター | |

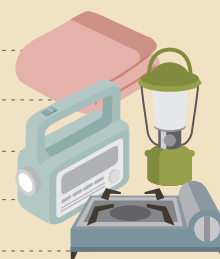

○乳幼児のいる家庭の備え

- ☒ 紙おむつ
- ☒ 哺乳瓶消毒グッズ
- ☒ おしりふき
- ☒ 粉ミルク
- ☒ おやつ
- ☒ 離乳食
- ☒ 哺乳瓶



お湯を沸かす
必要のない
液体ミルクが
あると便利です

○要介護者のいる家庭の備え

- ☒ 介護食
- ☒ 補助具などの予備
- ☒ 大人用紙おむつ



○ペットのいる家庭の備え

- ☒ ペットフード
- ☒ ペット用トイレシート



point
2

トイレパックの使い方

3人家族の場合『1日5回分×3日分×3人=45パック』

例:凝固剤タイプ(汚物袋、凝固剤 各1袋ずつ)

人の排泄は1日5回程度といわれています。家族の必要数を予め把握しておきましょう。

1

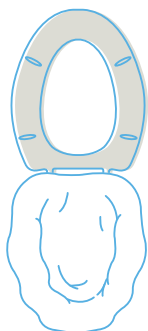

付属の汚物袋を被せた後に、便座を下げて固定します。

2



用を足した後、付属の凝固剤を入れます。

3

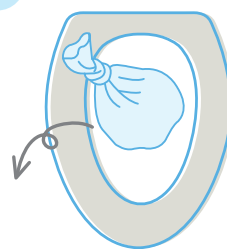

使用後は空気をしっかりと抜き、袋を縛って「燃やすごみ」で処分します。

※トイレパックがない場合

汚物袋は45ℓ程度のゴミ袋、凝固剤はちぎった新聞紙などで代用できます。

災害に強い家に！

家が倒壊しなくても、家具が倒れたり、ガラスが割れたりすると、在宅避難の妨げとなります。
家の中の対策をしっかりと行い、安全に在宅避難ができる環境を整えましょう。

ガラス飛散防止フィルム

窓ガラスやガラス扉のある家具に貼り、割れたガラスが飛び散らないようにします。

落下防止ワイヤー

吊り下げている照明器具は、ワイヤーやチェーンなどで固定します。

つっぱり棒

家具と天井の隙間に設置します。
(天井に強度が必要)

L字金具、ベルト

家具と壁を木ネジ、ボルトで固定します。(壁に強度が必要)

飛び出し防止器具

留め具をつけ戸棚の扉が開かないようにします。

キャスター下皿

キャスター付きの家具を固定します。

粘着マット

粘着性のゲル状のもので、家具の底面と床面を接着させます。(有効期限に注意)

通電火災を防ぐために

感震ブレーカー

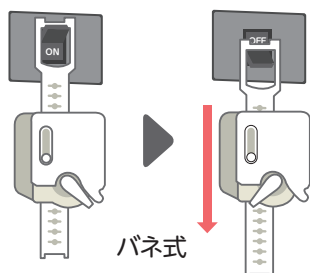

バネ式

揺れを感知すると自動的に電気の供給を遮断し、電気火災を防ぐ器具です。横浜市では自治会・町内会向けに購入費用の一部を補助しておりますので是非ご活用ください。



マンションに住む人は？ ～2つの注意点～

注意点1 水の確保

停電でエレベーターが停止した場合、水などの重いものを上層階まで運ぶのは大変です。日頃の備えを欠かさないように心がけましょう。



注意点2 トイレの水

上層階での排水が下層階で溢れる可能性があります。排水管の安全が確認できるまでは、トイレパックを使用しましょう。



災害がおきたその時、避難の目安を チェックリストで確認！

ひとつでも当てはまれば
すぐに避難を！



【震災時】

- ☐ 家にひび割れ、倒壊等の危険がある
- ☐ 周囲を見渡して、火災等の危険がある

【風水害時】

- ☐ 自宅がハザードマップで浸水想定区域や土砂災害警戒区域の対象となっていて、災害発生危険がある
- ☐ 住んでいる地域に避難指示等が出ている

⚠ 上記はあくまでも避難の目安です。身の危険を感じたら、状況に応じた避難行動をとりましょう。

在宅避難できないときの避難行動を確認しましょう

家庭で備えをすることによって、周辺に危険がなければ在宅避難を行うことができます。しかし、災害時は何が起きるかわかりません。避難が必要になった時に備え、災害時の避難行動を確認しましょう。

震災時の避難行動

地震発生！

自宅、周辺に
危険がない時

自宅(在宅避難)



自宅に火災や倒壊の危険がないときは、あえて避難する必要はありません。

火災が発生した時

広域避難場所

大規模火災から身を守るために、一時的に避難する場所です。ホームページまたは区民生活防災マップで確認してください



自宅が倒壊などにより
住むことができなくなった時

地域防災拠点(区内小中学校等37か所)

家が倒壊または焼失し、住む場所がなくなった人などが一定期間生活する場所です。ホームページまたは区民生活防災マップで自身の地域防災拠点を確認してください。



物資等の支援
町の防災組織を介した連携
安否情報、支援要請(物資、ボランティア等)

風水害時の避難行動

- 避難指示が発令された時は速やかに避難しましょう！
- 避難のサインがみられた時は自らの判断で避難しましょう！

● 避難指示発令

● 避難のサイン

- ・河川氾濫のおそれ
- ・崖崩れの前兆
 - 小石がパラパラ落下
- ・斜面に湧水、亀裂が発生
- ・下水道などからの浸水

★ 危険がせまる前に早めに避難をしましょう！

★ 外に出るとかえって危険な場合は、屋内の高いところや、崖から離れた安全な部屋などに移動しましょう！

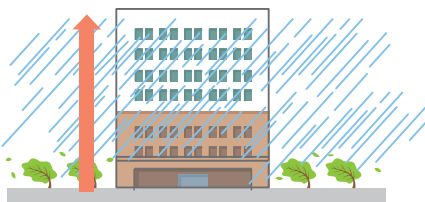

※風水害時に開設される避難場所は旭区ホームページなどをご確認ください。

あそんで まな ぼ～さい

あさひ防災フェス

ASAHI BOUSAI FES 2024



旭区マスコット
キャラクター
あさひくん

子ども
消防服
体験

消防服を着て、
消防車と
写真がとれるよ！

消防
車両展示

防災リュック
間違い探し

防災スリッパづくり

親子で考える
防災謎解き

災害都市
大脱出

おうち安全
間違い探し

地元旭区から
GREEN×EXPO2027
を盛り上げよう！

めりえ
ワークショップ

めりえ作品が鶴ヶ峰駅ホームの
アート作品となって展示されるよ！

採れたて
地元野菜
の直売

防災ヒーロー
入団試験

来場アンケートに
お答えいただいた
方には、
素敵な景品を
ご準備しています。

11/24 SUN

10:30 ▶ 15:00

こども自然公園
相鉄線「二俣川」駅南口下車 徒歩 15 分

イベントの
詳細は
こちら



共催：旭区役所、旭消防署

問い合わせ：045-954-6007 (旭区役所総務課)

親子で
参加できる
ワークショップ

あさひ区 COLORS GARDEN

みんなで描く、4つの庭園。

鶴ヶ峰駅ホーム内に出現する
全長20mの巨大庭園アート作品を
みんなで一緒に完成させよう!!

11.23 SAT・24 SUN 10:00▶15:30

よこはま動物園ズーラシア ころこロッジ内

水彩色鉛筆で
お花の塗り絵を自分カラーに
塗ってみよう!!

各日先着 250名まで 参加無料

※よこはま動物園ズーラシアの
入園料は有料となります。

24日(日)は
こども自然公園でも
同様のイベントを
実施します。
最新情報はこちら



GREEN×EXPO 2027を開催地元区である旭区から盛り
上げるため、親子で参加できるワークショップを開催します!

アート作品完成イメージ

水彩色鉛筆で
塗ったお花が
アート作品になります!!



ワークショップではお花の塗り絵を描き、描いたお花は令和7年秋頃(予定)に、
相鉄線鶴ヶ峰駅上りホーム内にアート作品となって展示されます。

参加方法 事前申込み不要です。
各会場内の受付にご来場ください。

Access

よこはま動物園ズーラシア
●正門から入園し、インド象の手前を
右に曲がってください(ゾウさんのりば方向)。
●みんなのはらっぱを左手に道なりに
進んでください。道なりに進むと左手に
ころこロッジがあります。

参加ノベルティ

水につけて土に埋めると、お花やハーブが発芽する
不思議な、リサイクルペーパープレゼント!!

※画像はイメージです。



【本イベントに関するお問い合わせ】 ☎ 045-663-7267 月曜～金曜(祝日は除く) 9:00～12:00/13:00～17:00

GREEN×EXPO2027・こども自然公園で開催されるイベントに関するお問い合わせは
☎ 045-954-6026 [横浜国際園芸博覧会旭区推進協議会事務局(旭区区民推進課)]



GREEN×EXPO 2027

YOKOHAMA JAPAN

2027年国際園芸博覧会 2027年3月～9月 横浜・上瀬谷

4つの庭園の紹介

01 SOUND GARDEN



THEME

調和

自然の中には、植物や生き物・自然現象が織りなす音など、様々な要素で溢れています。自然が生み出す価値や美しさを発見し、バランス良く整えながら、心地よい生活をおくる事が調和。



テーマカラー：ピンク

色の由来となる花：コスモス(花言葉：調和)

02 FRESH GARDEN

THEME

共存

果物や野菜などの農作物や家畜などの生き物。私たちは『食』を通じて、自然に生かされています。自然や生き物に感謝して、守り続けていく事が共存。



テーマカラー：イエロー

色の由来となる花：ジャスミン(花言葉：ずっと一緒)



03 FUTURE GARDEN

THEME

創造

今ある自然や街の素敵さを正しく知って、発展した地域の未来を考える。そして、花や園芸などの新たな価値を産み出す事が創出。



テーマカラー：ブルー

色の由来となる花：バラ(花言葉：夢が叶う)

04 HEARTFUL GARDEN

THEME

連携

暮らしている地域や国、年齢や性別。世の中には沢山の個性があります。それぞれが手を取りあって、和(相手を想い合う気持ち)をもって支え合う。そこから生まれる友好的な関係で、平和な社会を目指していく事が連携。



テーマカラー：パープル

色の由来となる花：桔梗(花言葉：永遠の愛)



《令和6年度消費者大学》

消費者トラブルから身を守るために

自分は大丈夫と 思っていないませんか？

旭区は**特殊詐欺認知件数**が**市内2位**となっており、
消費生活相談件数における60歳以上の占める割合は横浜市の**平均を超えています**。
日々巧妙化する詐欺の手口や、多様化する消費者トラブルから
身を守るための術を学び、身に迫る危機に備えましょう！



講師 横浜市消費生活総合センター相談員 **杉原 茂樹**

日時 令和6年11月11日(月) 13:30~14:30
(開場 13:00~)

会場 旭公会堂 講堂(旭区総合庁舎4階)

所在地：横浜市旭区鶴ヶ峰1-4-12

交通：相鉄線「鶴ヶ峰」駅下車、徒歩約7分

*裏面の会場案内図をご参照ください

参加費
無料

【定員】 400名

【申込方法】 事前の申し込みは不要です。
当日、直接会場にお越しください。先着順です。

問い合わせ先 旭区地域振興課 電話：954-6096 FAX：955-3341

会場案内図

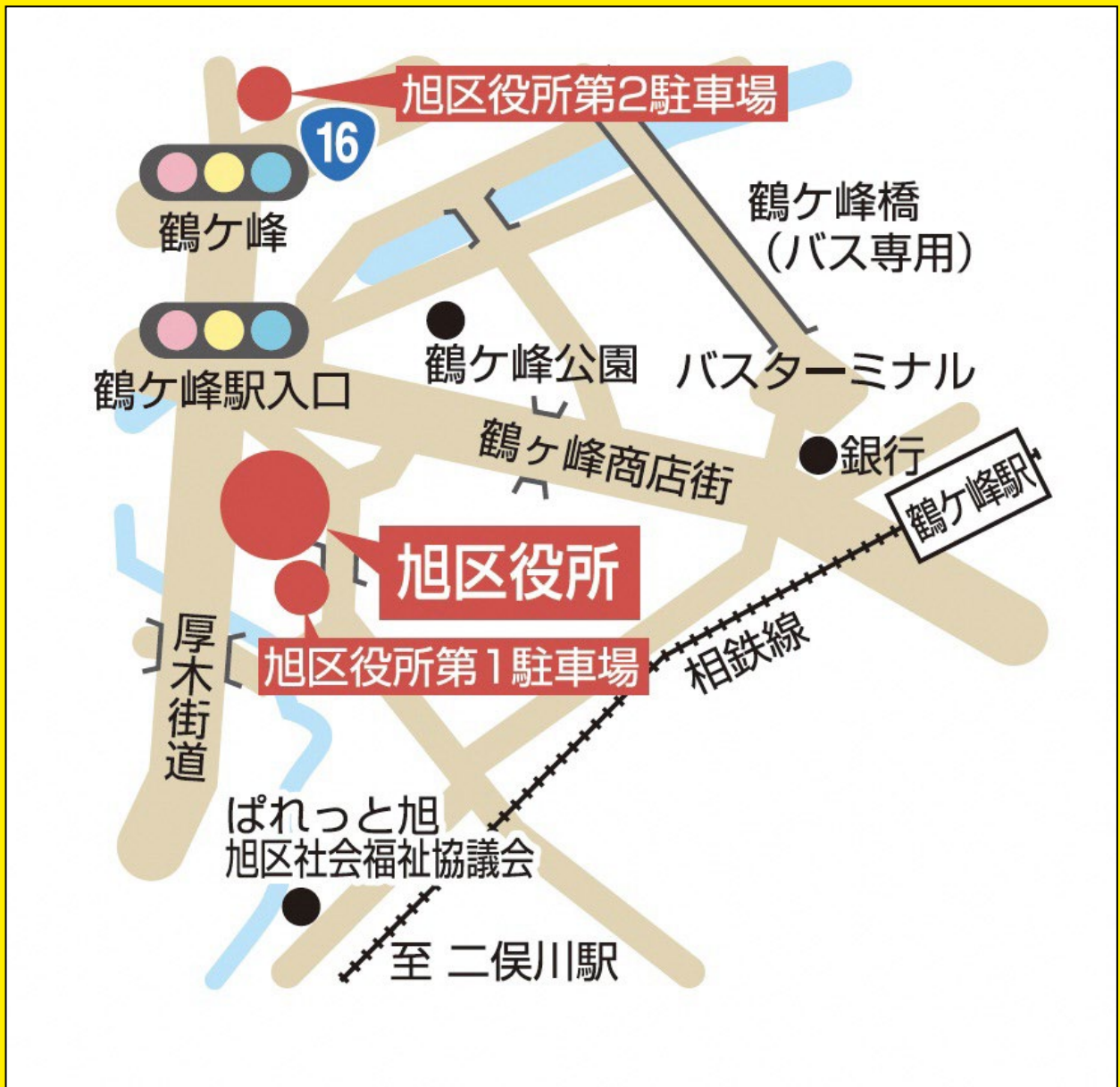

[会 場]

旭公会堂 講堂 (旭区総合庁舎4階)

横浜市旭区鶴ヶ峰 1-4-12 電話：954-6154

[交 通]

相鉄線「鶴ヶ峰」駅下車(北口) 徒歩約7分

あさひの逸品のお店で買い物、食事をし、オリジナルグッズをもらおう！

あさひの逸品キャンペーン

開催期間

令和6年

10月20日(日) ▶ 11月30日(土)

あさひの逸品とは？

旭区内で販売・提供されている食べ物、飲み物の中で、特においしいと推薦のあったものや旭区ならではの特征のあるものを「あさひの逸品」として認定しています。

認定店にはこちらの目印があります ▶



食べて「あさひくん」グッズをGETしよう！



パズルキーホルダー



ウェットティッシュ



シール

こちらをCHECK!



※キャンペーン参加店舗で「あさひの逸品」を購入・飲食した方にプレゼントします。

～あさひさんさんウォーク2024イベント同時開催中～

さらに お散歩して「あさひくん」グッズをGETしよう！



参加賞

あさひくんオリジナル
スマホショルダー



こちらをCHECK!



※いずれのグッズも無くなり次第終了

あさひの逸品キャンペーン参加店舗

① 笹野台エリア

●そば処 貴さ
旭区笹野台 1-7-23



●和菓子 伊勢屋
旭区笹野台 1-19-5



② 希望が丘エリア

●マルヤ
旭区南希望が丘 54



●中華 三好
旭区南希望が丘 57



③ 二俣川エリア

●株式会社 渡邊園
旭区二俣川 2-58



●やきとり処 い志井
旭区二俣川 1-48



●千串屋本舗 二俣川店
旭区二俣川 1-45-34
ナリタビル 1F



●大龍飯店
旭区二俣川 1-64



●焼きたてカステラの店
茶和 -sawa-
旭区中沢 1-4-4



④ 白根エリア

●第2あさひの家
(障害者地域活動ホームあさひ)
旭区白根 4-19-8 1F



●ラ・フルール・ド・ボム
旭区白根 6-1-17



●横浜白根
億万両本舗 和作
旭区中白根 1-9-13



●越路
旭区白根 5-10-1



●手づくりの和菓子 若草
旭区白根 5-14-1



●有限会社 コメコメ
旭区上白根 1-2-1-103



●肉のきよし
旭区上白根 1-4-1



●四季の和菓子
石井菓子舗
旭区都岡町 14-12



●スーラシアパナテラス
旭区上白根町 1175-1



⑤ 鶴ヶ峰エリア

●サンエトワール鶴ヶ峰店
旭区鶴ヶ峰 2-21-20



●スパイスガーデン鶴ヶ峰店
旭区鶴ヶ峰 1-12-1
あんどうビル 2F



●カフェレストラン マヤ
旭区鶴ヶ峰 1-12-3
小林ビル 1F



●社会福祉法人白根学園
社会就労センター のぞみ
旭区鶴ヶ峰本町 1-35-5



●ポーズカフェ
旭区鶴ヶ峰本町 2-1-3
パレドール鶴ヶ峰 1F



●ラホール レストラン
旭区鶴ヶ峰本町 2-2-1



●株式会社 青木周作商店
旭区鶴ヶ峰本町 1-38-24



●ゆいまーる
旭区鶴ヶ峰 2-9-9
第2大幸ビル 301



●ミコミコカンパニー
旭区川島町 1577-5



⑥ 四季美台エリア

●まどか工房
旭区鶴ヶ峰 1-30-9



●パン工房
なちゅ〜るロール
旭区四季美台 22-6



●有限会社 四季美台青木商店
旭区四季美台 16



⑦ 左近山エリア

●葉匠 寿々木
旭区南本宿町 32-16



●ほっとさこんやま
旭区左近山 16-1
左近山団地 1-31-101



●旭の重忠 青木屋
旭区左近山 16-1
左近山団地 1-31-103



⑧ その他

●有限会社 二宮
nikoniko.blueberry
@gmail.com



区連会 資料 4-8

区連会説明資料
令和6年10月18日
旭区地域振興課

自治会町内会 各位

旭区地域振興課長

旭区市民活動支援センター「みなくる」の情報誌「みなくるだより」 の自治会町内会掲示板への掲出について（依頼）

日頃より、旭区の市民活動・生涯学習事業に御協力いただき、厚く御礼申し上げます。
旭区市民活動支援センターでは、講座やイベント情報、登録団体の活動紹介等を掲載した
情報誌「みなくるだより」を年に4回発行しています。

このたび、「みなくるだより No.65 令和6年秋号」を発行いたしました。

つきましては、広く区民の皆様に周知するため、各自治会町内会の掲示板への掲出につ
いて御協力をお願いいたします。

1 掲出期間等

令和6年11月末まで A4チラシ1部（表面のみ掲示をお願いいたします。）

2 掲出場所

各自治会町内会の掲示板

3 添付資料

「みなくるだより」No.65 令和6年秋号

【担当】

旭区地域振興課地域力推進担当（奥村、福井、板橋）

電話：045-954-6028 Fax：045-955-3341

旭区市民活動支援センター「みなくる」（椎名）

〒241-0022 旭区鶴ヶ峰 2-82-1 ココロット鶴ヶ峰 4階

電話：045-382-1000 Fax：045-382-1005

メール：as-manabi@city.yokohama.jp



みなくるだより

No.65

令和6年秋号

情報コーナー *New* 施設のチラシのコーナーが変わりました



旭区の公共施設の講座・イベントの情報のお知らせが掲示してあります。旭区の地図もついて見やすくなりました

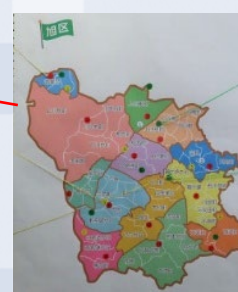

あさひの地域人（ちいきびと）に聞く Vol.6

あさひの地域人（ちいきびと）第6回は今野雄二さんです

旭区でイキイキと活躍する「地域人（ちいきびと）」を紹介します。



こんのゆうじ
今野雄二さん
みなまきらばーず（やまびこ珈琲）

今野さんは、南万騎が原（通称「みなまき」）駅前まちづくり拠点「みなまきラボ」を中心に活動している「みなまきらばーず」のメンバーです。今回は「グリーンドリンクス」（毎月第4水曜日の夜に開催）にお邪魔しました。

働き子育て世代の今野さんはどのように地域に関わっているのでしょうか。

地域との出会いは家族の活動に同行した時で、みなまきには地域活動している人が多く、横のつながりも強いと感じました。その後、仕事を生かしたイベントのボランティアに声を掛けられて、本格的に活動を開始することになりました。

趣味を活かした活動もしています。自家焙煎したコーヒー豆を定期的にイベントで紹介してからはコーヒーを通して地域の人と接する機会も多くなり、地域外の交流も広がっています。

みなまき周辺は世代を超えて気軽に集まれる場所が少ないので、ちょっとした楽しみのあるコミュニティの場を作りたいと「みなまきらばーず」のメンバーと話しています。日常で挨拶し合えるような人が増えることは嬉しいことです。

最後にこんなメッセージをいただきました。

働き子育て世代、特に男性は地域に入っていくことは難しいと感じるかもしれませんが、若いうちから地域とどう関わるかでセカンドライフにも大きく影響するのではないかと思います。

職場での理解やサポートがもっと増えると地域活動は変わってくるかもしれません。ビジネスとして地域コミュニティと関わりを持ちたいと模索している企業もあり、自分がその橋渡しの役目ができたらいいと考えています。

誰もが地域活動に関わりやすい環境づくりというのは大きなテーマだと思います。夢を言葉にして誰かに繋がり、実現することを信じています。

「つながることで広がる活動」のお話を興味深く伺いました、今後の活動にも期待しています！

みなくるだよりは地区センター、地域ケアプラザ、コミュニティハウス、図書館や旭区内の駅のPRボックスで配布中



登録団体活動紹介



U-Caféでの披露の様子

きっかけづくり講座で
立ちあがったグループ
読み語り「くるみな」

研修室にて打合せ中



アドバイザー活動紹介

絵手紙教室



講師：本多和美さん



アドバイスを聞きながら
作成中

個性豊かな作品が
できあがりました



おしゃべりカフェ

U-Café

 **【いう-カフェ】**

◆今後の日程（毎月第3土曜日）

11/16・12/21・2025年1/18

13:30～15:00 @みなくるミーティングコーナー

旭区について
おしゃべりしよう！

今後の講座

ステップアップ講座～活動を継続させるためには～

2/7・2/14・2/21(全回金曜日) 3回連続講座

第1回 チームづくりについて

第2回 活動を継続させるための必要な資金や仲間

第3回 出会って繋がる交流会

旭区の公共施設の紹介

地域には住民のみなさんが利用しやすい施設がたくさんあります。ぜひ、お近くの区民利用施設をご利用ください。

都岡地区センター



住所：横浜市旭区今宿西町292-2
TEL：045-953-7211 FAX：045-953-7209
開館時間：月～土9時～21時、日曜・祝日9時～17時
休館日：第3月曜日、年末年始

都岡地区センターは、平成6年5月25日に旭区内4番目の地区センターとして開館し、今年30周年を迎えることが出来ました。地域のコミュニケーションを図る場として、「ふれあい」の場、そして「思いやり」を大切にして、子どもからお年寄りまで、誰もが気軽に利用できる施設を目的としています。

今年度は開館30周年記念として、9月には人形劇を開催し、秋には地区センターまつり、冬にはふれあいコンサート、つるし雛まつり、春にはキッズフェスタが開催されます。

職員・スタッフ一同、皆さまを笑顔でお迎えいたします。是非ご来館ください。



都岡地区センターホームページ

発行：旭区市民活動支援センター「みなくる」

〒241-0022 横浜市旭区鶴ヶ峰2-82-1

ココロット鶴ヶ峰4階

TEL 045-382-1000

FAX 045-382-1005

E-mail as-manabi@city.yokohama.jp

休館日 毎月第3水曜日・年末年始ほか

ホームページ

みなくる

検索



自治会町内会長 各位

旭区青少年指導員連絡協議会事務局長
(旭区地域振興課長)

自治会町内会での「あさひ青指だより」チラシの掲示について（依頼）

日頃より旭区の青少年健全育成活動にご協力を賜り厚くお礼申し上げます。

さてこの度、当協議会では広報誌「あさひ青指だより第94号」を発行いたしました。ご高覧いただければ幸いです。

あわせて、第94号の内容を紹介するチラシを作成しましたので、青少年指導員の活動について広く区民の皆様にご案内するため、各自治会町内会でのチラシの掲示についてご協力を賜りたく存じます。

自治会町内会長の皆様におかれましては、お忙しい中大変恐縮ですが、どうぞよろしくお願いいたします。

【資 料】

- 1 あさひ青指だより第94号本 体 (A4) : ご高覧用
- 2 あさひ青指だより第94号チラシ (A4) : 掲示用

担当：旭区地域振興課生涯学習支援係
真栄田、中村
TEL 045-954-6099



青指だより

第94号

令和6年度活動記録

発行

旭区青少年指導員連絡協議会

編集

広報部会

事務局

旭区役所地域振興課

TEL:045-954-6099

旭区マスコットキャラクター あさひくん



子どもの笑顔は社会のたから

旭区青少年指導員連絡協議会
会長 濱本 茂之

冒頭に掲げた標語は、横浜市青少年指導員が地域の子どもたちの健全な育成のために取り組む活動のスローガンです。

この度、第29期旭区青少年指導員連絡協議会の会長を引き続き担うことになりました。

会長を仰せつかりまして現在3期(5年)目を迎えます。初就任は世界中を震撼させた新型コロナウイルス感染拡大の真ただ中で青少年指導員事業活動をすべて中止せざるを得ない状況下でした。翌年もさらに感染がひろがり事業の継続自体が危ぶまれていました。「このままではいけない」、「事業活動はや

れない」と諦めるのではなくどうすればできるかを青少年指導員連絡協議会にて検討し、事業内容の見直し、参加人数の制限、万全な感染予防対策等を施したうえで少しずつ事業活動を再開して行きました。令和5年5月に「5類感染症」への移行を受け、すべての事業活動を再開して現在に至っております。

私たち青少年指導員は事業活動を通して子どもたちの笑顔を見ることが何よりの喜びです。子どもたちの未来が光り輝くよう、これからも地域一丸となって見守り、取組を続けてまいります。今後とも青少年健全育成活動へのご理解、ご支援を賜りますよう宜しくお願い申し上げます。

6月2日(日)

旭区青少年指導員新任研修会

開 会

新任の第29期青少年指導員46名を前に旭区青少年指導員連絡協議会の濱本会長より開会の挨拶がありました。



青少年指導員の概要・活動紹介

旭区地域振興課生涯学習支援係の真栄田係長から青少年指導員の概要について説明があり、「これから2年間、地域の青少年の健やかな育成にお力添えいただきたくお願い申し上げます」とのメッセージがありました。

濱本会長からは年間行事予定と主な行事内容についての説明がありました。



レクリエーションゲーム体験講座

神奈川県立青少年センター指導者育成課の長南氏と山西氏をお招きして、「アイスブレイキング」の体験ゲームを実践していただきました。

アイスブレイキングとは、見知らぬ複数の人間がいる場所で硬い雰囲気を壊す手段で、そのプログラムであるプロジェクト・アドベンチャー(PA)の考え方を学びました。



具体的なプログラムとして、リーダーと参加者との出会いのゲーム、参加者同士知り合うゲーム、自己開示・イニシアティブの体験をとおしてアイスブレイキングを体感することが出来ました。今後の青少年指導員活動の際の多くの場面で活用出来るのではないかとわれ、非常に有意義な時間でした。

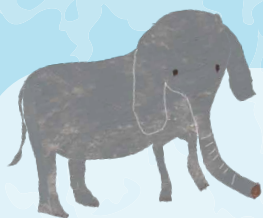

旭区こども写生大会



6月22日(土) 旭区こども写生大会がよこはま動物園ズーラシアで開催されました。

前日の雨が嘘のように晴れ渡り汗ばむくらいの陽気となりました。受付後に渡された画材道具を手にすると子どもたちはズーラシアの中へと進んで行き、ズーラシアの自然の空気をいっぱい吸いながら、動物の動きを間近に感じ、お目当ての動物を見つけると無我夢中になって描き始めていました。机の上で描くのと違い、思いのままに描きあげた作品はかわいらしいもの、力強いタッチで描かれたもの、参加人数161名分の素晴らしい作品が出来上がりました。

暑い中最後までがんばった子どもたちは参加賞をもらおうと笑顔でズーラシアをあとにしました。



これからの主な 行事予定

- ◆ 旭ふれあい区民まつり (竹細工教室) 10月20日 日 旭区役所周辺
- ◆ 旭区親子 野外自然体験活動 11月2日 土 こども自然公園、
11月23日 土 同青少年野外活動センター
- ◆ 旭区大なわとび大会 2月1日 土 旭スポーツセンター

編集 後記

私たち旭区青少年指導員は、19の地区ごとに青少年を中心とした地域の皆様へ向けたイベントを催しています。各地区趣向を凝らし企画していますのでぜひ参加してみてください！

地域活動の様子は3月末ころ発行の青指だより95号にてお知らせする予定です。

あさひ 青指だより

第94号

を発行しました

青少年指導員が取材や記事の作成を行い、広報部会で編集した広報紙です。令和6年度上半期のイベントの様子について青少年指導員の目線で紹介しています。

旭区マスコットキャラクター あさひくん

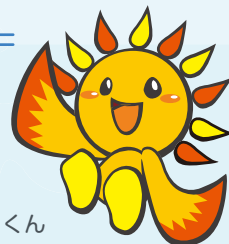

会長あいさつ

濱本 茂之会長より



子どもの笑顔は社会のたから



新任研修会

6月2日(日)、旭公会堂にて
新任の青少年指導員を対象に
研修会を開催しました。



旭区こども写生大会



6月22日(土)、ズーラシアにて開催しました。
161名のこどもが参加し、思い思いに写生を楽しんでいました。



全文は二次元バーコードから
ご覧いただけます。
また、区役所で配布しています。



発行 旭区青少年指導員連絡協議会
編集 広報部会
事務局 旭区役所地域振興課
TEL:045-954-6099